



CONTENTS

- ・フォトコンテスト入賞作品発表…………… 2
- ・村からのお知らせ…………… 3～14
- ・保健相談センター…………… 15
- ・暮らしの情報…………… 16～17
- ・カレンダー…………… 18
- ・話題あれこれ…………… 19
- ・イベント…………… 20



榛東村を写そうフォトコンテストは、緑豊かな榛東村の風景や、元気で活力のある村民スポーツ・伝統行事・観光・文化活動等にスポットをあてた作品を募集し、村の魅力を再発見してもらうために開催しています。

今年は、村内外から68点の作品の応募があり、入賞作品22点が選ばれました。作品の一部を紹介します。(敬称略)(作品は、中央公民館のロビーに展示しています)

第13回

榛東村を写そう

フォトコンテスト入賞作品発表



推薦

春のキャンプ場

狩野 哲男 (榛東村)



特選

薄化粧

善養寺 義男 (榛東村)



準特

祭りのあと

小山 三治 (榛東村)

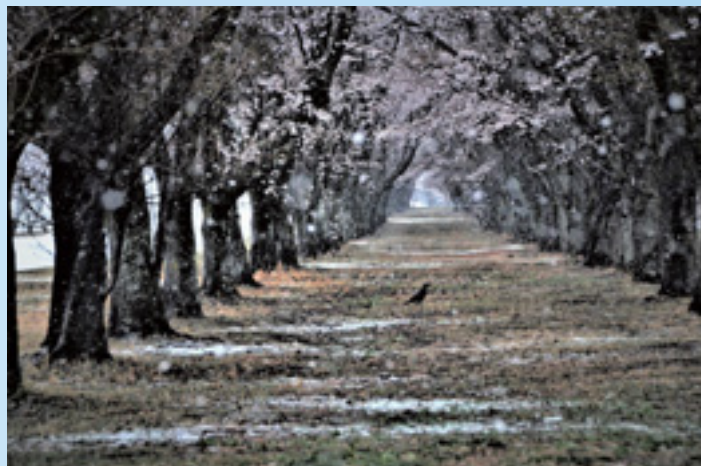

準特

桜並木に雪が降る

井上 俊彦 (高崎市)



特選

太々神楽

儘田 太一郎 (榛東村)



準特

奉納の舞

善養寺 義男 (榛東村)



準特

がんばったあー

井上 みち代 (高崎市)

見守りネットワーク事業 住民支え合いマップづくり

問い合わせ先／住民生活課 (☎54-2211 内線132)

榛東村社会福祉協議会 (☎54-1126)



11月27日(水)、村と榛東村社会福祉協議会で、住民支え合いマップづくりを開催しました。この事業は、地図上で地域住民同士が避難行動要支援者や要配慮者等の状況、地域課題等について情報を把握、共有して課題解決に向けて話し合うものです。区長、民生委員・児童委員、榛東駐在、防災ボランティア、消防団、学校関係者、農協職員、村議会議員など、地域の実情を把握している200人を超える方々に参加していただきました。

近年の災害は、想定外のものが多く、行政だけでは対応しきれないものもあり、地域での見守り体制が不可欠です。そのため、マップづくりを通して、顔の見える関係を作り、地域ぐるみでの支え合いの体制づくりをお願いしています。



災害時の(3+1)助

自助・共助・公助・近助



社会福祉協議会では、平成28年度・29年度に国土交通省の雪処理の担い手の確保・育成のための克雪対策支援調査業務を活用し、各区にスノーカートとスコップを配布しました。

(村全体 ①スノーカート 58台 ②スコップ 192本)

平成26年2月や平成30年1月に、榛東村でも大雪が降っています。大雪が降った際は、地域のチカラで除雪やご近所の安全確認等についてご協力をお願いします。



榛東村・榛名女子学園 災害発生時における協定締結

問い合わせ先／総務課 (☎54-2211 内線254)



12月6日(金)、榛東村と榛名女子学園は、災害時の対応強化を目的として「災害時における協力に関する協定」を締結しました。この協定は災害発生時に、榛名女子学園が管理する施設等を、村の避難所や防災関係の活動拠点等として使用することに協力していただくものです。

災害時における自治体と矯正施設の協定は全国でも先駆けた取組で、女子学園という特性上、女性に配慮された対応を行えます。

11月23日

エコフェスタR1（環境祭）が開催されました

問い合わせ先／住民生活課（☎54-2211 内線122）



エコフェスタ

エコフェスタは、地球温暖化問題に対する関心を高め、家庭でできる地球温暖化対策の普及・啓発を図ることを目的として開催しています。イベントでは、まだ使用可能な品物を必要とする人に譲るリユース市が行われました。展示した品物は全て事前に村民から提供していただいたものです。洋服やおもちゃなど様々なものが集まり大盛況でした。また、レジ袋や割り箸の削減を推進するため、オリジナルマイバッグのプレゼントや、リユース食器によるすいとんの配布も行われ、環境問題に対する取組を知ってもらう機会となりました。



（ペットボトル、紙パックをトイレットペーパーと交換）



（リユース市）

ごみの排出

右下のグラフは直近3年の一般可燃ごみの排出量を表したものです。村では平成23年頃から徐々に「資源ごみ」の量が増加し、「一般可燃ごみ」の排出量は若干の減少傾向にあります。これは分別収集等のリサイクルに協力する村民が増えていることを意味しています。今後ごみの減量化や資源化のご協力をお願いします。

ごみ減少のためできることから少しずつ始めてみませんか？

◆マイボトル・マイバッグ運動

水筒やエコバックを持ち歩きましょう♪

◆3キリ運動

使いキリ、食べキリ、水キリで生ごみを減らしましょう♪

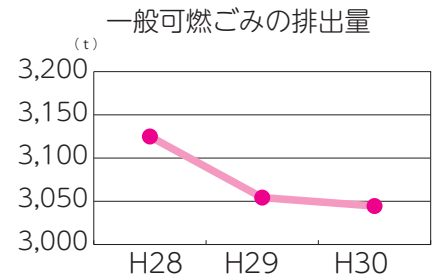

不燃ごみ処理施設の故障

燃えないごみの減量にご協力ください



問い合わせ先／渋川地区広域市町村圏振興整備組合清掃センター

（☎0279-23-0460）

清掃センターでは、11月7日の不燃ごみ処理施設の故障に伴い、緊急の修繕工事を実施します。現在、故障のためすでにごみピットが一杯となったことから、搬入されたごみは仮置場で対応しています。（写真）「燃えないごみ」の搬入については通常どおり行っていますが、仮置場の容量に限界があります。

これまでのご協力をいただいておりますが、なお一層の「燃えないごみ」の減量にご理解とご協力をお願いいたします。



清掃センターの不燃物仮置き場
（11月21日の様子）

修繕予定期間：令和2年3月まで
燃えないごみの減量にご協力ください

年末年始の業務案内

ごみの収集



問い合わせ先/住民生活課 (☎54-2211 内線122)

年末年始のごみ収集日等をお知らせします。

◆可燃ごみの収集日

1区～8区…12月30日、1月6日
9区～21区…12月31日、1月7日

◆不燃ごみの収集日

1区～8区…12月18日、1月15日
9区～21区…12月25日、1月8日

◆ストックハウスの収集日

12月21日、12月22日、
1月4日、1月5日

◆渋川清掃センターの個人のごみ搬入日

12月27日、1月6日
※手数料がかかります。(☎23-0460)

漏水事故等が発生した場合の連絡先



問い合わせ先/上下水道課 (☎54-2211 内線154)

年末年始に水道管の凍結などによる漏水事故が起きた場合は、次の指定工事店に連絡してください。

水道管はマイナス4℃前後で凍結してしまいますので、蛇口付近や水道メーター器などの外気にふれる部分は、保温材を巻くなど、凍結防止の対策をお願いします。

12月29日	(有) 小林水道工事店	(☎54-3045)
12月30日	浅見水道(株)	(☎54-4526)
12月31日	(株) タナカ設備工事	(☎54-2812)
1月1日	(株) タナカ設備工事	(☎54-2812)
1月2日	(株) 清水水道	(☎54-5725)
1月3日	(株) 清水水道	(☎54-5725)
1月4日	(有) 小林水道工事店	(☎54-3045)
1月5日	浅見水道(株)	(☎54-4526)

令和2年度学童保育所入所児童を募集します



問い合わせ先/住民生活課 (☎54-2211 内線131)

学童保育所に令和2年4月から入所する児童を、次のとおり募集します。

- 対象児童…共働きなどで昼間、保護者などのいない家庭の小学生
- 保育場所 北小学校区…うぐいす学童クラブ(榛東中央こども園)
北部第一学童保育所、北部第二学童保育所、北部第三学童保育所
南小学校区…南部第一学童保育所、南部第二学童保育所
- 保育時間 平日(月～金曜日)…下校時～午後7時
休校日(土曜日、夏休みなど)…午前8時～午後7時
- 保育費用 保育料…7,000円/月(8月は10,000円) おやつ、教材等…3,000円/月
- 申込書配布期間…令和2年1月7日から役場住民生活課および各学童保育所で配布します。
就労証明等の記入の必要がありますのでお早めにお受け取りください。
- 申込期間…令和2年1月14日～1月31日
- 申込先…新規利用は、住民生活課、継続利用は、利用中の学童保育所へ提出してください。
※うぐいす学童クラブを利用する方は、うぐいす学童クラブに提出してください。

令和2年度 榛東村職員の募集



問い合わせ先／総務課 (☎54-2211 内線250)

令和2年4月採用予定の榛東村職員採用試験を実施します。

■受験する場合は、次のいずれかの方法で、試験案内と申込書を請求してください。

- ・直接受取に来る場合：役場 2階 総務課
- ・郵送で請求する場合：返信用封筒（角2の封筒に、郵便番号・住所・氏名を記入し、140円切手を貼ったもの）を同封し、榛東村 総務課 人事職員係へ郵送してください。なお、郵送する封筒の表には「採用試験案内請求」と朱書きしてください。

■試験案内と申込書の請求先

〒370-3593

群馬県北群馬郡榛東村大字新井790番地1 榛東村 総務課 人事職員係

■その他

- ・申込書を郵送で提出する場合は、簡易書留で、封筒の表に「採用試験申込書在中」と朱書きしてください。（申込受付最終日の消印有効）
- ・採用情報は、村ホームページ（<http://www.vill.shinto.gunma.jp/>）にも掲載しています。

試験の種類	採用予定人数	受験資格	試験案内配布	申込期間	試験日程	
					第1次試験	第2次試験
主任介護支援専門員	若干名	昭和44年4月2日以降に生まれた人で、主任介護支援専門員資格を有し、5年以上の実務経験がある人	12月9日(月)から ※閉庁日を除く	12月9日(月)から 1月10日(金)まで ※閉庁日を除く	試験日 1月26日(日)	試験日 2月15日(土)

令和2年度 会計年度任用職員の募集

問い合わせ先／村長部局 総務課 (54-2211 内線251)

教育委員会部局 教育委員会事務局 (54-2211 内線212)

令和2年4月から役場及び村の施設に勤務する会計年度任用職員を募集します。

■任用期間

令和2年4月1日から令和3年3月31日

■申込書受付期間

令和元年12月23日(月)から令和2年1月23日(木)まで
(閉庁日を除く)

■提出書類

- ・「会計年度任用職員採用申込書」
- ・資格を証明する書類の写し(資格を要する職種の場合のみ)

■提出先

総務課

※郵送の場合

〒370-3593 北群馬郡榛東村新井790-1 榛東村 総務課 人事職員係

※提出された申込書は返却しません。ご了承ください。

■選考方法

- ・会計年度任用職員採用申込書による書類審査
- ・個人面接（実施する際は担当所属から連絡します。）

■募集内容

村長部局

職 種	勤務場所	勤務内容	勤務形態			報酬 (円)		資格等
					勤務時間			
一般事務	榛東村役場 衆集センター	事務の補助 環境衛生業務	週5日	8:30 ~ 17:15	7時間 30分	月額	141,387円 ~ 145,741円	自動車運転免許 (AT限定不可)
事務補助	児童館	事務の補助	週3~5日	10:00 ~ 17:00	6時間	時間額	897円	
施設管理	ふるさと公園	公園の管理	月10日程度	8:30 ~ 17:00	7時間 30分	時間額	897円	

教育委員会部局

職 種	勤務場所	勤務内容	勤務形態			報酬 (円)		資格等
					勤務時間			
看護師	幼稚園	保健の管理等	週5日	8:30 ~ 17:15	7時間 30分	月額	152,516円 ~ 176,322円	看護師
一般事務	榛東村役場	青少年の 健全育成等	週4日	8:30 ~ 17:15	7時間 45分	月額	116,879円 ~ 120,479円	教員免許
		スポーツ協会事務等	週5日	8:30 ~ 17:15	7時 30分	月額	141,387円 ~ 145,741円	
公仕	小中学校	校内美化、 外部連絡等	週5日	7:30 ~ 15:30	7時間 15分	月額	136,674円	
図書司書		図書室の司書業務	週5日	8:30 ~ 16:15	6時間	時間額	918円 ~ 938円	司書の資格
教諭 (小中学校)	南小学校	通常学級の授業補助	週5日	8:15 ~ 16:00	7時間	時間額	1,047円 ~ 1,200円	教員免許
		特別支援学級の授業補助						
施設管理	南小学校	言語通級支援	週3日	8:15 ~ 16:00	3時間	時間額		
	中学校	日本語の支援	週5日	8:15 ~ 16:00	7時間			
教諭 (幼稚園)	幼稚園	担任教諭の補助及び預かり保育	週5日	8:30 ~ 17:15	7時間 30分	月額	144,677円 ~ 157,838円	幼稚園教諭免許
		担任教諭の補助	週5日	8:30 ~ 15:00	5時間 45分	時間額	918円 ~ 1,002円	
		預かり保育	週5日	14:00 ~ 18:00	4時間			
公仕		園内美化等	週5日	8:30 ~ 15:15	6時間	時間額	897円	
教諭 (幼稚園)	北幼稚園	子育て支援	週5日	9:00 ~ 12:00	3時間	時間額	918円 ~ 1,002円	幼稚園教諭免許
		早朝の預かり保育	週5日	7:00 ~ 9:00	2時間			
	南幼稚園	早朝の預かり保育及び子育て支援	週5日	7:00 ~ 12:00	5時間			
図書司書	中央公民館	図書室の司書業務等、施設管理	週5日	8:30 ~ 17:15	7時間 30分	月額	144,677円 ~ 147,870円	司書の資格
一般事務		事務の補助	週5日	8:30 ~ 17:15	月額	141,387円 ~ 145,741円		
施設管理		夜間等の施設管理	週2日	8:30 ~ 22:00	5時間	時間額	897円	
事務補助	南部コミセン	事務の補助及び施設の管理	週3日	8:30 ~ 17:15	7時間 30分	時間額	897円	
施設管理		夜間等の施設管理	週2日	8:30 ~ 22:00	5時間	時間額	897円	
一般事務	耳飾り館	事務の補助	週5日	8:30 ~ 17:15	7時間 30分	月額	141,387円 ~ 145,741円	
	社会体育施設等管理事務所	事務の補助	週5日	8:00 ~ 22:00	7時間 30分	月額	141,387円 ~ 145,741円	
施設管理		施設の管理	週5日	8:00 ~ 22:00	6時間	時間額	897円	

令和2年度償却資産（固定資産税）の申告をお忘れなく！



問い合わせ先／税務課（☎54-2211 内線165、166）

○償却資産とは

土地、家屋以外の事業用資産のことを「償却資産」といい、所得税または法人税の申告において、減価償却額または減価償却費が損金または必要経費に算入されるものは、固定資産税の課税対象となります。対象の資産を所有する方は、毎年1月1日現在の償却資産の所有状況を同月末日までに資産が所在する自治体に申告する必要があります。

ただし、次のような資産は、申告の対象外となります。

- ・自動車税または軽自動車税の対象となる車両（トラック、トラクター等）
- ・無形償却資産（特許権、コンピューターソフト等）
- ・耐用年数が1年未満または取得価格が10万円未満の資産で、税務会計上一時に損金算入しているものまたは必要経費としているもの
- ・取得価格が20万円未満の資産で、税務会計上3年間で一括償却しているもの等

○申告方法

償却資産申告書等を作成の上、税務課資産税係までご提出ください。なお、令和元年度以前に申告されている方については、12月中に申告書等を郵送させていただいております。また、令和2年度から初めて申告される方で、お手元に申告書等がない方については、申告書等を郵送させていただきますので、税務課資産税係までご連絡ください。

○申告期間

令和2年1月6日（月）～1月31日（金）

※令和元年12月中の申告は受け付けられませんのでご了承ください。

※税務課窓口へのご提出は、以下の時間をお願いいたします。

8：30～17：15（閉庁日および昼休みを除く。）

参考（主な償却資産の例）

資産の種類		資産の例
第1種	構築物	ビニールハウス、フェンス、門、舗装路面、広告塔、橋、貯水池、煙突等 (家屋として固定資産税の対象となっているものは除く。)
第2種	機械及び装置	電気機械、建設機械、印刷機械、太陽光発電設備等
第3種	船舶	ボート、貨物船、客船等
第4種	航空機	飛行機、ヘリコプター、グライダー等
第5種	車両及び運搬具	構内運搬具、農業用車両、台車等 (自動車税または軽自動車税の対象となっているものは除く。)
第6種	工具、器具及び備品	机、イス、ロッカー、金庫、陳列ケース、測定工具、農業用機械設備等

太陽光発電設備の申告



問い合わせ先／税務課 (☎54-2211 内線165、166)

太陽光発電設備は償却資産（固定資産税）に該当し、申告の対象となる場合があります。申告の対象となる方は、毎年1月1日時点の償却資産の所有状況を同月末日までに申告してください。

なお、申告の対象となる方で、令和元年度以前に申告されている方については、償却資産申告書等（以下「申告書等」といいます。）を12月中に郵送しています。

また、令和2年度から初めて申告される方で、お手元に申告書等がない方については、申告書等を郵送しますので、税務課資産税係までご連絡ください。

太陽光パネルの設置方法	設備	太陽光パネル	架台	接続ユニット	パワーコンディショナー	表示ユニット	電力量計等
家屋に一体の建材（屋根材など）として設置		家屋	家屋	償却	償却	償却	償却
架台に乗せて屋根に設置		償却	償却	償却	償却	償却	償却
家屋以外の場所（露地や家屋の要件を満たしてない建築物など）に設置		償却	償却	償却	償却	償却	償却

家屋…固定資産税（家屋）に該当しますので、償却資産としての申告は不要です。

償却…固定資産税（償却資産）に該当し、申告が必要となる可能性があります。下表にて申告対象となるか確認してください。

○申告の対象となる方

設置者	発電出力10kW以上の太陽光発電設備 (全量売電・余剰売電)	発電出力10kW未満の太陽光発電設備 (余剰売電)
個人	家屋の屋根などに太陽光発電設備を設置して全量売電か余剰売電をされる場合は、売電するための事業用資産となり、発電に係る設備は申告の対象になります。	売電するための事業用資産とはみなされないため、償却資産としては申告の対象外となります。
個人（個人事業主）	個人の方であっても事業の用に供されている資産については、発電出力量や、全量売電か余剰売電にかかわらず償却資産として申告の対象となります。	
法人	事業の用に供されている資産になりますので、発電出力量や、全量売電か余剰売電にかかわらず償却資産として申告の対象となります。	

※なお、新たに太陽光発電に供される土地については、課税地目等が変更となる場合があります。

ご不明な点は、税務課資産税係までお問い合わせください。

申告相談に関するお知らせ



問い合わせ先／税務課 (☎54-2211 内線164)

「申告相談のお知らせ」の郵送中止について

1月上旬から中旬にかけて各世帯へ郵送していた「申告相談のお知らせ」は、昨年より**郵送していません**。申告相談に関するお知らせ（申告が必要となる方、申告の際に必要な書類などの案内）については、「広報しんとう1月号」に掲載いたします。

申告相談会場のお知らせ

「所得税・復興特別所得税」および「村・県民税」の申告相談の会場は以下のとおりとなります。各会場で受付ができる申告が異なりますので、利用される場合はご注意ください。

①ビエント高崎 エクセルホール（高崎市問屋町二丁目7番地）

受付ができる申告	期 間	受付時間	問い合わせ先
所得税および復興特別所得税、個人消費税、贈与税等に係る申告	令和2年2月17日（月）から3月16日（月）まで ※土・日曜日を除きます。 ただし、2月24日（月・祝日）および3月1日（日）は開設します	午前9時から 午後4時まで	高崎税務署 個人課税第一部門 ☎027-322-4711

※確定申告会場（ビエント高崎）の開設期間前は、高崎税務署内の仮設会場での対応となります。相談スペースが狭く大変混雑するため、長時間お待ちいただく場合がございます。極力ビエント高崎会場をご利用いただきますようお願いいたします。

ビエント高崎エクセルホールのご案内

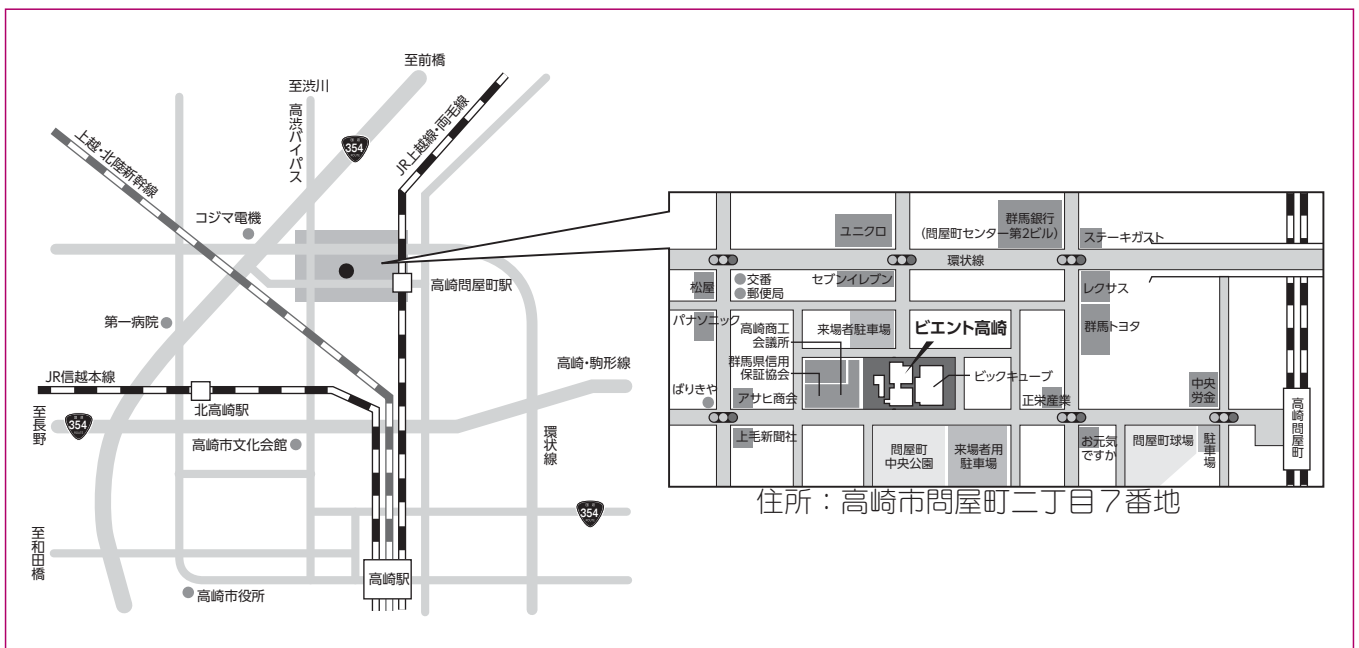

②榛東村役場 1階村民ホール

受付ができる申告	期 間	受付時間	問い合わせ先
村・県民税、所得税および復興特別所得税に係る申告 ※一部の申告は受付できません（以下参照）。	令和2年2月17日(月)から3月16日(月)まで ※閉庁日を除く。	午前の部 午前8時30分から 午前11時30分まで 午後の部 午後1時00分から 午後4時00分まで	榛東村税務課 住民税係 ☎0279-54-2211 内線164

榛東村役場で受付ができない申告

- ・住宅借入金等特別控除に係る申告（2年目以降は受付ができます。ただし、連帯債務の場合は2年目以降も受付できません。）
- ・土地建物等の不動産譲渡所得を含む申告
- ・各種住宅税制（住宅耐震改修特別控除・住宅特定改修特別税額控除・認定住宅新築等特別税額控除など）に係る申告
- ・株式等に係る譲渡所得等を含む申告
- ・上場株式等に係る配当所得を含む申告
- ・先物取引に係る雑所得等を含む申告
- ・山林所得を含む申告
- ・仮想通貨に係る申告
- ・青色申告
- ・消費税の申告
- ・贈与税・相続税の申告
- ・令和元年（平成31年）分以外の申告
- ・令和2年1月1日現在において他市区町村住所登録者（榛東村に住所登録がない方）の申告
- ・複雑または特殊な申告

確定申告書等作成コーナーのご案内

申告会場は非常に混雑し、待ち時間が長時間になります。

国税庁ホームページ内の「**確定申告書等作成コーナー**」をご利用いただくと夜間休日問わずご自身の都合のよい時間に自宅等で確定申告書が作成できます。

作成した確定申告書は、e-TAXで送信または印刷のうえ郵送で提出することができます。ご自宅にプリンターがない場合でも、作成した確定申告書をPDF形式で保存すればコンビニ等のプリントサービス（有料）をご利用することで印刷することができます。

国税庁ホームページ <http://www.nta.go.jp>

【e-TAX・確定申告書等作成コーナーの操作方法などに関するお問い合わせ】

「e-TAX・作成コーナーヘルプデスク」へお問い合わせください

☎0570-01-5901 受付 月曜日～金曜日（祝日および12月29日～1月3日を除く）

※時間については、国税庁ホームページでご確認ください

【確定申告に関する問い合わせ】

国税庁ホームページ「**確定申告特集**」をご覧くださいか高崎税務署（個人課税第一部門）へお問い合わせください。 ☎027-322-4711

榛東村の財政状況

令和元年9月30日現在

人口 14,703人
 男 7,490人
 女 7,213人
 世帯数 5,888戸

村では、皆さんの税金がどのように使われ、村の財政がどのような状況にあるのかを知っていただくため、年2回財政状況を公表しています。今回は、令和元年度上半期(令和元年9月30日現在)の歳入歳出予算の執行状況についてお知らせします。

一般会計 歳入

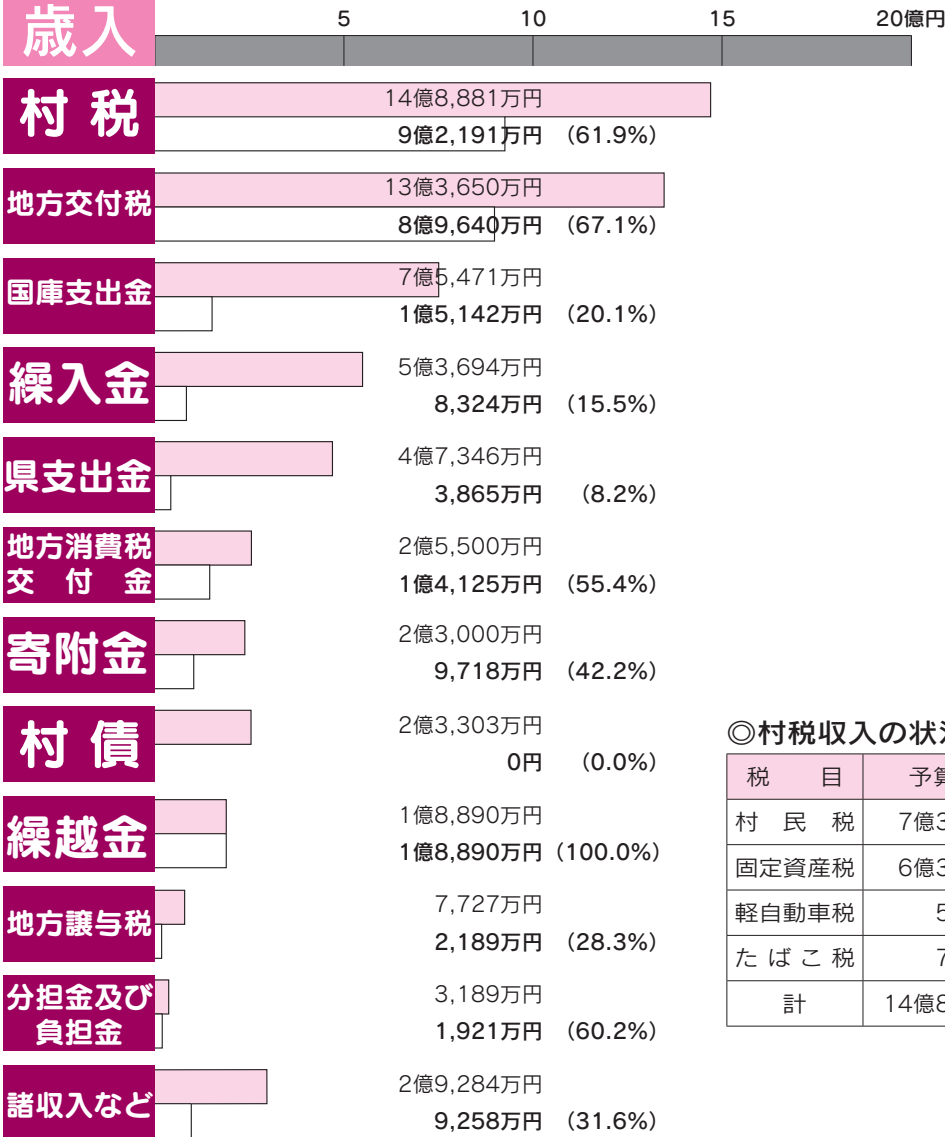

◎村税収入の状況

税目	予算現額	収入済額	収入率
村民税	7億3,152万円	4億973万円	56.0%
固定資産税	6億3,426万円	4億2,605万円	67.2%
軽自動車税	5,273万円	5,184万円	98.3%
たばこ税	7,030万円	3,429万円	48.8%
計	14億8,881万円	9億2,191万円	61.9%

◎村債(借入金)の状況

※残高等は元金のみ

区分	前年度末残高	本年度中増減見込額		本年度末残高見込	
		新規発行額	償還額		
一般会計	民生	3,057万円	0万円	1,002万円	2,055万円
	農林水産業	1億1,242万円	0万円	1,890万円	9,352万円
	教育	3億898万円	6,950万円	5,697万円	3億2,151万円
	災害	306万円	0万円	99万円	207万円
	臨時財政対策債	20億3,853万円	1億6,353万円	3億1,864万円	18億8,342万円
特別会計	住宅新築資金貸付	2,192万円	0万円	912万円	1,280万円
	公共下水道事業	24億1,693万円	1億2,152万円	1億3,340万円	24億505万円
	農業集落排水事業	14億5,093万円	1,000万円	7,408万円	13億8,685万円
計	63億8,334万円	3億6,455万円	6億2,212万円	61億2,577万円	

予算現額 58億9,935万円

収入済額 26億5,263万円

収入率 45.0%

$$\text{収入率} = \frac{\text{収入済額}}{\text{予算現額}} \times 100$$

◎住民負担の状況

区 分	村税負担額	村債残高	基金残高	歳出額
住民一人当たり負担額など	6万2,702円	41万6,634円	34万 186円	14万9,954円
1世帯当たり負担額など	15万6,575円	105万2,538円	84万9,484円	37万4,453円

備考1 「村税負担額」及び「歳出額」は、令和元年9月30日現在の収入済額及び支出済額で算出

備考2 「村債残高」及び「基金残高」は、全会計の村債及び基金の本年度末現在の見込額で算出

備考3 人口及び世帯数は、令和元年9月30日現在の住基人口及び世帯数を使用

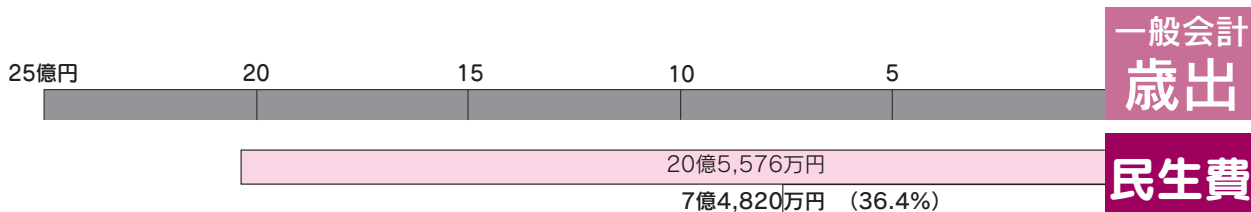

◎基金の状況

区 分	前年度末残高	本年度末残高見込
一般		
財政調整基金	22億8,355万円	19億9,346万円
減債基金	1億7,799万円	1億7,769万円
特定防衛施設周辺整備調整交付金事業基金	1,150万円	900万円
社会福祉施設整備基金	2億 62万円	2億1,082万円
農業災害基金	1,002万円	1,003万円
森林経営管理基金	0万円	127万円
農業用水維持管理基金	13億3,136万円	12億3,485万円
教育施設整備基金	8億7,007万円	8億8,951万円
収入印紙等購買基金	100万円	100万円
特別		
国民健康保険基金	4億7,097万円	3億9,284万円
介護給付費準備基金	7,268万円	7,274万円
太陽光発電所維持管理基金	804万円	855万円

【基金】現金合計 54億3,780万円 50億 176万円

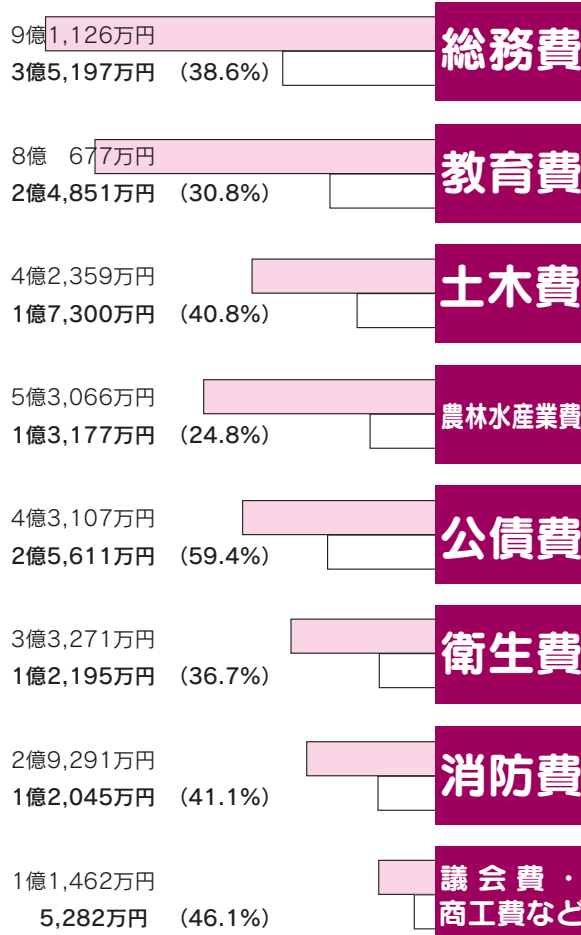

◎上水道事業会計の状況

勘定科目	収益的収入 および支出	資本的収入 および支出
収入	予算 2億9,713万円	55万円
	支出額 1億3,390万円	0万円
支出	予算 2億8,439万円	6,669万円
	支出額 8,156万円	4,599万円

◎特別会計執行状況の概況

会計名	予算現額	収入済額	収入率	支出済額	支出率
国民健康保険特別会計	15億3,199万円	6億 847万円	39.7%	5億3,256万円	34.8%
後期高齢者医療特別会計	1億2,653万円	4,688万円	37.1%	3,960万円	31.3%
介護保険特別会計	12億4,156万円	5億2,401万円	42.2%	4億7,359万円	38.1%
住宅新築資金等貸付特別会計	983万円	503万円	51.2%	478万円	48.6%
公共下水道事業特別会計	4億8,031万円	1億1,700万円	24.4%	1億4,263万円	29.7%
農業集落排水事業特別会計	1億9,357万円	9,482万円	48.8%	6,517万円	33.7%
学校給食事業特別会計	1億3,514万円	6,407万円	47.4%	4,682万円	34.6%
太陽光発電事業特別会計	3,257万円	1,560万円	47.9%	1,265万円	38.8%
計	37億5,150万円	14億7,558万円	39.3%	13億1,780万円	35.1%

予算現額 58億9,935万円
支出済額 22億 478万円
支出率 37.4%

$$\text{支出率} = \frac{\text{支出済額}}{\text{予算現額}} \times 100$$



12月新刊情報 南部コミュニティセンター図書室

問い合わせ先/南部コミュニティセンター (☎54-0488)

利用時間 午前8時30分から午後5時まで 休館日 毎週月曜日・祝日			
書名	著者名	書名	著者名
化物蠟燭	木内 昇	むらさき色のスカートの女	今村 夏子
日日是好日	森下 典子	ゆりかごに聞く	まさき としか
人生がときめく片づけの魔法	近藤 麻理恵	出身成分	松岡 圭祐
とんたんイスたん	新井 洋行	ここからはじまる	はらだ みずぎ
俺物語6~8	アルコ	即今只今	足立 大進
クマのパディントン	マイケル ボンド	ウチら棺桶まで永遠のランウェイ	kemio
パディントンのにわづくり	マイケル ボンド	大家さんと僕これから	矢部 太郎
パディントンの金メダル	マイケル ボンド	日本の妖怪をさがせ	グループ コロンブス
パディントンのマーマレード迷路	マイケル ボンド	炎天夢	今野 敏
パディントンのクリスマス	マイケル ボンド	百の夜は跳ねて	古市 憲寿
パディントンのサーカス	マイケル ボンド	落花	澤田 瞳子
やぶかのはなし	栗原 毅	いけない	道尾 秀介
紙芝居あそびましょ!	新沢 としひこ	不可能を可能にする大谷翔平120の思考	大谷 翔平
動乱の刑事	堂場 瞬一	野うさぎレストランへようこそ	小手鞠 るい
希望の糸	東野 圭吾	おかあさん ありがとう	みやにし たつや

各種大会の結果・表彰受賞をお知らせします。

(敬称略)

【渋川北群馬中学校新人大会】

ソフトテニス女子個人戦

田村・掛川ペア：第5位

岸・今井ペア：第5位

(両ペアともに県大会に出場し、田村・掛川ペアは県ベスト16)

写真左から

掛川 歩実、田村 純侖、今井 瑠菜、岸 夕苺



【第23回中学生柔道交流大会】

中学2年女子軽量級

岩田 由加里：第3位



【第14回村民テニス大会】

男子ダブルス

優勝：村上 貴、入澤 健太



女子ダブルス

優勝：杉本 多紀子、柴田 初代



しんとう健康ダイヤル24
☎0120-077-005

24時間・年中無休 通話料・相談料無料

健康相談、医療相談、介護相談、育児相談や医療機関情報を提供します。
医療機関を受診すべきか迷ったら、まずは電話でご相談ください。
※電話番号は必ず非通知設定を解除してご利用ください。

お元気ですか
保健相談センター
です

●ノロウイルスにご注意!

ノロウイルスによる食中毒は11月から3月にかけて発生しやすく、抵抗力の低い乳幼児や高齢者がかかるなど重症化しやすいので特に注意が必要です。

■感染原因

汚染された二枚貝などを加熱不十分のまま食べたり、感染者の便や嘔吐物などから感染することがあります。

■症状

感染してから1〜2日で吐き気、嘔吐、下痢、腹痛などの症状が出て、1〜3日続きます。人によっては、風邪のような症状ですむ場合もありますが、乳幼児や高齢者は長引くことがあります。

■治療

特効薬やワクチンはなく、対症療法が行われます。特に、乳幼児や高齢者は脱水症状を起こしたり、体力を消耗しないように、水分と栄養の補給を十分に行いましょう。脱水症状がひどい場合には病院で輸液を行う必要があります。

■予防

○食品は十分に加熱調理してから食べましょう。
食品の中心温度85〜90℃以上で90秒以上加熱することによってウイルスを無害化することができます。

○食事や調理の前には必ず手を洗いましょ。

ノロウイルスは石けんやアルコールで殺菌することはできませんが、手の脂や汚れを洗い流すことが感染予防にもつながります。帰宅後、調理の前、トイレ後にはよく手を洗いましょ。

○調理器具は清潔を保ちましょ。

調理器具から感染することもありますので、包丁やまな板、食器、ふきんなどを清潔にしておきましょ。

▽家族に感染者が出たら室内で嘔吐した場合は、周囲を塩素消毒液などで消毒しましょ。便や嘔吐物を処理する際は、使い捨て手袋などを着用し、処理後は手を洗いましょ。汚れた衣類等は消毒し、他のものと分けて洗濯しましょ。

・風呂は、感染者は最後に入り、タオルの使い回しは避けましょ。
・ドアノブや蛇口、手すり、食器などは定期的に消毒を行いましょ。
・症状が治まっても、1週間〜1ヶ月くらいは便からノロウイルスが排泄されることがあるので注意しましょ。

●問い合わせ先
保健相談センター
(☎0279-70-8052)

●休日当番医●

※市外局番は0279です。

		内科		外科	耳鼻科	歯科
12月	29日(日)	斎藤内外科クリニック (渋川) ☎22-1678	大井内科クリニック (吉岡) ☎30-5575	あだち整形外科 (渋川) ☎30-1170		平形歯科医院 (渋川) ☎22-0953
	30日(月)	神山内科医院 (渋川) ☎22-2181	ふるまき内科医院 (渋川) ☎25-8881	有馬クリニック (渋川) ☎24-8818		石岡歯科医院 (赤城) ☎56-3535
	31日(火)	中野医院 (渋川) ☎22-1219	入内島内科医院 (渋川) ☎60-7322	大滝クリニック (吉岡) ☎30-5800		船岡歯科医院 (渋川) ☎23-8211
1月	1日(祝)	大谷内科クリニック (渋川) ☎20-1881	痛みのクリニック長谷川医院 (吉岡) ☎30-5055	高野外科胃腸科医院 (渋川) ☎24-2454		清水歯科医院 (吉岡) ☎54-3413
	2日(木)	めぐみ子どもクリニック (渋川) ☎30-2022	奈良内科医院 (渋川) ☎25-1155	加藤整形外科医院 (渋川) ☎20-1007		宮下デンタルクリニック (子持) ☎53-4701
	3日(金)	川島内科クリニック (渋川) ☎23-2001	岡本内科クリニック (吉岡) ☎20-5353	井野整形外科リハビリ内科 (吉岡) ☎30-5255		三剛歯科医院 (伊香保) ☎72-3430
	5日(日)	石北医院 (渋川) ☎22-1378	みゆぎだ内科医院 (渋川) ☎60-6070	有馬クリニック (渋川) ☎24-8818		佐鳥歯科クリニック (渋川) ☎22-0069
	12日(日)	湯浅内科クリニック (渋川) ☎20-1311	榛東さいとう医院 (榛東) ☎54-1055	とまるクリニック (渋川) ☎26-7711		佐藤歯科医院 (吉岡) ☎54-8330
	13日(祝)	塚越クリニック (渋川) ☎60-7700	榛東わかばクリニック (榛東) ☎20-5531	北毛病院 (渋川) ☎24-1234		永井歯科医院 (赤城) ☎56-8854
19日(日)	渋川中央病院 (渋川) ☎25-1711	原沢医院 (伊香保) ☎72-2503	渋川医療センター (子持) ☎23-1010	吉岡ちよだ耳鼻咽喉科 (吉岡) ☎26-7546	小野上歯科診療所 (小野上) ☎59-2493	

※耳鼻科、歯科の診療時間は正午までです。 ※夜間急患診療所(午後7時〜11時、年中無休)☎23-8899

暮らしの情報

知

お知らせ

『無料税務相談所』開設

関東信越税理士会会員の税理士による税に関する無料相談会が開催されます。税理士には法律により守秘義務が課されており、秘密を漏らすことはありませんので、安心してご相談ください。

古くなった図書を廉価で販売します

- ◆期日…1月8日(水)～1月31日(金)
午前8時30分～午後5時
※休館日を除く
- ◆場所…中央公民館(1階廊下)
- ◆お問い合わせ…☎54-2573

行政相談を開催します

- 日時…1月24日(金)
午後1時30分～午後4時
- 会場…南部コミュニティセンター
- 内容…国・県・市町村などの行政に関することについて、相談をお受けします。お気軽にご相談ください。

利根川上流圏域河川整備計画の原案配布・意見募集・公聴会の開催について

県は、利根川上流圏域河川整備計画の原案を作成しましたので、原案の配布と意見募集、公

- ◆日時…令和2年1月17日(金)
午後1時～午後4時
- 場所…榛東村役場1階111相談室
- 相談は予約制となっておりますので、事前にお電話でご予約をお願いいたします。また、相談日には、ご本人が関係書類等をご持参ください。
- ▼ご予約及びお問い合わせ先
税務課
(☎54-2211 内線164)

聴会を行います。

◆原案の配布

- 配布期間 令和2年1月15日(水)～2月13日(木)

- 配布場所 榛東村役場建設課、県庁20階河川課、前橋・渋川・沼田の各土木事務所、県ホームページでも確認できます。

◆意見募集

- 募集期間 令和2年1月15日(水)～2月13日(木)

- 提出場所 県庁20階河川課、前橋・渋川・沼田の各土木事務所
- 提出方法 郵便、持参

- 提出方法 郵便、持参
- FAX (027-224-1368)
- 電子メール

- kasanka@pref.gunma.lg.jp
- ◆公述人の募集

公聴会で意見を述べたい人は令和2年1月31日(金)までに公述申出書に記入して県庁河川課へ提出してください

◆公聴会

- 期日 令和2年2月12日(水)
- 時間 午後7時
- 場所 県庁20階201会議室
- 内容 原案についての意見発表(公述人がいない場合は中止)

国の教育ローン(日本政策金融公庫)のご案内

「国の教育ローン」は、高校、

短大、大学、専修学校、各種学校や外国の高校、大学などに入學・在學する子どもがいる家庭を対象とした公的な融資制度です。

■融資額

子ども1人につき350万円以内

■金利 年1.66%

※母子家庭の方などは1.26%

■返済期間15年以内

※母子家庭の方などは18年以内

■HP

「国の教育ローン」で検索

▼問い合わせ先

教育ローンコールセンター

(☎0570-008656)

消費生活センターをご利用ください

架空・不当請求や、しつこい電話勧誘、強引な訪問販売など悪質商法の被害が後を絶ちません。県消費生活センターでは、商品・サービスの契約、品質などの悩みや疑問に関する相談を受け付け、問題解決のための助言や情報提供などをしています。

■相談日・時間

月・金曜日

午前9時～午後5時

土曜日

午前9時～正午

午後1時～午後5時

※土曜日は電話相談だけ

※祝日を除く
■費用 無料

■相談方法

電話または直接

■相談先

県消費生活センター

(県庁昭和庁舎内)

☎027-223-3001

FAX027-223-8100

■その他 県内の各市、甘楽町、玉村町、板倉町、明和町、大泉町、邑楽町、吾妻郡にも消費生活センターがあります。詳しくはお問い合わせください。

▼問い合わせ先

県庁消費生活課

(☎027-226-2281)

消費生活全般に関する苦情や問い合わせ 架空・不当請求など、相談してください

- 滋川市消費生活センター
0279-22-2325
- 群馬県消費生活センター
027-223-3001

自衛官募集中

「平和」を仕事にしてみませんか？
 まずはお問い合わせをお待ちしています。
 自衛隊群馬地方協力本部前橋募集案内所
 ☎027-233-8960

防災行政無線の放送内容は電話でも
 確認できます。

☎0279-54-3499



募

募集

脱メタボ健康教室

筋トレやストレッチ、音楽に合わせた楽しい有酸素運動で脱メタボを目指しましょう。
 ■開催日 2月6日・13日・20日 27日（全木曜）

■時間 午後7時30分～午後8時30分

■場所

南部コミュニティセンター

■対象者 村内在住・在勤者

■定員 40名程度（先着順）

■持ち物 運動靴・動きやすい服装・飲み物・タオル・バスタオルなど（床に座るため）

■参加費 無料

■申込み 1月14日（火）から、榛東村教育委員会事務局へ直接または電話で申し込んでください。

☎54-222-11（内線261）

自衛官の募集

◆予備自衛官補

■応募資格

一般公募は、18歳以上34歳未満
 技能公募は18歳以上で保有する
 技能に応じ53歳～55歳未満

■受付期間

令和2年1月6日～4月10日

■試験期日

令和2年4月18日～22日のいずれか1日

◆自衛官候補生（任期制）

■応募資格

18歳以上33歳未満

■受付期間

各試験の1週間前まで

■試験期日

令和2年1月19日（男子）

令和2年2月9日（男子）

令和2年3月7日（男子）

その他、年間を通じて試験を行っている。

▼問い合わせ、資料請求

自衛隊群馬地方協力本部前橋募集案内所

（前橋市城東町2-1-9）

☎027-233-8960

スキルアップセミナー参加者を募集します

◆YouTube活用～魅せる動画作成入門

■概要 デジカメ等の動画撮影機能付きカメラを使った動画撮影・編集等のやり方や、YouTubeにアップするまでの方法を身につけ、ビジネスへの活用を目指す講習です。

■日時 令和2年2月7日（金）、14日（金）、21日（金）、28日（金）

午後1時30分～午後4時45分

■受講料 9,600円

■定員 10人

■応募締切 令和2年1月17日（金）

■持参物 筆記用具、動画撮影

機能付カメラ

◆PowerPointで作るチラシ作成

■概要 デザインの基礎を踏まえ、PowerPointの各種機能を用いて、わかりやすく魅力的なチラシの作成技術を習得する講習です。

■日時 令和2年2月12日（水）、19日（水）

午前9時～午後4時30分

■受講料 9,600円

■定員 10人

■応募締切 令和2年1月22日（水）

■持参物 筆記用具

■備考 詳細は、前橋産業技術専門学校のホームページをご覧ください。

■開催場所 前橋産業技術専門校（前橋市石関町124-1）

▼お申し込みとお問い合わせ

前橋産業技術専門校スキルアップセミナー担当

☎027-230-2211

農業実践学校入校者募集

群馬県農林大学校では群馬県内で新たに農業を始めようとする方や、初めて間もない方で農業経営を本格的に志す方等を対象に、栽培管技術等の習得のための講習を実施しています。過程・コース等の詳細については群馬県立農林大学校のホームページをご覧ください。

■会場 群馬県立農林大学校（高崎市箕郷町西明屋1005）

しんとう安全・安心メールにご登録を

村内の防災、防犯、火災、行政情報等を電子メールにて配信するサービスです。

登録は、空メールを送信して手続きを行ってください。

ml.shinto@e-park.ne.jp



■申込方法 所定の申込書に必要事項を記入の上、指定期日までに持参または郵送してください。申込書に記入漏れのないようお願いいたします。

■選考方法 書類（全課程）及び面接（野菜専門技術過程のみ）により選考を行います。野菜専門技術過程の面接は、3月上旬予定です。

■受講料 無料（ただし、テキスト、傷害保険料などは実費負担となります。）

▼問い合わせ先
 群馬県立農林大学校 研修部
 就農支援係
 ☎027-371-3841

広報カレンダー 1月

日	月	火	水	木	金	土
29 村 8:30 日曜税務相談	30	31	元日 1	2	3	4
5 保 13:30 健康相談	6	7	8 保 10:30 子育てサロンアイアイ	9 保 10:00 エアロピクス 保 10:00 羊毛フェルト教室③	10 児 10:00 卓球	11
12 南 10:00 成人式	成人の日 13	14 社 10:00 障害福祉なんでも相談 保 13:00 1歳6か月児健診	15 楽 13:30 人権相談	16 保 9:30 すくすく教室(母乳・栄養相談) 保 10:45 すくすく教室(ベビーマッサージ)	17 楽 10:00 羊毛フェルト教室④	18 児 10:00 フレンチトースト作り
19	20 保 10:00 はつらつ教室 保 13:30 健康相談 楽 13:30 集集シネマ	21	22	23	24 楽 10:00 羊毛フェルト教室⑤ 社 13:30 無料法律相談	25
26 村 8:30 日曜税務相談 南 13:00 ダンスフェスティバル	27 保 10:00 はつらつ教室 保 13:30 健康相談 村 15:00 手話通訳者設置	28 保 13:00 乳児健診	29 保 10:00 コツコツ骨太教室	30 保 9:30 料理教室(コレステロール)	31 楽 10:00 羊毛フェルト教室⑥	1

※ふれあい館休館日
1月14日(火)、1月27日(月)

実施場所

村 村役場 保 保健相談センター さ さ さ え の 家 中 中央公民館 南 南部コミセン ふ ふ れ あ い 館 耳 耳飾り館
児 児童館 ア しんとうスポーツアリーナ 楽 集集センター 総 総合グラウンド 公 ふるさと公園 緑 棟東中体育館

【有料広告欄】

家族の夢かなえる住まい
新築・リフォーム・土木・不動産・上下水道・解体・ガラス
(本店)棟東村広馬場 2207-1 (高崎支店)高崎市中泉町 640-9

ぐん・せい建商(株)

0120-266-110 <http://www.gunsei.com>
ぐんせい

標名の大地と
水で育った味自慢

しんとうふるさと夢工房
TEL 0279-54-1890
店頭販売
月・火・木・金(12:00~15:00)



長期優良住宅から介護リフォーム、網戸・畳交換まで

(有)羽鳥製材所

TEL.0279-54-5142
北群馬郡棟東村山子田1439-1 URL <http://www.hatori-woody.co.jp>
ぐんまの木の家「こもれび」北群馬郡棟東村新井3252-5

良いお年をお迎えられますよう、
お祈り申し上げます。

診療時間 / AM8:30~PM12:00
PM2:30~PM 7:00
休診日 / 日曜日・祝祭日・水曜日
(祝日のある週は水曜診療日)
棟東村新井1223-1
TEL 0279-25-8820

AOBA DENTAL CLINIC
あおば歯科医院

いちご直売

2017年 知事賞受賞 **ストロベリー**
12月~5月 月曜定休日 **みなみ**

自衛隊正門を南へ400m
棟東村広馬場2483 ☎0279-55-0127
<http://www.strawberryminami.jp/>

広告募集中

広告の掲載に関するお問い合わせは、役場総務課
(☎54-2211 内線252)へ



プロレスラーが子どもたちに元気を

11月5日（火）、プロレス団体ライズエンドプロレスリングを率いる崔領ニさんとウエザイルさんが榛東中央こども園を訪問しました。子どもたちは、初めて見るプロレスラーの鍛え上げられた筋肉に驚きながらも、押し合いや追いかっこなどで楽しみました。

秋季火災予防運動で北小で消火訓練

11月14日（木）、榛東北小学校で避難訓練・消火訓練が行われました。児童が校舎から避難したあと、1日消防長の目黒永恋さんの指揮のもと、一斉放水が行われました。訓練後、児童たちは救急車やドローン、消防車などの機材の見学を行いました。



手話奉仕員養成講座基礎課程閉講式

入門課程を修了した方を対象に5月14日から全26回で開催していた手話奉仕員養成講座基礎課程が閉講式を迎え、11月19日（火）、役場において受講生5名に修了証書を授与しました。基礎課程では手話の基本文法や日常的な会話等の手話技術を習得しました。

ミュージアムコンサート 沖縄の音に親しもう

11月23日（土）、耳飾り館でミュージアムコンサートが開催されました。「島唄」「花」といった沖縄音楽のほか、二胡による「サイレントムーン」などの名曲が演奏されました。来場者は、伊藤綾野さん（三線唄者）、竹内徹さん（キーボード）の演奏に聞き入りました。



熱心な活動が認められました

11月23日（土）群馬県青少年大会で、清水章弘さんが群馬県青少年健全育成成功労者として、また、小暮重則さんが、群馬県青少年育成推進会議会長表彰をそれぞれ受けられました。これは、日頃の青少年育成活動に尽力をされたことが評価されたものです。

青年経営者（建設業協力会）が道路清掃

11月29日（金）、村建設業協力会の青年経営者交流会（千木良直哉代表）が、道路清掃を実施しました。参加された7名が、役場から出発し、ふるさと公園、常将神社、琴平神社周辺の道路清掃を行いました。例年、地域貢献の一環として自主的に活動されています。



まゆだまつくり

問い合わせ先／教育委員会事務局（☎54-2211 内線262）

作物の豊作を祈念する「まゆだま」を作ります。

1月11日～13日頃に予定されている各区の道祖神祭りに、作ったまゆだまを持って参加しましょう。

- 日時 令和2年1月11日（土）
午後1時15分～午後3時
- 場所 南部コミュニティセンター
- 参加費 小学生まで無料（中学生以上300円）
- 持ち物 エプロン、手ふきタオル
- 申込期日 12月27日（金）まで（先着20名）
電話でお申込みください



榛東村成人式を開催します

問い合わせ先／南部コミュニティセンター（☎54-0488）

村では、令和元年度の「成人式」を次のとおり開催します。
新成人の皆さんのご参加をお待ちしています。

- 日時 令和2年1月12日（日）午前10時開式
- 会場 南部コミュニティセンター
- 対象者
平成11年4月2日から平成12年4月1日
までに生まれた村内在住者または本村出身者
- 出席方法 事前申込は不要。
当日午前9時45分までにご来場
ください。



耳飾り館企画展 むかしの暮らし展

問い合わせ先／耳飾り館（☎54-1133）

戦前から戦後の昭和の生活道具を展示し、時代の移りかわりを感じる展示を行います。

郷土資料・考古資料の展示とともに、体験展示も実施します。

- 日時 令和2年1月24日（金）～3月3日（火）
- 場所 耳飾り館
- 費用 無料

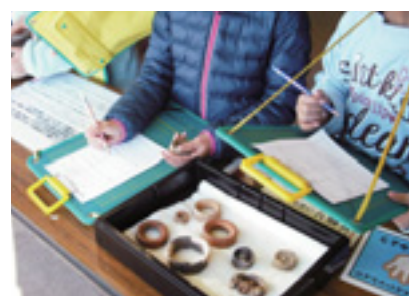

広報しんとう 2019年12月号 No.586
発行：榛東村 編集：総務課
〒370-3593群馬県北群馬郡榛東村大字新井790番地1
☎0279-54-2211 FAX0279-54-8225
ホームページアドレス <http://www.vill.shinto.gunma.jp/>

人口と世帯

（11月末日現在）

総人口 14,691人（- 9）

男 7,489人（- 1）

女 7,202人（- 8）

世帯数 5,900戸（+ 7）

※（ ）は対前月

編集だより

「令和」最初の年は皆さまにとってどのような1年でしたか。今年も残すところあと僅かとなりました。やり残したことがないように、あと2週間を大切に過ごしたいと思います。

皆さま良いお年をお迎えください。
（大山）