

産業振興課及び生涯学習課からのお知らせです

しんとう・村づくり祭を開催します

村民の皆様にご充実した1日を過ごしていただくため、今年も「産業祭」と「スポレク祭」を合同で開催します。盛りだくさんな催しを予定していますので、多数のご来場をお待ちしています。

日程・場所など

開催日：平成26年10月19日 開会式：午前8時 競技・出店等開始：午前9時20分 終了：午後3時予定
 会場：しんとう総合グラウンド
 荒天時 スポレク祭...中止します。(防災行政無線でお知らせします。) 産業祭...悪天候(雨)でも開催します。

催し・出店など

産業祭...村特産品等各種販売会、もち・いも煮・風船等の無料配布、福祉チャリティーバザー、その他各種団体コーナー、お楽しみ抽選会

上記の各催しは品物などが無くなりしだい終了となります。

お楽しみ抽選会の抽選券は、事前に毎戸配布します。当日、忘れずにお持ちください。

例年大量のゴミが発生しております。二酸化炭素の排出を少しでも削減し、地球に優しい産業祭にするため、マイ箸制度と一部エコ容器を導入いたします。もち・いも煮コーナーをご利用の方は、ご自分の箸をご持参及びお持ち帰りをお願いいたします。

なお、昨年同様に箸をお忘れの方のために箸コーナーを設置いたします。箸コーナーには、福祉募金箱を用意いたしますので、利用される方は募金にご協力ください。また、エコ容器は、土中に埋めることで容器が土に帰るものです。捨てる際には、ゴミ収集コーナーのエコ容器のゴミ袋に分別して捨ててください。もし、その他の素材のゴミが含まれると全てのエコ容器を可燃ゴミとして処分しなければなりませんので、皆様のご協力をお願いいたします。

スポレク祭...各種区対抗競技、自由参加競技(賞品あり)、ニュースポーツ体験コーナー、ダンスなど。

自由参加競技・体験コーナーの受付は当日行います。

その他

当日は駐車場が大変混雑します。乗り合わせてのご来場にご協力ください。

昨年同様に友好都市の茨城県大洗町による海産物の販売が行われます。

駐車場及び会場内でのトラブルにつきましては、村は責任を負えませんのでご了承ください。

各催しの内容及び終了時間は、天候などにより変更する場合があります。

お問い合わせ

産業祭：産業振興課(54-2211 内線224) スポレク祭：教育委員会事務局 生涯学習課(54-2211 内線261)

榛東村内空間放射線量測定結果について

榛東村内各施設等において空間放射線量を測定しました

村で測定した村内各施設等の平成26年8月の放射線量は次のとおりです。(測定日：8月11日)

基準値...0.23マイクロシーベルト/時(年間1ミリシーベルト)

原子力災害対策本部が示した面的な除染を実施する場合の被ばく線量

測定値について...村では、平成23年12月27日に環境省が公表した「廃棄物関係ガイドライン(事故由来放射性物質により汚染された廃棄物の処理等に関するガイドライン)に基づき、製造メーカーによる村所有測定器(クリアパルス株式会社製：A2700型 Mr.Gamma)の定期校正及び群馬県衛生環境研究所所有の測定機器(富士電機株式会社製：NHC710B1-AYYYY-S)との比較実験を行い、当該実験結果により測定値の補正方法を採用しております。なお、群馬県立県民健康科学大学 大学院診療放射線学専攻科専任講師 杉野雅人博士の指導のもと、空間放射線量を測定しています。

	測定場所	測定値(マイクロシーベルト/時)			天気
		地表	50cm	1m	
1	役場・保健相談センター	0.056	0.056	0.054	晴れ
2	北部第2学童保育所(旧庁舎分室)	0.038	0.036	0.040	晴れ
3	中央保育園(兼うぐいす学童)	0.027	0.035	0.030	晴れ
4	北部保育園	0.047	0.048	0.043	晴れ
5	南部保育園	0.061	0.052	0.057	晴れ
6	南部第1・第2学童	0.067	0.054	0.045	晴れ
7	児童館	0.061	0.055	0.054	晴れ
8	榛東中学校 駐輪場	0.039	0.051	0.040	晴れ

	測定場所	測定値(マイクロシーベルト/時)			天気
		地表	50cm	1m	
9	榛東中学校 東グラウンド	0.033	0.030	0.031	晴れ
10	北小学校(兼北部第1学童)	0.045	0.052	0.047	晴れ
11	南小学校	0.023	0.020	0.024	晴れ
12	北幼稚園	0.056	0.053	0.056	晴れ
13	南幼稚園	0.079	0.066	0.070	晴れ
14	南部コミセン	0.053	0.047	0.039	晴れ
15	総合グラウンド	0.040	0.039	0.052	晴れ

お問い合わせは、住民生活課(54-2211 内線122)へ

住民生活課よりお知らせです

捨てればごみ、分ければ資源

平成25年度の榛東村における資源ごみの回収実績は、以下のとおりとなりました。

	月1回水曜日の 資源ごみ回収	資源ごみ ストックハウス	育成会等による 集団回収	計
びん類	12,951kg	6,269kg	2,204kg	21,424kg
ペットボトル	8,180kg	2,920kg		11,100kg
段ボール		7,190kg	23,910kg	31,100kg
新聞		19,420kg	123,460kg	142,880kg
雑誌類		10,140kg	28,940kg	39,080kg
アルミ缶		961kg	3,491kg	4,452kg
スチール缶		680kg	401kg	1,081kg
キャップ		126kg		126kg
計	21,131kg	47,706kg	182,406kg	251,243kg

～各資源ごみ回収について～

月1回水曜日の資源ごみ回収

月1回水曜日の資源ごみ回収では、びん・ペットボトルの回収を行っており、回収した資源ごみは渋川地区広域圏清掃センターへ運ばれています。運ばれた資源ごみは、清掃センターで選別・圧縮梱包され、公益財団法人日本容器包装リサイクル協会等に引き渡し、資源化されています。

渋川地区広域圏清掃センター等を運営している渋川地区広域市町村圏振興整備組合のごみ処理に係る負担金が、前年度の一般ごみの搬入量実績値による搬入割等により算出されていることから、一般ごみが減少すること(資源ごみの回収量が増加すること)により、村の負担金減少を見込むことができます。

負担金とは...組合を組織する渋川市、吉岡町、榛東村が負担するお金です。

資源ごみストックハウス

資源ごみストックハウスでは、上表の品目の回収を行っており、回収した資源ごみは清掃センター及び各資源化業者に引き渡し、資源化されています。清掃センターに運ぶ場合は、月1回水曜日の資源ごみ回収と同様に村の負担金減少を見込むことができます。各資源化業者に引き渡す場合も、一般ごみの減少に繋がり、村の負担金減少を見込むことができます。また、村の収益(村歳入)となります。

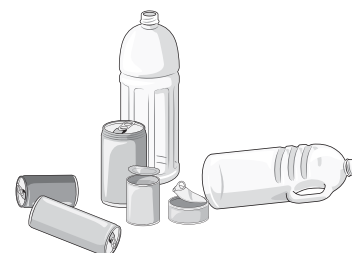

育成会等による集団回収

育成会等による集団回収では、育成会などの回収団体が資源ごみの回収を行っており、回収した資源ごみは各資源化業者に引き渡し、資源化されています。各資源化業者に引き渡すことにより、一般ごみの減少に繋がり、村の負担金減少を見込むことができます。また、回収団体の収益となります。

集団回収では、回収団体により品目、実施回数等は異なります。

～資源ごみとして出すことによって～

再商品化されています。

皆様に分別していただきました資源ごみは、以下のように再商品化されています。

品目	主な製品(例)
びん類	ガラスびん、ガラス短繊維、軽量発泡骨材、塗装用骨材など
ペットボトル	自動車関連材料、衣類、卵パック、食品用トレイ、洗剤用ボトル、飲料用ボトル、文房具など
段ボール	段ボール箱、紙筒など
新聞	新聞紙、週刊誌、印刷用紙など
雑誌類	段ボール箱、絵本など
アルミ缶	アルミ缶、アルミ鋳物製品(自動車部品など)など
スチール缶	スチール缶用の鋼板、建築用の鋼材、自動車用鋼板、冷蔵庫や洗濯機など

負担金の減少や収益が見込まれます。

仮に、平成25年度資源ごみ回収実績251,243kgがすべて『一般ごみ』として出されたとすると、平成26年度の組合負担金は約400万円高くなると試算されます。つまり、資源ごみが分別収集されたことにより、約400万円の負担金減少に繋がったこととなります。

また、平成25年度の資源ごみストックハウスでは、約30万円の収益(村歳入)がありました。育成会等による集団回収でも、集めた資源ごみを各資源化業者に引き渡ししているため、団体の収益になっています。

お問い合わせは、住民生活課(54-2211 内線122)へ

資源ごみ回収にご協力ください。

資源ごみ回収は、下記のとおり月1回水曜日に各区指定の場所・時間で、「びん・ペットボトル」の回収を行っています。「榛東村ゴミ収集計画」にも掲載されていますので、そちらもご覧ください。

～資源ごみ搬出場所と搬入時間～

1区～8区 月1回 第1水曜日			9区～21区 月1回 第3水曜日		
行政区	搬入時間	指定場所	行政区	搬入時間	指定場所
1区	7:30～8:30	1区コミセン	9区	7:00～8:30	9区コミセン
2区	7:00～8:00	2区コミセン	10区	7:00～8:30	10区コミセン
3区	7:30～8:30	卯三郎こけし駐車場東	11区	7:00～8:30	笹熊集会所
4区	7:30～8:30	4区コミセン	12区	6:00～7:00	12区コミセン
5区	7:00～8:00	5区コミセン	13区	7:00～8:00	13区コミセン
6区	6:30～7:30	6区コミセン	14区	7:00～8:30	14区コミセン
7区	7:00～8:00	7区コミセン	15区	7:00～8:00	15区コミセン
8区	7:00～8:30	8区コミセン	16区	7:30～8:30	16区コミセン
			17区	6:30～8:30	17区コミセン
			18区	7:00～8:00	18区コミセン
			19区	7:00～8:00	19区コミセン
			20区	6:30～7:45	20区コミセン
			21区	7:00～8:30	21区コミセン

びんは中を洗浄してから出してください。

ペットボトルは洗浄し、キャップははずしてラベルはそのまま潰さずに出してください。

お問い合わせは、住民生活課 54-2211 内線122へ

資源ごみストックハウスもご利用ください。

村では、時間の都合などによって、各区で行われている資源ごみ回収を利用できないご家庭のために、旧役場敷地に資源ごみストックハウスを設置しており、以下の各種資源ごみの受け入れを行っています。

また、資源ごみストックハウスでは『古着類』、『小型家電』の回収を平成26年10月1日より始めます。あなたの着なくなった古着類、使わなくなった小型家電が大切な資源に生まれ変わります。

集められた古着類は、種類・素材・程度によって仕分けられ、中古衣料(国内)、中古衣料(輸出)、ウエス(油拭き布、反毛原料として再利用されます。また、小型家電に関する詳細は、後日毎戸配布するチラシをご覧ください。

ストックハウスの利用日時

毎週土・日曜日 9:00～12:00

ストックハウスでの受け入れ物一覧

段ボール・雑誌・新聞紙・各種びん・ペットボトル・キャップ(ペットボトル)・アルミ缶・スチール缶・一升瓶・ビール瓶・紙パック(牛乳パック)・古着・小型家電

紙パックは、洗って、開いて乾かしてください。

段ボールはつぶして平らな状態にしてください。

新聞紙、雑誌、段ボールについては、量が多い場合は、ヒモで縛ってください。

ペットボトル(ラベルははずす)やびん類、アルミ缶等の容器類は中を洗浄し、キャップが付いているものははずしてください。中身が残っている場合はお持ち帰りいただくこともあります。

資源ごみを入れる容器は分けてありますので、別の資源ごみを入れないようにしてください。

各区で行われている資源ごみ回収のルールと若干異なる場合がありますので注意してください。

事業系のものは対象外です。

古着類は、回収不可能な物がありますので、下の表を確認してください。

古着類で回収可能な物	回収不可能な物
衣服(冬物・夏物衣類・紳士服・婦人服・子供服)、和服類(着物・帯・長襦袢)、肌着類(男性・女性・子供用下着)、シーツ・タオル類・毛布・カーテン(レース含む)、その他の衣類や小物類(ハンカチ・スカーフ・帽子)、ぬいぐるみ・ハンドバック	濡れた物・汚れた物・ジュータン・カーペット・枕・布団・マットレス・クッション・キルティング素材の物・原反裁断くず・ペットに使用した毛布・靴(ビジネス・学生)・靴

お問い合わせは、住民生活課 54-2211 内線122へ

保育園入園児募集

平成27年4月入園の保育園児を募集します

入園基準(本村にお住まいの乳幼児を対象とします。)

保育園は、保護者や同居の親族が仕事や病気等により家庭で保育にあたることができない場合、保護者に代わって保育を行います。したがって、家庭で保育可能な乳幼児は入園できません。このため、乳幼児の家庭実態調査を行ったうえで入園を決定します。

なお、保護者が自由に保育園を選べますが、希望者数が保育園の定員を上回ったときには希望に添えない場合がありますので、第3希望まで選んでいただきます。

年齢基準

- ・0歳児(生後8週)から就学前の乳幼児

保育園名および定員

- ・榛東北部保育園(民営) 定員100名
- ・榛東中央保育園(民営) 定員100名
- ・榛東南部保育園(民営) 定員130名

保育時間などの詳細につきましては、各保育園へお問い合わせください。

入園の申し込み

- ・提出期間及び場所...平成26年10月1日 ~ 17日 に希望する保育園または子育て・長寿支援課へ提出してください。
- ・申込書の配布...各保育園および子育て・長寿支援課で配布しています。

お申し込みには勤務先での証明などが必要となりますので、申込書はお早めにお受け取りください。

保育料

3園すべて同一の基準で、住民税の課税状況により規則に基づき決定されます。

入園の承諾

平成27年1月下旬までに入所仮承諾通知書を送付し、3月中旬頃入所承諾(保育料決定)通知書を送付します。なお、第2希望、第3希望に決定した場合でも異議申し立てはお受けできませんのでご了承ください。

お問い合わせは、各保育園または子育て・長寿支援課へ

- ・榛東北部保育園(54-2900)
- ・榛東中央保育園(55-0008)
- ・榛東南部保育園(54-2572)
- ・子育て・長寿支援課(54-2211 内線134)

産業振興課からのお知らせです

「はかり」の定期検査のお知らせ

取引又は証明に使用されている「はかり」は、2年に1回の定期検査を受検することが計量法で義務付けられています。本年度の榛東村は検査対象年度となりますので、対象のはかりをお持ちの方は必ず受験してください。

定期検査の対象となる「はかり」

- 商店・工場等で取引に使用するはかり
- 学校・幼稚園・保育園・病院等で健康診断に使用する体重計
- 病院・薬局・診療所等で調剤に使用するはかり
- 観光農園・農産物直売所等で販売に使用するはかり
- その他取引・証明に使用するはかり

検査場所 榛東村役場 1F 村民ホール

実施日時 10月16日 午前10時～午後3時まで

検査会場に持参する際の注意事項

- 「はかり」に汚れ・付着物があるものは除いてから持参してください。
- 「はかり」と一緒に分銅・おもり(付属しているもの)も持参してください。
- 電気式の「はかり」は、電池・電源アダプターを持参してください。
- この定期検査に代わる計量士による検査を受ける方法もあります。
- 検査には手数料がかかります。(釣り銭のいらぬように小銭を用意してください。)

お問い合わせは、産業振興課 商工係(54-2211 内線223)

- ・群馬県指定定期検査機関 (一財)群馬県計量協会 (027-263-8217)
- ・群馬県計量検定所 (027-263-2436)

平成27年4月入園の幼稚園児を募集します

幼稚園は、幼児にふさわしい環境の中で、生活習慣、健康な体、豊かな創造性の芽生えなどを育てることを重点にして「小学校との連携を密にして、低学年につながる一貫した教育を行う」ことにより幼児期の教育効果を高めることをねらいとしています。通常教育時間は、午前8時30分～午後2時ですが、就労等に伴う子育て支援の一環として、教育時間前後等(早朝7時～8時30分、長時間2時～6時)に預かり保育を実施しています。

年齢基準

3歳児	平成23年4月2日～平成24年4月1日までに生まれた幼児
4歳児	平成22年4月2日～平成23年4月1日までに生まれた幼児
5歳児	平成21年4月2日～平成22年4月1日までに生まれた幼児

幼稚園名および募集定員

- ・北幼稚園 定員5歳児1学級35人、4歳児1学級30人、3歳児1学級20人
 - ・南幼稚園 定員5歳児1学級35人、4歳児1学級30人、3歳児2学級40人
- 円滑な学級運営のため、基準内であっても補助教諭が配置される場合があります。
小学校区域に準じて、居住する行政区により入園できる幼稚園が指定されます。

主な経費

保育料		4,500円 (月額)	
給食費		3,300円 (月額)	
預かり保育料	区分	保育時間	保育料
	早朝預かり保育	午前7:00～午前8:30	1人月額 3,000円
		午前7:30～午前8:30	1人月額 2,000円
		午前8:00～午前8:30	1人月額 1,000円
	長時間預かり保育	午後2:00～午後3:30	1人月額 3,000円
		午後2:00～午後4:00	1人月額 4,000円
		午後2:00～午後4:30	1人月額 5,000円
		午後2:00～午後5:00	1人月額 6,000円
		午後2:00～午後5:30	1人月額 7,000円
	休業日(夏季ほか)預かり保育	午後2:00～午後6:00	1人月額 8,000円
		午前7:00～午前8:30	1人1時間あたり 100円
		午前8:30～午後2:00	1人1時間あたり 50円
		午後2:00～午後6:00	1人1時間あたり 100円
月決め預かり保育については長時間預かり保育料と同額			
一時預かり保育	園長が認める時間 (午前7:00～午後6:00)	1人1時間あたり 100円	

預かり保育料については、希望者のみ表を参照してください。

金額及び預かり保育時間は改正される場合があります。

兄弟全員が高校生以下の場合、第三子以降の保育料及び給食費は免除となります。

入園の申し込み

- ・申込書の配布...各幼稚園および役場学校教育課で配布(土曜・日曜・祭日は除く)
- ・提出期間...平成26年10月1日～10月23日(土曜・日曜・祭日・10月6日、10日、21日は除く)
- ・提出場所...指定の幼稚園に入園予定のお子さんと一緒に提出しに行ってください。

入園の決定

来年1月上旬までに入園決定通知書を送付します。

お問い合わせは、各幼稚園または教育委員会学校教育課へ

- ・北幼稚園(54-3211) ・南幼稚園(54-7877) ・教育委員会学校教育課(54-2211 内線212)

税務課からのお知らせです

村税の徴収強化を進めています

村では、納税義務を遵守している方との公平性を保つため、納期限を過ぎても村税を納めていない方を対象に、徴収強化を進めています。

村民税、固定資産税、軽自動車税や国民健康保険税などの納め忘れがないか、もう一度ご確認をお願いします。もし納め忘れがある場合は、至急納めてください。

また、村税を滞納している方に督促状や催告書を送付し納税を促していますが、連絡もなく納付もない場合には、財産の差押処分を執行することになります。

なお、病気や失業など、特別な理由により、どうしても納付が困難な場合には、必ず役場税務課までご相談ください。

< 差押対象財産の例 >

預貯金(普通預金・定期預金等)・・・金融機関を調査の上、預貯金債権を差し押さえ、取り立てます。

給与・・・勤務先を調査の上、給与債権を差し押さえ、毎月の給与から差押可能額について継続して取り立てます。

年金・・・年金事務所を調査の上、年金債権を差し押さえ、毎回の年金から差押可能額について継続して取り立てます。

生命保険・・・生命保険会社を調査の上、保険債権を差し押さえ、保険金、満期返戻金及び解約返戻金を取り立てます。

不動産・・・法務局で差押登記を行い、納付がない場合には公売し、売却代金を村税に充当します。

お問い合わせは、税務課へ(54-2211 内線160 ~ 165)

税務課から不動産公売実施のお知らせです

差し押さえた不動産を入札により売却します

村では、村税の滞納により差し押さえた不動産を、入札により公売します。入札には、一定の条件を満たせば誰でも参加することができます。

なお、公売に参加する際は、事前に役場税務課または村ホームページで詳細をご確認ください。

「公売」とは、村税滞納により差し押さえた財産(不動産等)を入札により売却し、その売却代金を滞納している村税に充てるものです。なお、今回の公売は、前橋市、渋川市、伊勢崎市、吉岡町、玉村町及び群馬県と合同で行います。

実施日・・・11月26日 午後1時～

場 所・・・群馬県地域防災センター(前橋市上細井町・群馬県前橋合同庁舎敷地内)

物 件(榛東村分)

所在地	地目・種類	地積	最低公売(入札)価額	公売保証金
高崎市金古町字金井	雑種地	計1,208㎡	9,720,000円	980,000円

県及び他市町村の物件については、当該機関のホームページ等でご確認ください。

その他・・・公売は、直前に中止する場合があります。必ず実施状況を確認してから入札に参加してください。

お問い合わせは、税務課へ(54-2211 内線165)

税務課からのお知らせです

日曜税務窓口を開設しています

「税務証明の交付申請」、「納税に関する相談」及び「村税の納付」について、平日、役場に来庁できない方のために、毎月最終日曜日に税務窓口を開設しています。

開設日時

毎月最終日曜日(午前8時30分～午後5時15分)

開設場所

榛東村役場庁舎1階・税務課窓口

受付内容

- ・「所得証明」や「評価証明」など税務証明の交付申請
- ・納税に関する相談
- ・村税の納付

各村税(村民税、固定資産税、軽自動車税、国民健康保険税)に係る税額計算や内容についての相談は、お受けすることができません。

お願い

- ・庁舎への出入口は、庁舎北側(保健センター側)の玄関をご利用ください。
- ・村税納付の際には、「おつり」の出ないようにご協力ください

お問い合わせは、税務課へ(54-2211 内線160 ~ 165)

犬の登録と狂犬病予防注射は飼い主の義務です

犬の登録と狂犬病予防注射は、法律により飼い主に義務付けられています。村では、次のとおり狂犬病予防注射を実施します。今年度、まだ狂犬病予防注射を受けていない犬には、この機会に必ず受けさせてください。

狂犬病予防注射実施予定表

実施場所および時間		
期日	場所	時間
10月4日	3区コミセン	9:00 ~ 9:20
	中央公民館北東駐車場	9:30 ~ 9:50
	北原ふれあい農園	10:00 ~ 10:20
	南部コミセン	10:30 ~ 10:50
	17区コミセン	11:00 ~ 11:20

料金		
	平成7年度以降登録済の犬	未登録の犬
新規登録料	-	3,000円
注射料金	3,400円	3,400円
合計	3,400円	6,400円

犬の糞に対する苦情が増えています
犬の糞や尿には、寄生虫の卵や細菌などが含まれていることがあります。糞の始末は飼い主が責任を持って行ってください。

狂犬病予防注射と犬の飼育に関する注意事項

すでに登録されている犬の飼い主の方には、春にハガキを発送しておりますので、注射の際に必ずご持参ください。鑑札と注射済票は、必ず犬の首輪につけておいてください。
飼い主の所有状況に変動(犬の死亡や飼い主の変更など)があった場合は、必ず役場に届け出てください。役場住民生活課に書類が用意されていますので届け出をお願いします。
散歩の時の糞の始末は責任を持って行ってください。また、首輪や鎖が切れてしまい迷い犬として保護する犬が増えています。首輪と鎖は丈夫なものを使用し、切れたりしないように飼い主の責任で管理してください。また、飼い犬が行方不明になった場合は、住民生活課または渋川保健福祉事務所(22-4166)へ必ず連絡してください。
飼育することが困難(人に噛みつく、頭数が増えすぎなど)になった犬は、渋川保健福祉事務所へ連れて行ってください。どのような理由でも、愛護動物を遺棄した場合には法律により30万円以下の罰則の対象になります。
お問い合わせは、住民生活課(54-2211 内線122)へ

農業委員会からのお知らせです

農作業労働標準額について

農業委員会では、農作業労働標準料金を次のとおり定めています。農作業労働標準料金は、農作業の臨時雇用賃金や請負料金などの適正水準を確保するとともに、農作業の委託・受託を円滑に推進するために定めたものです。

なお、あくまで標準料金ですので、実際には耕作地の場所や状態などを考慮に入れて、受託者と相談のうえ、金額を決定してください。

表の作業費は現在作業委託をしているおよその単価です。

作業を依頼する場合は、受託者と作業工程、費用などを相談してください。

田における水の管理は委託者が行ってください。

お問い合わせは、農業委員会(54-2211 内線221)へ

農作業労働標準料金(賃金)

区分	作業名	単位	標準料金(円)	備考
一般	農作業全般	1時間	700 ~ 900	軽作業の場合、作業内容により料金は異なる
	育苗代	1箱	750	緑化苗・芽出し苗は400円
作業受託	耕耘(ロータリー耕耘)	10a	7,000	
	代かき	10a	10,000	
	機械田植	10a	10,000	植え付けのみ、補助員有りの場合8,000円
	機械田植(除草剤散布込)	10a	12,000	除草剤代金別途、補助員有りの場合10,000円
	自脱コンバイン	10a	20,000	倒状は割増料金
	乾燥・初すり	60kg	2,000	乾燥機による乾燥と初すり(10俵以下は2割増し)
	自脱コンバイン(田)	10a	20,000	
単独	自脱コンバイン(畑)	10a	17,000	倒状は割増料金
	バインダー	10a	8,000	
	自走式脱穀機	10a	10,000	機械・運転手代、依頼者側より補助員要
	初すり(田)	60kg	1,000	
	初すり(畑)	60kg	1,000	乾燥済
	大型草刈り機	10a	15,000	トラクターによる草刈り、畦畔は含まず、草丈により割増
	畦畔の畦塗り	1m	100	トラクターによる畦塗り
	ロータリー耕耘 ロータリー耕耘 プラウ耕耘 うど堀取り作業	1時間	11,000 33,000 11,000 15,000	標準ロータリー 深耕ロータリー