

	男	女	計
人口	4,675人	4,154人	8,829人
転入	26	23	49
転出	36	18	54
出生	10	5	15
死亡	2	7	9

広報しんとう

昭和48年1月10日 第52号

発行 榛東村役場 編集 広報委員会 印刷 群馬印刷所

「注意しよう
スリップ事故」
＝愛車の点検を忘れずに＝

一九七三年の 幕明け



静かな農村であったおらが村、都市化の波が少しづつ打ち寄せてさわがしくなった。だが、こゝは「おらが年」とばかり牛たちがのん気に遊んでいた。いや都会への新鮮な蛋白源の供給者たちなのだ清らかな空、広い草原にやわらかな初春の陽が今日もあふれていた。
(写真は、富沢牧場にて)

新しい年、1973年/明けましておめでとうございます。どうか新しい年がいい年でありますようにと祈りたい。公害や交通戦争などと呼ばれる激動する社会の中で、この村も、また、新しい歩みを続けるであろう。その歩みはおそくとも牛のごとく一歩一歩どっしりと個性味のある歩みであって欲しい。

年頭のことば

村長 小山房吉



新しい年を迎えてお互いに一段と勇気をふり起し、前進発展の気構えをいたさねばならぬと存じます。各御家庭の御繁栄はもとより、地域社会の発展を期する為にも、先ず健康第一に御活躍下さる様心より祈念申し上げます。御祝福申し上げます。

一九七三年のあわただしい経過も近代社会の実相を吾々に謙と語り程及びして反省の資料として教えてくれました。

新しい年を迎えておめでとうございませう。各御家庭の御繁栄はもとより、地域社会の発展を期する為にも、先ず健康第一に御活躍下さる様心より祈念申し上げます。御祝福申し上げます。

一九七三年のあわただしい経過も近代社会の実相を吾々に謙と語り程及びして反省の資料として教えてくれました。

お知らせることが出来ません。ことをほんとうに意欲深きものと感謝いたして居ります。

昭和四十七年度の村の行政も皆さんの熱意ある御協力ですべて進行し着々実行に移されて居ります。すでに広報によって村の予算決算の概要を知つた方々も多かったが、行政のありかたについて御理解の御指導と御協力を願ひし、さらには新年度の予算編成につきましても御剣に取組んで参りたいと思つて居ります。

吾々の任んでいるこの村の環境を少しでも住み易い魅力ある村に御挨拶いたします。

また、産業の振興によつて新しい農村社会の建設をやり、公害等に対しても安心して経営出来る畜産団地の設定、水源開発によつて安定した生活の出来る水利対策が必要となり、まづ、さらに、地域開発による自然保全等のこの村の基本方向として、皆様と共に住みよい、明るい榛東村とするために努力する覚悟でございます。

今年も皆様の御支援、御指導を心からお願ひ申し上げますと共に、皆様の御多幸を心から御祈りいたしまして新年の御挨拶といたします。

新春を迎えて

議会議長 星野久嬢



新しい年、1973年/明けましておめでとうございます。どうか新しい年がいい年でありますようにと祈りたい。公害や交通戦争などと呼ばれる激動する社会の中で、この村も、また、新しい歩みを続けるであろう。その歩みはおそくとも牛のごとく一歩一歩どっしりと個性味のある歩みであって欲しい。

新しい年を迎えておめでとうございませう。各御家庭の御繁栄はもとより、地域社会の発展を期する為にも、先ず健康第一に御活躍下さる様心より祈念申し上げます。御祝福申し上げます。

一九七三年のあわただしい経過も近代社会の実相を吾々に謙と語り程及びして反省の資料として教えてくれました。

お知らせることが出来ません。ことをほんとうに意欲深きものと感謝いたして居ります。

昭和四十七年度の村の行政も皆さんの熱意ある御協力ですべて進行し着々実行に移されて居ります。すでに広報によって村の予算決算の概要を知つた方々も多かったが、行政のありかたについて御理解の御指導と御協力を願ひし、さらには新年度の予算編成につきましても御剣に取組んで参りたいと思つて居ります。

吾々の任んでいるこの村の環境を少しでも住み易い魅力ある村に御挨拶いたします。

また、産業の振興によつて新しい農村社会の建設をやり、公害等に対しても安心して経営出来る畜産団地の設定、水源開発によつて安定した生活の出来る水利対策が必要となり、まづ、さらに、地域開発による自然保全等のこの村の基本方向として、皆様と共に住みよい、明るい榛東村とするために努力する覚悟でございます。

今年も皆様の御支援、御指導を心からお願ひ申し上げますと共に、皆様の御多幸を心から御祈りいたしまして新年の御挨拶といたします。

日誌から (12月)

- 2日 相馬家庭教育学級、桃井 幼児家庭教育学級
- 3日 村民駅伝大会
- 4日 衆議院選挙立合演説会
- 4日5日 小学校教員海外派遣 研修(神奈川)
- 7日 会計監査
- 8日 第10区婦人学級、小口融 審査委員会、和室 控開票
- 9日 相馬幼児家庭教育学級
- 10日 衆議院選挙投票日 婦人会本部役員会
- 11日 北十ノ森林道加工工事入札大会
- 13日 社会教育委員会、公民館 運営委員会、新幹線糾抗口説明会、家畜対策会議
- 15日 第六区青年親睦会発足 学校給食費第二学期分会計
- 17日 吟詠会、俳句会
- 18日 議会例会、粕川村教育事情視察、成人式準備会
- 19日 長期入院者慰問一民委員会
- 20日 年末年始の少年補習問題について話し合い、給食センター運営委員会、農業委員会、総合開発特別委員会大会
- 21日 益愛好会発足、国保連 営委員会、広馬場事務所
- 22日 交付税検査、地方課より 会計監査
- 24日 正しい選挙の推進協議会 農振小委員会一大講室 婦人自衛隊倉庫落成式
- 25日 農振小委員会一大講室 議定例会
- 26日 議定例会
- 27日30日 生花教室(19会場) 今年も農民研修センターの建

大規模農道などの工事進む

車の台数は年々増加して来ており、道路の改良舗装はこれからの基本事業と言えます。村では、現在、昭和47年度事業として、次表に示す通りの工事を実施しています。

榛東上位地帯を南北に走る幹線道路としての大規模農道を始め、5区内の主要道である山子田支線48号、9区内の部落内道路を拡幅改良する9区地区道路、富沢と道城を結ぶ富沢道城線それに、宮室地区農道舗装などがあります。いずれも、3月末までには完成することを目標に工事が進められております。



↑大規模農道改良工事(県道新井榛名線より北方望む)

路線名	延長等	事業費	施行者	工事期限	附記
大規模農道	延長870m 巾員70	3,060万円	小山建設工業株式会社	3月15日	総合グランド南
大規模農道(県単独)	延長737.9 巾員7.0	3,980	勝野建設株式会社	3月15日	長岡どう集出荷所北
山子田支線48号	延長430 巾員5.5	800	"	"	5区倉海戸線
富沢道城線	延長170 巾員5.0	215	"	2月一杯	富沢、吉岡村境
9区地区道路	延長200 巾員4.0	210	小山建設工業株式会社	2月10日	加藤商店~小山重見宅前
宮室地区農道舗装	延長860 巾員6.5	940	勝野建設株式会社	2月一杯	宮室~金古境

→宮室農道舗装工事



→山子田支線四八号改良工事(五区乙倉海戸地内)



→9区地区道路改良工事



↑富沢道城線改良工事

確定申告とは

- 一年間の所得と税額を、納税者が自分で計算して申告し納税すること(自主申告納税)をいいます。
- 申告時期は、二月十六日から三月十五日までです。
- 申告はお早めにと
- 三月十五日近くになりますと、税務署は大変雑しすので、申告はお早めに行なうようお願いいたします。
- なお滞り申告は二月十六日前でもできます。
- 確定申告をしなければならぬ人
- 一般の人の場合
 - ・営業その他事業、利子、配当、不動産譲渡などの所得の合計額から、配偶者控除、扶養控除、基礎控除、その他の控除を差し引いて計算した所得額が配当控除よりも多い人
 - サラリーマンの場合
 - ・給与の収入金額が五〇万円をこえる人
 - ・給与を二ヶ所から受けている人で、給与以外の所得が一〇万円をこえる人など(同族会社の役員は別)
 - ・給付を二ヶ所以上から受けている人
 - ・その他家事使用人などで、源泉徴収しない人など
- 今までは源泉徴収や定額納税した税金が納めすぎになっている人
- とくに、次のような人は気をつけて下さい。
 - ・所得が少ない人で配当や外交員収入などのある人

税金シリーズ

所得税の確定申告はじまる

2月16日～3月15日まで

・サラリーマンで、雑損・火災、盗難などで多額の損害を受けた場合に認められる(医療費、住宅取得控除などを控除される人)

・中途退職し、年末調整を受けなかった人

・その詳細は税務署または市町村へ

○基礎控除 各三十万円

○配偶者控除

○基礎控除 各三十万円

○配偶者控除

○基礎控除 年間四十万円(過去三年間を通算する。)

○配偶者控除 婚姻期間二十年以上の場合に、一定の条件のもとに三百六十万円

○延滞期限がない借金は贈与と認定されることがある。

○贈与財産の価額は時価で評価する。

税額の計算方法

○税額Ⅰ(もたらした財産の価額) - 基礎控除額(四〇万円) + 配偶者控除額 + 配当者控除額 + 税率

○税率Ⅱ(三〇万円以下一〇%、五〇万円以下一五%、七〇万円以下二〇%、一〇〇万円以下二五%、三〇〇万円超七%)

○その他二段階の超過累進課税

○三月十五日までに期分の税額を完納できないときは、その半額を三月十五日までに納付して、残額を五月末日まで延納することができ、延納期間中は、日歩二銭の利子税がかかります。

○利用下さい。

贈与税の申告はお早めにと

○財産をもらった人にかかる税金です。

○相続税をおきなうもので、生前贈与に付した税金がかかります。

○二月一日から三月十五日までの間に、自主申告納税の方法により納めるものです(あらまし)

○基礎控除 年間四十万円(過去三年間を通算する。)

○配偶者控除 婚姻期間二十年以上の場合に、一定の条件のもとに三百六十万円

○延滞期限がない借金は贈与と認定されることがある。

○贈与財産の価額は時価で評価する。

税額の計算方法

○税額Ⅰ(もたらした財産の価額) - 基礎控除額(四〇万円) + 配偶者控除額 + 配当者控除額 + 税率

○税率Ⅱ(三〇万円以下一〇%、五〇万円以下一五%、七〇万円以下二〇%、一〇〇万円以下二五%、三〇〇万円超七%)

○その他二段階の超過累進課税

くわしいことは税務署へ(高崎税務署)

《昭和47年度》

共同募金・歳末たすけ合い運動実績

共同募金・歳末たすけ合い運動には各位から御協力をいただきありがとうございます。その実績は次のとおりです。

共同募金

Table with 2 columns: 区等 (Districts) and 金額 (Amount). Lists various districts and their contributions to the common fund.

歳末たすけ合い

Table with 2 columns: 区 (Districts) and 金額 (Amount). Lists districts and their contributions to the year-end relief fund.

満四年を迎えた吟詠会



練習に励む会員 (中央教室で)

棟東村に吟詠会が誕生してから、この一月十二日で四年に...

発足時は七八人の少数ではあったが、回が進むにつれて時をやって来たといわれる。...

私達は、この平和な豊かな社会の中で、物質面での恩恵に欲...

- List of members and their names, organized by district or group. Includes names like 三俣善市, 入沢光一郎, etc.

文芸

新年俳句会から

(日時) 一月二十八日 午後二時 (場所) 農事センター



- A list of俳句 (haikai) poems and their authors, such as 清水アヅ子, 尾崎三翠, etc.

次回 俳句会のお知らせ 期日 二月十八日(日) 午後七時 会場 役場和室

あぜみち 村有林監視所



山荘ではありません。昨年秋、村有林内に「村有林監視所」を設け、...

村には、およそ、二二(ハ)タールもの村有林がありますが、これら山は、常に充分なる肥...

文化財めぐり 会員募集!! 5年計画で始まった「県内文化財めぐり」も第2年目を迎え、好評だった昨年の裏面に続き、...

- List of staff and members for the Cultural Heritage Tour, including roles like 事務局長, 講師, etc.

	男	女	計
人口	4,701	4,200	8,901
転入	0	37	37
転出	22	3	25
出生	5	5	10
死亡	5	2	7

「春の全国交通安全運動」

—4月6日から

15日まで—

たしんとう

第54号

発行 榛東村役場 編集 広報委員会 印刷 群馬印刷所

榛東村議会議員選挙

投票日・ 4月13日



桃井小学校6年生 二瓶敦美君 (選管入選作品から)

- 日誌から (二月)
- 1日、農林業研修施設建設委員会 生活改善グループ新集会
 - 2日、選挙管理委員会
 - 4日、スキー教室(苗場)
 - 5日、新幹線対策審議会、和室
 - 6日、建設委員会、12師団前補
 - 7日、衣裳祭壇委員会、中学校 PTA教育懇談会
 - 9日、10日、中学校教員県外派遣
 - 11日、交通指導員セミナーライ
 - 12日、ツベルクリン接種、譲渡
 - 13日、村総合計画審議会
 - 14日、ブド防除歴作研究会
 - 15日、教育集会所建設工事現況
 - 16日、献立部会
 - 17日、南部幼児家庭教育学校
 - 18日、農産物検査打合せ、森林
 - 19日、農産物検査打合せ、森林
 - 20日、長岡集会所新築工事入札
 - 21日、産業界委員会、農産小
 - 22日、農林業委員会、長岡集会所
 - 23日、地鎮祭
 - 24日、農林業研修施設建設委員会
 - 25日、スキー教室
 - 26日、ツベルクリン接種、群馬
 - 27日、大規模農道設計検査、長
 - 28日、桃井幼児家庭教育学校、

投票の当日(四月十三日)に旅行や仕事などで、投票日に不在になり、投票所に行けない人は、四月六日から四月十二日までの間に、印鑑を持って、村の選挙管理委員会に行きますと前もって不在者投票をすることが出来ます。又病院等に入院されている方は告示前でも投票用紙等の請求を病院長に申出することも出来ます。不在投票は早めに申し出てください。わたくしらは選挙権があると同時に、その権利を果たす義務があります。大切な一票をムダ

投票の当日(四月十三日)に旅行や仕事などで、投票日に不在になり、投票所に行けない人は、四月六日から四月十二日までの間に、印鑑を持って、村の選挙管理委員会に行きますと前もって不在者投票をすることが出来ます。又病院等に入院されている方は告示前でも投票用紙等の請求を病院長に申出することも出来ます。不在投票は早めに申し出てください。わたくしらは選挙権があると同時に、その権利を果たす義務があります。大切な一票をムダ

投票日前でも投票できます 不在者投票 4月6日~4月12日

にしなよう不在者投票を活用しましょう。今行なわれる榛東村議会議員選挙の選挙人名簿は四月二日の基準日、三日に登録日と決定いたしました。このため選挙人名簿に登録されている方は昭和二十八年四月十四日生れ以前の者で一月二日以前に転入届出された者が選挙人名簿に登録されております。なお村の選挙は投票日まで転入届出された方は投票することができません。

自動車を使用しているみなさんへ

自動車の排出ガスによる公害が大きな社会問題となっている。現在これを減少させて住みよい環境を保持するため、現に街を走行しているガソリン又は液化ガスを燃料とする自動車(乗用車、トラック、ライトバン、バスおよび軽三、四輪自動車等)は従来の一酸化炭素の調整以外に昭和48年4月30日までは「エンジンの点火時期の調整」をしなれば運行できなくなりました。これは光化学スモッグなどの原因になる有害な排出ガスを減少させるため自動車の使用者に義務づけられたもので、すなわち最寄りの自動車整備工場などで調整し、ステッカーを貼って運行して下さい。

また昭和49年になりますと自動車排出ガス減少装置の備付けが義務づけられていたものでその時期になりましたら自動車整備工場や業者に備付けして下さい。くわしく群馬県運輸事務所整備課(前橋611003)または自動車整備工場にお問い合わせ下さい。

土地開発事業指導要綱制定

榛東村の土地開発事業に関し此の要綱が定められた必要を基礎を設け土地利用の調整を図るとも適切な施行を確保し、秩序ある開発を目的とすることになりました。

御承知の通り現在不動産業者が村内に入り土地の買いあさりや開発に努力されていることは結構ですがこれが地域行政に身へる悪影響を考慮し開発面積が一(一)タール以上の時は村長に協議書を提出し開発の目的名称を決定して下さい。

もし、これを怠って運行していただきますと故障車を運転したものとみなされ処罰されることとなります。

なお、調整の期限は現在になりますと自動車整備工場などの混雑が予想されますのでお早目に調整して下さい。

また昭和49年になりますと自動車排出ガス減少装置の備付けが義務づけられていたものでその時期になりましたら自動車整備工場や業者に備付けして下さい。くわしく群馬県運輸事務所整備課(前橋611003)または自動車整備工場にお問い合わせ下さい。

土曜日(午後)・日曜も公民館が使えます

村民のみまんの強い要望に、土曜、日曜を多くに利用願っています。四月一日より、土曜の午後、日曜の公民館を開放することになりました。図書貸出し、金講等の会場使用、相談など、土曜、日曜も公民館が使えます。四月より、公民館は月曜日が休館となり、職員は勤務をしない日となりますので、各種団体等の行事に職員が派遣できなくなりましたのでご了承願います。

はじめに

上越新幹線は、全国新幹線道整備法に基づき、東京・新潟間三〇〇kmを結ぶ新幹線として昭和四十年十月事に着工しました。昭和五十二年三月開業し、東京・新潟間を二時間三十分、東

斜抗について

長大トンネルの入口と出口、立外に切羽設ける方法には、立斜抗、斜抗あるいは横抗という三つの方法があります。このトンネルは下新井付近では地下約〇〇m、長岡付近では地下約〇〇mと比較的深い所を通ること、地形を考慮して斜抗によることに決定しました。

上越新幹線

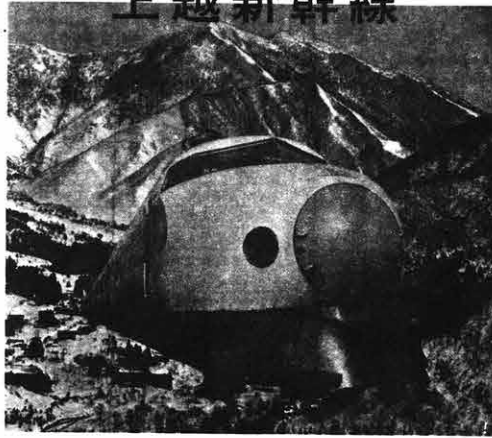

斜抗縦断面図

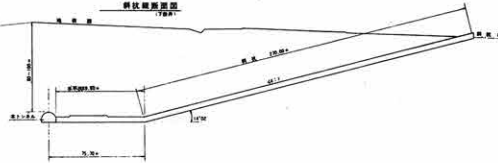

榛名トンネル

上越新幹線は群馬県に入るると高崎上毛高原(仮称)との二つの駅をつくり、榛名村は全部トンネルで通り抜けることとなります。

榛名トンネルは群馬町の足間附近を入口とし、榛東村、高岡村、そして渋川市の大部分をトンネルで通過し、渋川市川島で地上に出て、吾妻川を渡り、小

長大トンネルです。

この長いトンネルを三年余の短期間に完成しなくてはならぬので、全体を五つの区間にわけ、途中の区間には斜抗の設け切羽をやりし施工することに決定しました。

榛東村地内では、下新井付近と長岡附近にそれぞれ斜抗を設けて工事を進める計画です。

斜抗断面図

斜抗断面図

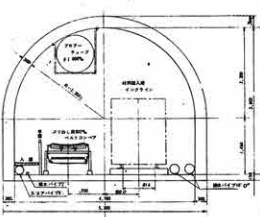

新幹線トンネル断面図

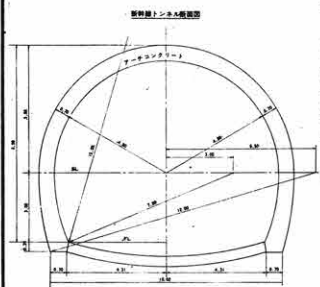

トンネル施工に伴う諸問題

アズリ掘り場はできるだけ近距離で、かつ大量土捨てが可能な場所に現在調査検討中。生コン車等の資材運搬車を含め交通安全対策については十分に留意し、迷惑をかけないよう努力いたします。

三月の農作業

日本の畜産は、濃厚飼料の大部分を輸入に頼って成り立っており、輸入飼料の(ヘイキューブ)も輸入に頼っている現状です。農作物は、昨年の異常気象により、世界的に不作となっており、世界的に飼料が上がり、畜産経営を不安定にしています。

従来のイタリアン・ライの栽培法は、秋まで春から初夏利用といった体系でしたが、春まき栽培ですと、五月中旬下旬より、更に翌春から初夏までの長い期間が出来ます。なお、施肥量は若干増加する必要があります。

飼料作物の必要性や有効性は良く理解できますが、多頭飼育のために労力が不足して、飼料栽培が手が廻らないという人が多いと思いますが、作付体系を変え、省力技術を導入することにより、今までより多くの飼料栽培が可能になります。

3月のテレパ広報番組

Table with 2 columns: Date and Program Name. Includes '群馬県テレビ 上州再発見' and '群馬県テレビ 上州文明開化'.

榛東村生産企業協会発足

今般榛東村内にある企業経営者により、「榛東村生産企業協会」が結成されました。
村民の皆様には日頃格別の御協力をいただいておりますが、今後共一層の御協力と御指導を賜りますようお願い申し上げます。
生産企業の加入者を紹介してみますと次のとおりです。
(あいうえお順)

Table with 4 columns: 事業所名, 住所, 電話, 代表者担当. Lists various local businesses and their contact information.

収集日・集積場所

Table with 4 columns: 危険物, 収集日, 区, 集積場所. Details collection schedules and locations for various hazardous materials.

ごみ収集! 四月より村全域に

今迄一部の排出者を対象に、ごみ収集をなってきましたが、四月より村全域を対象に、収集車が巡廻することになります。

文芸



三月の句会より
梅林の花つらぬに湧くべ
小測 三治
...
四月の農作業
田植の時期は、田植え
時期や品種によって異なります。

20年振りの軍服の体験入隊

榛東村郷友会会長(岡部正彦)の十二名(平均年齢十五才)は去る四月十五日の二日間生活体験入隊を行った。



(戦車試乗する体験入隊員)

びした動作がふられており、自衛隊側も大に学ぶところが多かった。式の後、史料館見学、戦車試乗、さらには広報映画、武器展示等をみるなど自衛隊の真姿の再認識を深めた。

編集メモ

新年昭和四十八年度を迎えた。花のたよりと共に小さな胸に大きな希望を抱いた新入学園児の姿も目につく。いたましい交通事故から是非守ってやりたいものです。
また、村議会議員の選挙もようやく、史上最高の激戦だけに最後まで良識ある明るく正しい選挙戦を展開していただきたいものですね。
また、今年も一般に公開されることとなり、まずはにぎやかな祭りとなることを祈ります。

入れまわす。
危険物
アキカン、アキレン、スプレー等の危険物は、ゴミと混入しない。別の日にしりだし下さい。
ごみ処理方法
自所よりの雑草は、水分を切り、ポリ袋に入れ、その他の物はセメント袋、ダンボール等に

世帯数 1,850 戸

		男	女	計
人	口	4,714人	4,175人	8,889人
転	入	113	35	148
転	出	39	43	82
出	生	6	9	15
死	亡	3	2	5

新しんとう

もう一度
あの窓 このドア
たしかめて

昭和48年5月20日

第56号

発行 榛東村役場 編集 広報委員会 印刷 群馬印刷所

あき巣に注意

- 日誌から(四月)**
- 1日 婦人会定期総会
 - 2日 盆裁愛好会視察旅行
 - 3日 自衛隊入隊式
 - 4日 役場職員異動辞令交付
 - 5日 小中学校教員辞令交付式
 - 6日 臨時教育委員会
 - 7日 女性ドライバークラブ役
 - 8日 盆裁会
 - 9日 村議選告示
 - 10日 婦人会役員会
 - 11日 村議選候補者個人演説会
 - 12日 選挙立会人説明会
 - 13日 肉牛肥育部総会
 - 14日 村議会議員選挙
 - 15日 自衛隊さくら祭
 - 16日 業鶏協議会
 - 17日 盆裁期光会
 - 18日 農民研修館工事確認検査
 - 19日 農業者委員会
 - 20日 定例会臨時会
 - 21日 初議会
 - 22日 榛東村植木生産組合総会
 - 23日 更生保護婦人会総会
 - 24日 建設委員会
 - 25日 臨時教育委員会
 - 26日 交通災害審査委員会
 - 27日 村長小山房吉氏死去
 - 28日 広域消防ポンプ操法競技



小山村長逝去

しめやかに村葬行われる

小山房吉村長は、昨年夏以来病気のため療養されていましたが、四月二十九日午後五時二十分、入院中の高崎市真木病院で六十才の逝を閉じました。村では議会にはかり、五月九日午後一時半から榛東中学校々庭で村葬を行いました。前日雨の雨もあがり、五月の風がゆるやかに流れる村葬会場で、第十二師団音楽隊の葬送曲がひびき、千人の会葬者に見守られて、葬儀は悲しみのうちに厳粛に行われ、村民各界の代表者が最後の別れを告げました。なお葬儀に先立って、さきに小山村長に授与された従六位勲五等瑞宝章の伝達が行われました。

第(四)五期

村議会議員決まる

議長 久保田音吉氏
副議長 萩原金司氏

改選後初の村議会が四月二十日役場で開かれ、正副議長の選挙を行ない、久保田音吉氏が議長に、萩原金司氏が副議長に選出されました。引き続き委員会構成が行われ、委員長は改選後の各氏が決まりました。



萩原 金司 51才再
副議長、産業経済委員
新井 〇五〇
電三四一 有八一八

久保田 音吉 57才再
議長、建設委員
電七三三 有二八二三



星野 軍太郎 68才再
総務委員長
長岡 一四二
電七三六 有五八一七

吉沢 斎 58才新
総務副委員長
山子田 一五二六

阿久沢 金治郎 59才再
総務委員、総合開発委員長
山子田 九四一

電二七七 有五三一二
鎌田 忠治 47才新
総務委員、総合開発委員
新井 二四八〇

電七三一 有九〇一
田島 又次 54才新
総務委員、総合開発委員
広馬場 七二〇三

電六〇三 有二二一一
萩原 次郎 48才新
総務委員、総合開発委員
長岡 二二〇

電七一八 有二五五八
竹内 久男 46才再
建設委員長
長岡 九二

電七五八 有二二三
布施 光雄 47才新
建設副委員長
山子田 三八一

有四九三
松島 貞太郎 58才新
建設委員
新井 一四〇九

電七四七七 有六九一一



山口 初男 35才新
建設委員
広馬場 三六五

電一九八七
渡見 壽次郎 58才新
建設委員、総合開発委員
新井 三三七一

有六二一八
小野間 國龍 47才再
文教厚生副委員長、総合開発委員
広馬場 四七七

有九二二
岩崎 市松 54才新
文教厚生副委員長
新井 三五

有七七一
壽壽等 典次郎 56才新
文教厚生委員
長岡 八三

電七九三 有四二二三
栗原 清 53才新
文教厚生委員
山子田 九六六

電四二二 有五三二三
高橋 波次郎 60才新
文教厚生委員
新井 五七二

電七四一八
岩田 忠治 49才再
産業経済委員長
長岡 九九八

電四八
小山 英治 51才新
産業経済副委員長
新井 九八

電三九六 有六四六
星野 三平 48才新
産業経済委員、総合開発副委員長
長岡 一四一三

電一五五 有三三五
高橋 幸輔 48才新
産業経済委員、総合開発委員
山子田 二〇二

電七九〇 有五七一一

目的別歳出予算構成と一般財源充当の状況

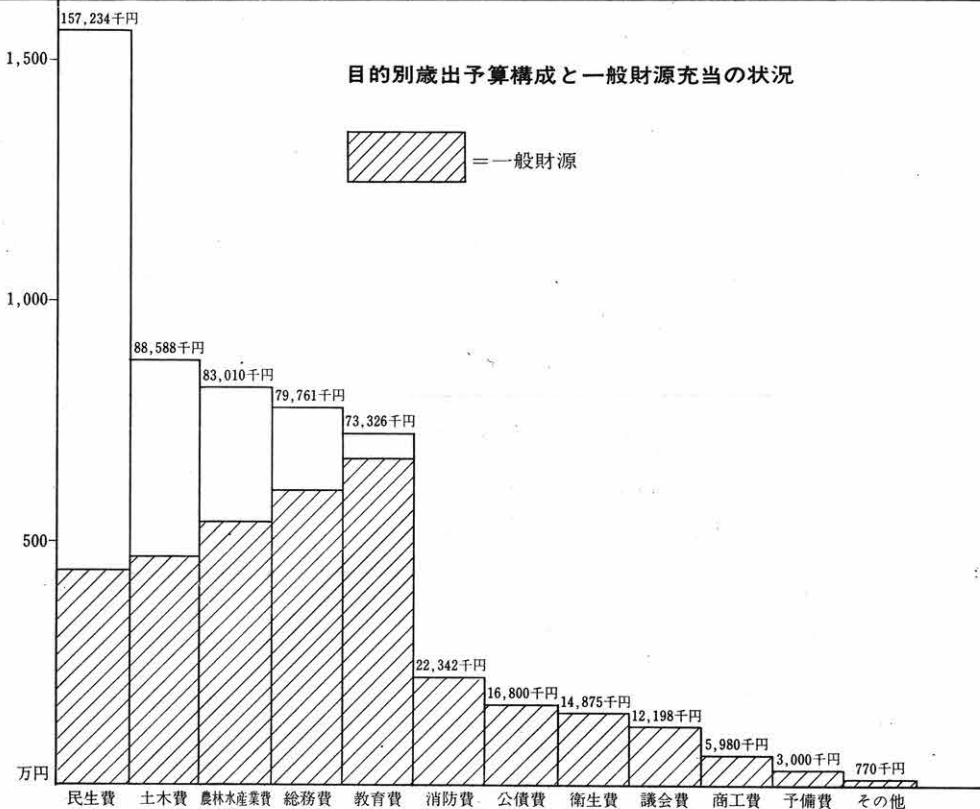

計	12,929千円	◇災害救助費	20千円	◇管理費	4,388千円
◇戸籍住民基本台帳費	4,032千円	◎衛生費 総額	14,875千円	◇道路維持費	10,930千円
◇選挙費	1,772千円	◇保健衛生費	5,507千円	◇新設改良費	71,550千円
◇統計費	611千円	◇水道助成費	3,000千円	◇河川費	480千円
◇監査委員費	135千円	◇清掃費	6,368千円	◇住宅費	1,240千円
◎民生費 総額	157,234千円	◎農林水産業費 総額	83,010千円	◎消防費 総額	22,342千円
◇社会福祉費		◇農業委員会費	2,058千円	◇消防団費	5,722千円
・給与費	7,548千円	◇農業総務費		◇常備消防費	13,597千円
・事務費	255千円	・給与費	8,413千円	◇消防施設費	3,023千円
・民生相談費	351千円	・事務費	1,848千円	◎教育費 総額	73,326千円
・老人福祉費	10,885千円	・研修館費	3,848千円	◇総務費	
・青少年対策費	511千円	計	14,109千円	・委員会費	539千円
・身体障害者対策費	959千円	◇農業助成費	4,950千円	・事務局費	4,316千円
・社会福祉協議会助成費	710千円	◇畜産助成費	854千円	・研究所費	887千円
・交通災害共済費	663千円	◇農地費		・その他	72千円
・国保援助費	2,000千円	・群馬用水費	16,466千円	計	5,814千円
・広域組合費	5,428千円	・農道事業費	31,517千円	◇小学校費	16,292千円
・国民年金費	1,260千円	・その他	1,330千円	◇中学校費	11,854千円
・同和対策費	36,021千円	計	49,313千円	◇幼稚園費	7,396千円
計	66,590千円	◇林業費		◇社会教育費	9,510千円
◇児童福祉費		・林業指導費	2,689千円	◇保健体育費	3,914千円
・保育所建設費	59,780千円	・林道事業費	4,200千円	◇学校給食費	18,546千円
・保育所運営費	21,709千円	・村有林管理費	4,837千円	◎公債費 総額	16,800千円
・乳児医療費	1,391千円	計	11,726千円	◎諸支出金 総額	770千円
・児童手当費	7,744千円	◎商工費 総額	1,601千円	◎予備費 総額	3,000千円
計	90,624千円	◎土木費 総額	88,588千円		

48年度予算きまる

一般会計5億5,788万4千円

48年度予算案は、去る3月9日の定例村議会で可決されました。歳入歳出予算の規模は一般会計が5億5,788万4千円、住宅改修資金貸付特別会計が451万2千円、国民健康保険特別会計が9,820万円、上水道事業会計の収支が4,801万8千円で、予算の総計は7億861万4千円になります。

一般会計予算

48年度一般会計予算は47年度当初に比べ1,946万2千円、18%の伸びとなります。歳入の内訳では地方交付税が2億4,700万円、44.3%を占め、次いで村債、国庫支出金と続き、村税は6,548万円、11.7%を占めています。前年に対する伸び率は村債が2.8倍と最も高く、次いで娯楽施設利用税交付金が約2倍となり、村税、地方交付税はいずれも23%の伸びを見込んでいます。一方国庫支出金が35%あまり減少しましたが、県支出金は71%ほど増加しています。

歳出では、北部保育園建設が予算化された民生費が28.2%を占め、47年度当初の2.5倍となり、以下土木費15.9%、農林水産業費14.9%、総務費14.3%、教育費13.2%の順となっています。歳出予算に充当している一般財源(村税や地方交付税など村が使用目的を決める財源)の割合では教育費が19.4%で一番大きく、以下総務費、農林水産業費、土木費、民生費の順になります。項目別の歳入歳出予算は次の表のとおりです。

歳入

項目	48年度予算額	47年度当初予算額	比較増減(△)
村税	65,481千円	53,126千円	12,355千円
地方譲与税	6,000	6,000	
娯楽施設利用税交付金	2,800	1,300	1,500
自動車取得税交付金	8,500	9,000	△500
国有提供施設等所在市町村助成交付金	1,400	1,200	200
地方交付税	247,158	200,000	47,158
交通安全対策特別交付金	500	300	200
分担金及び負担金	4,380	3,950	430
使用料及び手数料	17,635	17,512	123
国庫支出金	70,053	107,043	△36,990
県支出金	31,185	18,209	12,976
財産取入	5,395	6,051	△656
寄附金	4,250	4,250	
繰入金	5,000	10,000	△5,000
繰越金	7,500	6,032	1,468
諸収入	4,647	2,532	2,115
村債	76,000	26,300	49,700
合計	557,884	472,805	85,079

歳出

項目	48年度予算額	47年度当初予算額	比較増減(△)
議会費	12,198千円	10,909千円	1,289千円
総務費	79,761	69,964	9,797
民生費	157,234	62,969	94,265
衛生費	14,875	12,360	2,515
農林水産業費	83,010	103,093	△20,083
商工費	5,980	3,989	1,991
土木費	88,588	107,551	△18,963
消防費	22,342	19,287	3,055
教育費	73,326	68,013	5,313
公債費	16,800	12,000	4,800
諸支出金	770	170	600
予備費	3,000	2,500	500
合計	557,884	472,805	85,079

性質別の歳出予算の内容

一般会計の歳出予算を性質別に分類すると次の図のようになります。47年度に比べ普通建設事業費、人件費、物件費の構成割合がやや減少し、補助費の構成割合が増加していますが、これは広域市町圏や群馬用水土地改良事業の負担金が一時的に増加しているためです。又社会保障の強化に伴う扶助費や、村債の元利償還費の構成割合も増加しています。

性質別歳出内訳(総額557,884千円)

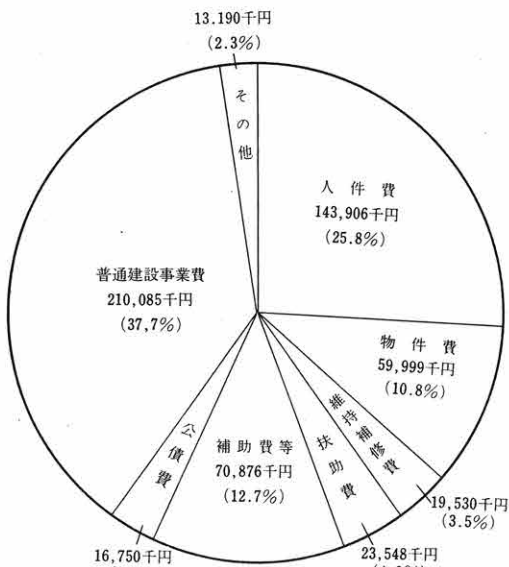

目的別の算出予算の内容

◎ 議会費	総額	12,198千円
◎ 総務費	総額	79,761千円
◇ 一般管理費		
・ 職員給与費		27,526千円
・ 事務費		3,500千円
・ その他		1,694千円
計		32,720千円
◇ 文書広報費		1,736千円
◇ 財務管理費		200千円
◇ 会計管理費		151千円
◇ 財産管理費		2,870千円
◇ 企画費		
・ 広域組合費		1,520千円
・ その他		603千円
計		2,123千円
◇ 公平委員会費		17千円
◇ 財政調整積立金		3,000千円
◇ 交通安全対策費		1,530千円
◇ 有線放送費		
・ 給与費		10,305千円
・ その他		4,506千円
計		14,811千円
◇ 諸費		1,124千円
◇ 徴税費		
・ 給与費		8,891千円
・ 事務費		4,038千円

世帯数 1,860 戸			
	男	女	計
人口	4,727	4,199	8,926
転入	39	31	70
転出	27	15	42
出生	5	9	14
死亡	4	1	5

報 しん と う

昭和48年6月20日 第57号
発行 榛東村役場 編集 広報委員会 印刷 群馬印刷所



就任のご挨拶

村長 湯浅寿男



私も若輩にて、もよりその器ではありませんが、過去四年間、助役として村政に携った経験を生かし、又村民各位の御協力をお願い致しまして、今後榛東村の発展のために微力を尽くし皆様の御期待にそいたいと思っております。

お、本村は陸上自衛隊第十二師団の駐屯地として、村内に防衛施設をもつ特殊な地域であり、対自衛隊の関係に於いてはお互いに話し合い、それぞれの立場を尊重し、特に周辺整備等の諸問題を解決すべく丁寧な対応をさせていただきます。

新幹線の工事も着工され、又関係高速道路の計画も着々進行している現在、榛東村の将来も大きな明るい発展が約束されております。

小山前村長さんの突然の御逝去による村長選挙にあり、はからずも皆様の御推挙により、立候補することになり、当選をさせていただきます。村民各位の御協力と御支援に對して心から御礼申し上げます。次期でござい

日誌から (五月)

- 1日 故小山村長アヒ
- 1日 保青園・幼稚園春の旅
- 2日 榛東村酪農協議会
- 3日 憲法記念日
- 4日 教育委員会
- 4日 榛名東農事業所開所式
- 7日 女性ドライバークラブ総会
- 7日 伊川交通センター榛東支部総会
- 8日 村界打ち合せ
- 9日 故小山前村長村葬
- 10日 関係連支部総会
- 11日 広域会議
- 11日 新幹線対策委員会
- 12日 子供会連絡協議会総会
- 12日 経済委員会(調査)
- 13日 北部婦人会役員会
- 13日 新幹線対策審議会
- 14日 経済委員会(調査)
- 14日 防衛施設周辺整備促進協議会
- 15日 防衛補助事業検査
- 15日 総務委員会
- 15日 群バスとの話し合い
- 16日 給食センター運営委員会
- 16日 給食センター運営委員会
- 16日 総合開発特別委員会
- 17日 下水道関係協議会
- 18日 臨時村議会
- 18日 議員自衛隊訪問
- 20日 商工協同組合総会
- 21日 農民研修館竣工前検査
- 21日 会計検査
- 22日 教育委員会
- 23日 民生委員会
- 23日 産業経済委員会
- 23日 農業近代化資金貸付審査会
- 24日 防衛施設周辺整備促進協議会
- 24日 商工会総会
- 24日 学校給食パン工場見学
- 24日 群馬用水管理区長会議
- 24日 文教委・教育委員の学校訪問
- 26日 選挙管理委員会
- 26日 選挙管理委員会
- 29日 伊川警察管内市町村交通対策協議会総会
- 30日 広域理事會
- 30日 県林道協会総会

充実する教育施設



長岡集会所



農民研修館

完成 農民研修館

長岡集会所

長岡初の教育施設 大宮神社となり

長岡の大宮神社に隣接する森田正洋さんの森園をお借りして、工事を進めてきた長岡集会所がこのほど完成し、まもなくみなさんにご利用いただけるようになります。

建物の概況、工費等は、つきのとおりです。

1 敷地 五三三平方メートル

2 建物 大造 階建
おおよそ二四〇平方メートル

3 構造
事務室新築書室 1
会議室 和室八(じゅう) 1
学習室 学習会 講習会 会議室(〇名収容) 1
講堂(〇名収容) 1
この長岡集会所は、榛東村教育委員会の教育計画として、社会教育活動の場として利用するほか、各種の集会所として使用することもできますが、細かい利用方法等については、運営委員会をつくつてきめるとなっています。

4 工費
総工費 一、六一六千円

山子田御堀に建設中であります農民研修館が完成しました。この農民研修館は基壇周辺整備事業の一環として、防衛施設より補助金を受け、総工費六千二百二十六万五千円で建設されたものです。

建物の概況は次のとおりです。

一、敷地 二八〇〇平方メートル

二、建物 鉄筋コンクリート二階建 一階 四七八・六平方メートル

三、床面積 一階 四七八・六平方メートル

四、部屋内訳
大会議室 1
農産研修室 1
畜産 林産研修室 1
図書室 1

五、管理室 1
調理実習室 1
和室会議室 1
管理室 1
小会議室 1
農事相談室 1
管理入室 1

なお、落成式は七月中旬の予定です。

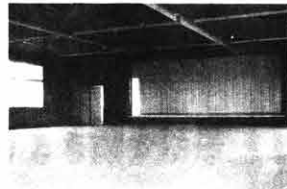

(大ホール)

あなたの利用をまっています 落成式 七月中旬



—棟東村書道愛好会、有段・有級者の皆さん—

書は和なり 人格ぞり

若葉祭の五月晴れの日、會員相互の親睦を図るため快樂な旅をいたしました。書道愛好会も種々發展するの途上にあります。御家庭でも職場でも手紙や年賀状はもとより冠婚葬祭、芳名帳や書き寄せ等をも機会が多くなりました。本会はこのたび、村内各様の御要望にお答へて、準會員制度を設け、入金金、会費等、

として作成したもので、文書の力のないものにはかかりません。印紙税を忘れないように、証書や通帳などを作ったときは、収入印紙を貼忘れぬように、ご注意をお願い致します。印紙税がかかるかどうかは、文書の標題や内容などに関係なく表で判断します。たとえば請求書に「相済」、「」なども加筆しものは受取書になります。

税金シリーズ

まちがいやすい 印紙税

売買取約書と売渡書に先買契約書を作成し、その後登録分割相続人が遺産分割の際作成するものはかかりません。その他詳しいことは税務署におたずねください。

ギャンブルと税金

ギャンブルのものは所得税がかかりません。競馬、競輪、オートレースなどの払いし金やクイズの賞金などは、一時所得となり、所得税がかかります。

賞品をもらった場合

テレビのコンテストやクイズなどに応募して、現金で賞品をもらったときは、通常の小売価格の六〇%相当額で評価しますが、宝石、貴金属、書画などは時価で評価します。

一時所得の計算方法

収入から、その収入をあげるために支出した費用を差引、納税することになります。(高時税率)

まちがいやすい例
仮領収書 あて正式な領収書が発行する場合でも印紙税がかかります。とに名刺などの仮領収書に注意下さい。

正副二通の文書 双方にかかります。しかし、単に控え

覚書 覚書 契約内容を証明するものにはかかりません。

買掛金 買掛金 買掛金 買掛金

買掛金 買掛金 買掛金 買掛金

買掛金 買掛金 買掛金 買掛金

石坂教育長の後任に 金井鏖太郎氏

昭和四十四年五月以来、七年間、という長い間、教育長として本村の教育に大きな貢献を残された石坂金太郎氏が、四月二十七日をもって任期満了となり退職され、後任に前教育委員長の金井鏖太郎氏が五月二十四日付で発令されました。また、昭和四十四年五月以来教育委員を勤められた菊地芳子氏も任期満了となり、四月二十七日退職になりました。これにともなう教育委員会の新しい構成は、つぎのとおりとなりました。

氏名	職名	任期
金井 鏖太郎	教育長	昭和四十四年五月二十四日付
岩田 義雄	教育委員	昭和四十四年五月二十四日付
中島 正一	教育委員	昭和四十四年五月二十四日付
金井 武正	教育委員	昭和四十四年五月二十四日付
金井 太郎	教育委員	昭和四十四年五月二十四日付

老人・乳児の医療費請求簡便に 直接病院へ!

七十才以上の高齢者および乳児(零歳児)が病気で治療を受けた際の治療費は、全額村及び県が負担しておりますが、そのための手続きとして、これまで医療費受給資格証と保証証を持って各医療機関へ出掛けてくださるようお願いしてまいりました。

関係病院等に置かれることになりました。これからは、医師の診断、治療等を受けるときは、直接医療費受給資格証と保証証を持って各医療機関へ出掛けてくださるようお願いいたします。

関係病院等に置かれることになりました。これからは、医師の診断、治療等を受けるときは、直接医療費受給資格証と保証証を持って各医療機関へ出掛けてくださるようお願いいたします。

関係病院等に置かれることになりました。これからは、医師の診断、治療等を受けるときは、直接医療費受給資格証と保証証を持って各医療機関へ出掛けてくださるようお願いいたします。

優等に清水幸太郎さん

第二十四回群馬県乾燥雑草品評会
本村入賞者二十六名

- 善美寺第一
- 善美寺第二
- 善美寺第三
- 善美寺第四
- 善美寺第五
- 善美寺第六
- 善美寺第七
- 善美寺第八
- 善美寺第九
- 善美寺第十
- 善美寺第十一
- 善美寺第十二
- 善美寺第十三
- 善美寺第十四
- 善美寺第十五
- 善美寺第十六
- 善美寺第十七
- 善美寺第十八
- 善美寺第十九
- 善美寺第二十
- 善美寺第二十一
- 善美寺第二十二
- 善美寺第二十三
- 善美寺第二十四
- 善美寺第二十五
- 善美寺第二十六

公民館だより

動物の英雄たち
歴史に残る動物たち
私が知っている野生動物
野生動物の生きたたひより紙
続、頭のいい五八三の実用集
わたしたちそれぞれ生きてきた
三、職員の仕事分担が変わりました。

公民館だより
動物の英雄たち
歴史に残る動物たち
私が知っている野生動物
野生動物の生きたたひより紙
続、頭のいい五八三の実用集
わたしたちそれぞれ生きてきた
三、職員の仕事分担が変わりました。

公民館だより
動物の英雄たち
歴史に残る動物たち
私が知っている野生動物
野生動物の生きたたひより紙
続、頭のいい五八三の実用集
わたしたちそれぞれ生きてきた
三、職員の仕事分担が変わりました。

農薬散布による

事故を防ぎましょう!
今年も、農作物の病害虫防除に農薬がたくさん使われる季節になります。農薬散布による中毒事故は、損れ、油断し不注意から起きています。農薬散布にあたって、どんなことに注意したらよいでしょうか。散布に用いる機械、器具をよく点検し、整備を十分に行なうことが大切です。服装が悪いと事故の原因になります。必ずゴム手袋、マスク、長手套、帽子などで身体を整えましょう。散布作業を長時間行なうことは危険です。朝夕の涼しい時

今年も、農作物の病害虫防除に農薬がたくさん使われる季節になります。農薬散布による中毒事故は、損れ、油断し不注意から起きています。農薬散布にあたって、どんなことに注意したらよいでしょうか。散布に用いる機械、器具をよく点検し、整備を十分に行なうことが大切です。服装が悪いと事故の原因になります。必ずゴム手袋、マスク、長手套、帽子などで身体を整えましょう。散布作業を長時間行なうことは危険です。朝夕の涼しい時

	男	女	計
人口	4,676	4,203	8,879
転入	15	10	25
転出	71	11	82
出生	8	8	16
死亡	3	3	6

社会に温かい血を

昭和48年7月20日

第58号

発行 樺東村役場 編集 広報委員会 印刷 群馬印刷所

夏の青少年健全育成運動

七月十五日から八月三十一日

青少年を明るく
正しく育てましょう

一、趣旨

夏は自然に親しみ、野球、水泳、キャンプ等のスポーツや団体活動を通じて、青少年たちが心の交流を深めるとともに、健全な身体をつくる絶好のシーズンです。

そこで児童、生徒および関係青少年の余暇活動を活性化するとともに、解放的で不規則になりにくい日常生活を正して、この時期にふさわしい生活設計をたて、心身ともに明るく健康で非行や事故のない楽しい夏を過ごすことができるよう、関係機関、団体をはじめ、果、村民総ぐるみの青少年健全育成運動を強力に展開しようとするものです。

二、期間

昭和四十八年七月二十五日から昭和四十八年八月三十一日まで

三、主催

群馬県
樺東村青少年問題協議会、

四、推進目標

(1)自然に親しみ健全な心身を養おう。
(2)青少年の非行や水難事故、交通事故、その他の事故を防止しよう。
(3)健全な環境をつくらう。
(4)青少年に有害な広告、雑誌、映画、モーターなどの監視を行なって、関係者の自衛や協力を要請するとともに、その排除活動を推進し、健全な明るい社会環境をつくる。
(5)具体的推進方法

五、具体的推進方法

(1)各区毎に座談会を開催し、青少年非行の現状や健全育成運動のすゝめ方について協議する。
(2)各種団体並びに区は地域内の巡回指導を行う。

家庭も社会も、こぞつて青少年の健全な育成に取組みましょう。

ため、街頭指導、危険か所の点検、巡回などを推進する。
青少年に有害な広告、雑誌、映画、モーターなどの監視を行なって、関係者の自衛や協力を要請するとともに、その排除活動を推進し、健全な明るい社会環境をつくる。
具体的推進方法

日誌から(六月)

1日	村長選挙立候補予定者等説明会	2日	プロウ短合総会
4日	国民健康保険運営協議会	8日	計量器検査
5日	定例教育委員会	9日	治山治水通常総会
19日	女性ドライバークラブ役員会	10日	村長選挙立候補受付
20日	給食センター献立部会	12日	臨時議会全議員協議会
21日	臨時教育委員会	14日	長寿会役員会
22日	町長選挙長合同会議	15日	建設委員会
23日	農業委員会	17日	村長選挙会
24日	給食センター物産展部会	19日	女性ドライバークラブ役員会
25日	税法改正説明会	20日	給食センター献立部会
26日	税法改正説明会	21日	臨時教育委員会
29日	区長会	22日	町長選挙長合同会議
		23日	農業委員会
		24日	給食センター物産展部会
		25日	税法改正説明会
		26日	税法改正説明会
		29日	区長会

古墳は原則として



(掘ったりくずしたり)できません

さいきん、宅地造成や鉄道道路の工事に関する内の土地の現状変更がめだつて多くなつてきております。
土地の現状変更の場合、その土地に古墳(つかむかし)の遺跡等がありますと原則的には手をつけてはいけないことになつております。
文化財保護法で罰せられたり、工事の中止を勧告され、学術調査が実施されます。この学術調査の費用は、関係者の負担となります。
古墳は、工事を行なつた者(整地や土ぬきをした者)が出すことになつており、数十万円から時には数百万円かゝることがあります。
このようことは、私たちの祖先が残してくれた貴重な文化財を保護し、今後みんなの宝物として長保存していかねばなりません。
関係者へ連絡してください。

戸籍の手数料が改正になりました

戸籍の手数料が七月一日よりつぎのように改正になりました。
戸籍の謄本、抄本は、一枚につき五〇円が七〇円に、閲覧一戸籍につき五〇円が七〇円に、証明書(厚紙使用のもの)四〇〇円が、五〇〇円に変わりました。

国保医療費まるとまる 一億円の大台に

昭和四十七年四月一日から四十八年三月三十一日までで国保の医療費がこのほどまるとまる。これによると総医療費は一億三千九百六十四万四千四百九十九円。前年度に比較して二十六・九パーセント、金額で四千三百一十八万円になりました。
増加した原因は昭和四十七年二月一日から医療費の算定用いる点数の改正が行われたことと、従来七十五才以上のおとしよりに対して実施されていた医療費一部負担金の助成を四十八年一月一日から七十五才に引き上げ実施することになったため医療が受けやすくなつたことによるものです。

昭和47年度国民健康保険特別会計決算割合

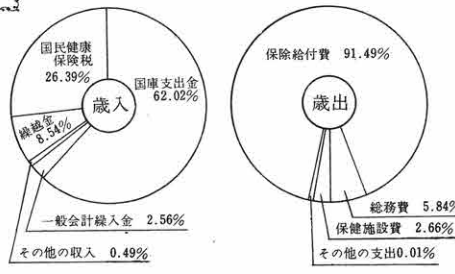

県の移動図書館「みやま号」来館日

七月二十五日
八月二十九日
(午前九時~午後十時)
場所 役場前
十五才以上の方であれば、どなたでも貸りることが出来ます。
一人五冊まで。

7月21日～8月31日

夏の交通事故防止運動



規則を守って安全運転(桃小文通教室より)

・自転車に乗るときは左側第一列進行を勵行するとともに、道路標識によって指定された歩道を通行するときは、歩行者の妨げとならないよう注意しなすう。

・横断歩道に接近する際は、いつでもその直前で停止できる速度で進行しなすう。
・横断歩道直前における追い越し、追い抜き等危険な運転は絶対にやめなすう。
・通学(園)路、または狭い道路や裏通りの交差点を通るときは、子どものとび出しに特に注意しなすう。
・横断歩道付近への駐、停車はやめなすう。

夏は多発する交通事故をなくすために、夏休み中の子どもや家庭、学校はもちろん、広く運転する人に呼びかけて、「夏の交通事故を防ぐ」気運を盛りあげ、国民の安全をはかることを目的として、まず子ども・年よりの交通安全の確保(歩行者は)
・道路(へ)とび出し、車の直前直後の横断、斜め横断および路上遊戯などは絶対にやめなすう
・道路を横断するときは、必ず手をあげて、車が止まってから右、左の安全を確認めて、さつさと渡りなすう。
・信号機のある交差点では、特に歩行者用の信号に注意し、青の点滅になつたら横断するのはやめなすう。
・踏切の手前では必ず止まって右、左の安全を確認め、警報機が鳴っているときや、しや断機が降り始めてからは絶対に踏切に入らないようになすう。

夏は多発する交通事故をなくすために、夏休み中の子どもや家庭、学校はもちろん、広く運転する人に呼びかけて、「夏の交通事故を防ぐ」気運を盛りあげ、国民の安全をはかることを目的として、まず子ども・年よりの交通安全の確保(歩行者は)
・歩行者、特に子どもや年寄りまたは身体障害者等が道路にいたるときは、その行動に十分注意しなすう。
8月10日 無酒運転車の街頭指導日
8月11日 歩行者および自転車の街頭指導日

実施重点

- 子どもと年よりの交通安全の確保
- 飲酒運転の防止
- 無謀運転の防止

飲酒運転の防止

〔家庭では〕
・家族が酒席に行くとき、または飲酒後外出するときは、車を運転させないださう。
・車を運転する乗客等は、絶対に酒類を提供しない。
・家族が車を運転しだす出かける際には、飲酒運転をしないよう「ひと声」かけて注意しなすう。

「サツキブームのなかで」 サツキ・盆栽展示即売会行なわれる



去る、6月9日、10日の日、桃井農協集荷場において盆栽愛好会主催のサツキ・盆栽展示即売会が行なわれました。本村ではいまままで、こうしなへと飛ぶように売れてたいへん

- 催しがほとんどなつたことやサツキブームといふことも、栽培愛好会の人たちで、終日たくさんの人たちで、展示即売会が行なわれました。
- 一区 一級 千木良 愛子
 - 同 二級 千木良 かつ子
 - 七区 三級 田村 きみ
 - 同 二級 小熊 照子
 - 十五区 三級 金井 フク子
- これらも、偏に村当局および文化協会の御援助の賜であることと深く感銘し今後益々盛況でした。
- 展示会には会員より四十点余の作品が出品され、審査の結果つぎの方々が入賞しました。
- 金賞 サツキ(千歳錦) 山口 英樹
 - 四区五賞 萩原 勇吉
 - 銀賞 サツキ(東明錦) 佐藤 元一
 - 銅賞 (鈴の雪) 竹内 昇
 - サツキ(松鏡) 萩原 勇吉
 - (一生の春小川) 敏雄
 - 浅間 富造
 - 木村 富造
 - 努力賞 サツキ八咫の鏡 萩原 勇吉
 - (好月) 岩田 勝義
 - (山彦) 高橋 浩
 - (大盃) 近藤 三郎
 - 小古健一



心無業、会員の作品

書道愛好会

作品と紹介

遅々として歩み出した書道愛好会も今年三月で満二才を迎えたわけでありなすう。地道なそして実利の伴わない趣味ではありなすうが、その反面、金銭では絶対購えない貴いものに得られなすう。そのことを目標に会員集って不断的努力を積み重ねてまいりましたが、その甲斐あつて今春、東京の墨技会主催で開催された全日本書道展に出品され、井野、笹沢両氏が入選、それぞれ受賞されると同時に、昇格試験を受験され、昇段の栄誉を獲得されました。

夏かせに注意

この夏はカゼなど多発する心配はないかと思つては大まちがいです。意外にこの暑さにもかかわらずひく方が多いようです。早めに着替へなければ汗のしみだした下着をそのまま着ていると、こんどは汗に体温を吸いとられてカゼをひくことおそれなすう。
寝冷えも、暑さで寝るしい育のうち、掛ふとんを知らないうちにはいてしまつたり、寝間着の前がはだけて冷まることが多いようです。暑さで、どんなに寝るしい夜でも、風の吹きたるおきは、時間を見計らふきりと締めなすうにしよう。また締めからなければお休みになすうにいたしなすう。

	男	女	計
人口	4,681	4,180	8,861
転入	58	21	79
転出	53	44	97
出生	7	6	13
死亡	1	2	3

とうしん報

昭和48年8月20日 第59号
発行 棟東村役場 編集 広報委員会 印刷 群馬印刷所

運転は急ぐな
眠るな 酒飲むな

夏の交通事故防止運動実施中

昭和四十七年度

総合表彰行なわれる



去る七月二十五日午後一時三十分より、農民研修館大会議室において四十七年度の納税、自治功労者、健康優良者等の総合表彰式が関係者約一五〇名を集めて行なわれました。

式は村長、議長のあいさつに次いで、税務課長より納税成績審査、表彰基準、徴収結果等の報告があり、続いて、表彰に移りました。

- 先ず完納区として、七区以下六地区が、完納区として百十の班が、又完納した個人はそれぞれ記念品が贈られました。
- 国民健康保険表彰では、健康家庭として三区の須藤長一さんの一家ほか十六世帯が表彰を受けられました。
- 次に個人表彰として広域消防長よりの感謝状が柴田 晴、道上政博の両氏に贈られ、続いて行なわれた自治功労者表彰では前議員八人、前区長十二人、前公平委員一人、前教育委員三人、
- 人 前国保連運委員二人、国保連運委員一人が、さらに本年勤続退職者十人、優良職員二十二人に感謝状と記念品が贈られ、最後に受賞者が代表して、星野久藏さんから謝辞を述べ式を終わりました。
- 表彰された団体と個人は次のとおりです。

- 完納区**
七区、十三区、十九区、五区、十一区、十八区、四区、完納班
百十班
- 納税表彰**
健康優良家庭
(国保無診療)
- 3区 須藤長一 一十年間
5区 松沢辰夫 七年間
12区 南 好雄 同
- 2区 岩田ヨシ 四年間
19区 青山ユキ 同
9区 坂口忠太郎 年間
10区 湯浅 巖 同
18区 清水サト 同
6区 友松良一 二年間
9区 茂田友司 同
12区 増田信司 同
16区 宿原竹男 同
19区 青山 清 同
3区 安藤秀一 一年間
4区 森田四郎 同
3区 塩沢由雄 同
5区 松沢辰春 同
6区 土屋栄一 同
6区 森田文雄 同
7区 遠藤福市 同
8区 高橋チヨ 同
9区 近藤広助 同
9区 塚越テイ子 同
9区 長谷川省一 同
9区 剣持セツ子 同
10区 鈴木美穂 同
10区 湯浅忠義 同
11区 宮下朝一 同
11区 小林計夫 同
13区 小野間隆内 同
13区 南 松吉 同
16区 岡部佐平 同
17区 青木今朝男 同
17区 坂部誠 同
19区 青山敦俊 同
- 19区村上芳美 同
個人表彰
(広域消防長感謝状)
柴田 晴
道上政博
自治功労者表彰
前議員
星野久藏 岩井 二、早川 寿、岩田喜彌、岩田 実、萩原繁富、塩沢利雄、猪俣 清、土屋栄一、金井小太郎、松岡金一、清水重治、小山栄一、岡部正作、清水克美、清水金八、金井博夫、小川高一
- 松島良太郎、萩原隆司、福田元一、高橋桂司、倉橋剛、金井耕一、村上正二郎、久保達雄、岩田市松、前教育委員、前教育委員、喜楽寺次太郎、菊地芳子、石坂金由、前公平委員、前公平委員、前国保連運委員、清水源作、阿久沢広吉、国保連運委員、国保連運委員、永年勤続退職者、岩田徳治、平形四寿、赤木源次郎、森田茂、阿部良作、喜楽寺宗一、森田茂、阿部良作、鎌田忠治、倉橋一、宮本さだ、故小山恒二、清水新太郎、梅山フヂ、故入内島栄五、(優良職員(15年以上勤続))、小山秀雄、清水敏夫、小林百合
- 田中フイ、青山初江、尾崎幸男、内海三郎、内海正典、倉喜久郎、笹原三郎、小山博、小林サト子、瀬尾文子、金井亀智、青山敦俊、松本弘子、生方秀子、川和繁子、青木孝一、新藤ゆき、高金元枝、片貝トクエ

日誌から(七月)

- 3日 課長会議
村民事務打ち合せ会議
4日 総合開発特別委員会
定例教育委員会
5日 産業経営委員会
7日 議会全員協議会
7日 洪水支所農産物受検組合
総会
- 9日 農民研修館青野審査
村民球大会打ち合せ
10日 防衛東京局より事業視察
11日 農民研修館竣工式準備
同日 同和研修会
同日 農民研修館竣工式
同日 桃井家庭教育学級
同日 教育研究所入所式
同日 広域消防南分署地鎮祭
- 14日 子(こ)会指導講習会
下の前問和教育局をすすめ
る会
- 15日 村民球大会
16日 部落開放日本研究修会
18日 長寿会夏季懇話会
19日 新井核子線打ち合せ
同日 牛の結核、ブルセラ病棟
査、衣表装束委員会
同日 長岡集会所竣工式
同日 総務委員会
- 21日 危険物、ゴミ処理検査
自衛隊父兄懇話会
23日 広域消防
議会定例会
総務委員、消防団役員話
合し
同日 婦人会支部長会議
同日 群馬用水実行委員会
同日 群馬安水棟東管理区総会
同日 群馬県戸籍住民基本協会
同日 総会
- 25日 納税、自治功労者表彰式
同日 東PTA指導者研修会
同日 東郷土演習場視察
同日 29日小学校臨海学校
同日 村民球大会
同日 大規模開発事務打ち合せ
同日 自衛隊関係全国税務協議
会総会
同日 北群馬郡体育協合理事会
同日 総会

農民研修館・長岡集会所

《利用申しこみについて》

すてに広報しんとうでお知らせいたしました。農民研修館が去る七月十二日、長岡集会所が七月二十日にそれぞれオープンし、村民のみさんの利用をお待ちしております。

施設の利用申し込み並びに利用方法はつきのとおりです。

1. 利用申し込みは、利用する三日前までに、所定の用紙で申請することになっておりますが、電話または直接でも受けつけます。電話の場合は吉岡一五七三有線の場合は九回線五番何れも農民研修館管理室です。

2. 農民研修館、長岡集会所を利用される方は、下記の事項を守って願います。

①、申請書に記載した室、時間以外には利用できません。

②、使用する前後は管理室に必ず連絡してください。

③、室内の机、いす等は利用し

5、使用後のあとかたづけ清掃は利用者にしていただきます。

6、両施設ともすべてセルフサービス制ですから、できるだけ職員・管理人の手をわすらわせないようにしてください。

7、そのほか、不明のことがありましたら、前記の管理室へどうぞお問い合わせください。

応募してください

郷土への愛と村民団結のシンボル

村章と村歌を募集

●切り9月末日
●詳しくは4面をご覧ください

昭和47年度決算見込から

目的別の歳出では、46年度4位だった農林水産業費が、農研研修館建設、農道整備などの経費で2.6倍となり第1位を占めています。

前年度第1位の土木費は第2位となり以下総務費、教育費、民生費の順となっています。歳出の財源内訳では、国庫の補助金や村債など、使用目的の決められた特定財源が46年度より8%増して38.2%となり、村税、地方交付税などの一般財源が61.8%となっています。なお、性質別の内訳では、建設事業にあてられる投資的経費の割合が46年度より5%増加して43.2%となり、次いで人件費、補助費、物件費の順となりますが、渋川地区広域市町村圏の発足に伴う共同事業の負担金増加を反映して、補助費と物件費の順序が入れかわっているが目立ちます。

投資的経費の内訳は、農村関係が1億680万円、道路が9,300万円、のほか、教育、消防、保育所などに使われています。

5 村債の状況

47年度中に償還した村債の元金は676万円、47年度に新たに借り入れた村債は4,900万円で47年度末の村債の現在高は1億2,447万9千円となります。なお47年度中に元利償還に要した経費は1,187万円でした。

図5 村債現在高の内訳 単位：千円（ ）内は構成比

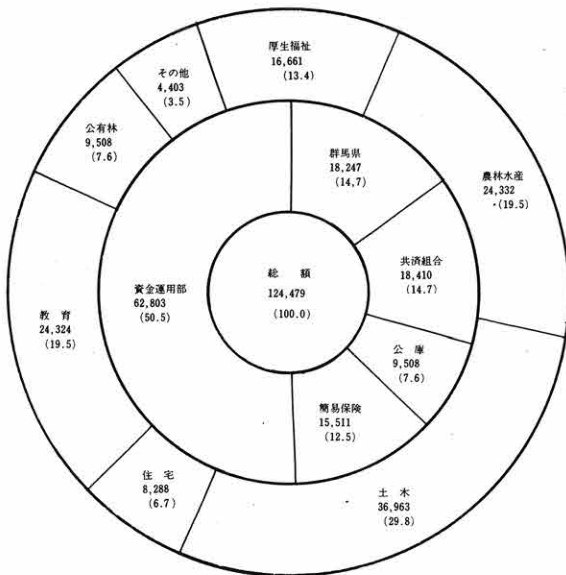

6 基金等の状況

46年度末の財政調整基金の現在高は2,699万円でしたが、47年度中に利子や立木の売上代金など371万3千円を積立て、47年度末の現在高は3,070万3千円となっています。この外47年度末で投資出資金の現在高199万円貸付金の現在高958万円、土地開発基金は土地991平方メートルと現金986万6千円を保有しています。

第2 国民健康保険特別会計決算の概況

47年度国民健康保険特別会計の歳入は8,438万7千円で、前年に比べ13.4%の増、歳出は8,071万8千円で前年に比べ20.1%の増となっています。歳入のうち保険税は2,227万3千円で、その構成費は26.4%とほぼ変わりはありませんが、前年度に比べ14.1%増加しています。また療養給付に要した経費は7,385万円で歳出の91.5%、前年度に比べ24.3%増えています。なお、被保険者1人あたりでは、保険料が4,374円、保険給付は14,503円となっています。

第3 上下水道事業会計決算の概況

47年度上下水道事業の収益的取支は次のとおりです。

項目	金額 (千円)	取支	金額 (千円)
総収益	12,864	また資本的取支は次のとおりです。	
1 営業収益	12,326	資本的取入	29,932
2 営業外収益	538	1 企業債	10,000
		2 他会計補助金	2,903
		3 国庫補助金	17,029
総費用	12,864	資本的支出	31,549
1 営業費用	12,244	1 建設改良費	30,357
2 営業外費用	620	2 その他	1,192
損益	0		

差引不足額 1,617千円
不足額は前年度以前からの繰越金で補って入りました。

なお47年度末の貸借対照表及び企業債の現在高は次のとおりです。

貸借対照表	金額	資本	金額
資産	95,650千円	1 自己資本金	49,501千円
1 固定資産	68,275千円	2 借入資本金	20,000千円
(1) 有形固定資産	68,275千円		
2 流動資産	27,375千円	企業債現在高	
(1) 現金予金	10,184千円	46年度未現在	10,000千円
(2) 未収金	17,191千円	47年度中増減	10,000千円
負債及び資本	95,650千円	47年度未現在	10,000千円
負債	26,149千円	借入先別内訳	
1 流動負債	26,149千円	資金運用部	14,000千円
(1) 未払金	26,149千円	公営企業金融公庫	6,000千円

表1 普通会計歳入歳出決算一覧表

歳入	金額		構成比	歳出	金額		構成比
	金額	構成比			金額	構成比	
村 税	63,868千円	11.6%		課 会 費	11,440千円	2.2%	
地 方 譲 与 税	6,604	1.2		総 務 費	83,145	16.0	
娯楽施設利用税交付金	2,747	0.5		民 生 費	47,524	9.1	
自動車取得税交付金	10,548	1.9		衛 生 費	16,414	3.2	
地 方 交 付 税	233,715	42.5		農 林 水 産 費	135,707	26.1	
交通安全対策特別交付金	341	0.1		商 工 費	3,589	0.7	
分担金及び負担金	1,009	0.2		土 木 費	109,119	21.0	
使 用 料	19,961	3.6		消 防 費	22,547	4.3	
手 数 料	1,635	0.3		教 育 費	78,469	15.1	
国庫支出金	96,593	17.6		公 債 費	11,878	2.3	
国庫提供施設等所在市町村助成交付金	1,403	0.3					
県 支 出 金	25,601	4.7					
財 産 取 入	8,966	1.6					
寄 附 金	6,355	1.1					
繰 越 金	14,599	2.7					
諸 収 入	6,445	1.2					
村 債 借 入	49,000	8.9					
計	549,400	100.0		合 計	519,832	100.0	

表2 税目別村税収入額

税 目	取 入 額		対前年比	構成比
	金額	構成比		
村 民 税	個 人	18,844千円	27.8%	29.5%
	法 人	1,317	196.6	2.1
	計	20,161	22.7	31.6
固 定 資 産 税	土 地	6,143	△4.9	9.6
	家 屋	9,581	42.4	15.0
	償 却 資 産	2,733	20.9	4.3
	交 納 付 金	761	26.2	1.2
	計	19,218	19.7	30.1
軽 自 動 車 税	5,147	4.1	8.1	
村 た ば こ 消 費 税	15,389	17.3	24.0	
電 気 ガ ス 税	3,953	16.1	6.2	
合 計	63,868	21.2	100.0	

表3 村債現在高一覧表

区 分	46年度末現在高	47年度中借入高	47年度中償還額	47年度末現在高
厚 生 福 祉	3,400千円	13,400千円	139千円	16,661千円
農 林 水 産	9,116	16,000	784	24,332
土 木	22,447	17,000	2,484	36,963
住 宅	6,000	2,600	312	8,288
教 育	26,182		1,858	24,324
公 有 林	9,508			9,508
そ の 他	5,586		1,183	4,403
計	82,239	49,000	6,760	124,479
借入先別内訳				
資金運用部	32,866	32,900	2,963	62,803
簡易保険	13,569	2,600	658	15,511
公 庫	9,508			9,508
共済組合	16,296	3,500	1,386	18,410
群馬県	10,000	10,000	1,753	18,247

表4 積立金等現在高一覧表

区 分	46年度末現在高	47年度中増減		47年度末現在高
		増	減	
財政調整基金	26,990千円	3,713千円		30,703千円
投資出資金	1,245	745		1,990
貸付金	4,445	6,799	1,664	9,580



畜産経営に対する 公害関係法規のあらまし

気をつけましょう
家畜ふん尿は河川には捨てられません

最近、環境汚染問題に対する社会の関心が高まり、新開上りの問題が出ない日ない程であり、また家畜糞尿に伴う水質汚濁、悪臭などの環境汚染問題もいよいよ畜産公害についても、地帯住民はもとより一段と社会的批判が厳しくなっています。

一方、環境汚染に対しては、諸種の公害規制法が制定、整備され、現在各方面において規制が実施されている。いわゆる畜産公害も、畜産関係法規が適用されている。そこで、畜産公害に深く関係する法規の規制内容を、関係者の事業活動の資とします。

一、公害対策基本法

二、法律は、国民の健康を保護するとともに生活環境を保全するために設けられた総合的、体系的な基本法で、とくに公害防止事業業者(その中には当然畜産業者も含まれる)が、必要措置を講じなければならないと規定されていることに留意する必要がある。

今後、産業振興の必要はあっても事業活動に伴う公害の発生は許されなく、たゞこれは記述に新しいところでありませぬ。

二、廃棄物の処理及び清掃に関する法律

この法律による産業廃棄物は、事業活動によって生じた汚物や不要物であり、畜産関係では家畜ふん尿や家畜の死体などがその代表です。産業廃棄物以外のもの、すなわち人の日常生活から出るゴミや汚物などは、一般廃棄物と定義されています。この一般産業廃棄物は原則として市町村が収集、運搬のほか適切な処理を行なうが、産業廃棄物は事業者自身が責任をもって処理しなければならぬことになってます。しかも、処理する場合においては家畜ふん尿を廃棄、肥料利用は含まれない。そのため埋立の場合には、①埋立地の周囲をかこい、埋立地である旨表示すること、②地下水の汚染を防止するための措置をする、③悪臭の発散を防止すること、④おし、み、は、え、か、などの発生を防止することなどの措置を行なうことが必要である。また産業廃棄物(家畜ふん尿を含む)はあらゆる土地または地先、河川等に捨てることが全面的に禁止されています。

三、水汚濁防止法

本法は、河川、海などの汚染防止のため定められたもので、この法律では、汚水とはカドミウム、シアンなどの有害物質を含むもの、BOD、SSなどの生活環境を阻害するおそれのあるもの、二種別に区分されています。規制の対象となるものはこのよる汚水を出す施設を政令で指定するいわゆる特定施設を指しています。

この特定施設の中に畜産施設も含まれ、一定畜舎規模以上の届出制度、排水基準(濃度)が規制されています。

四、悪臭防止法

この法律の仕組みは、悪臭の原因となる物質を国が決め、県知事が規制域を指定し、かつ規制基準の設定を行ない、悪臭物質を出す

事業者が改善勧告や改善命令を発動することによって、悪臭の防止を図るものとして、悪臭物質の中に畜産から発生するものも含まれ対象となりますが、規制地域指定がこの月一日付で指定になりましたが、県下六六市のうち市街化区域が規制地域と指定されただけで、一般農山村部は規制除外区域となっています。従って法規制は、応うべきでないこととなります。

家庭裁判所の 家事相談を開催

無料・秘密厳守

家庭内の関係もからその病気が同じく予防、早期治療が大切です。

親子・親族間の問題、相続、扶養、遺言あるいは夫婦間のなやみごと、男女間のももごと、その他家庭内のいろいろな問題について無料相談を受けますから、お困りのかたや家庭問題についての法則を知りたいかたは遠慮なくお気軽においでください。

日時 9月27日 午前10時から午後3時まで
会場 吉岡村 老人いいの家

(なお家事相談は、前橋家庭裁判所、前橋市大手町三丁目)において、日曜、休日を除き毎日無料で行なっています。土曜日は正午まで)

前橋家庭裁判所



軽自動車の検査のお知らせ

昭和48年10月1日から軽自動車の検査が始まることになりました。

検査は次のところで行ないます。
群馬県前橋市野中町597
軽自動車検査協会群馬検査場
問い合わせ先 TEL 0272-61-0002(陸運事務所)
TEL 0272-61-4621(検査協会)
TEL 0272-61-0505(軽協協会)

*現在ナンバーをつけて使っている軽自動車の検査を受ける期限は軽自動車届出証の届出年月日により次のように定められています。この期限内に検査を受けないと使用できなくなりますのでなるべく早目に受けて下さい。

*検査を受けると検査標準(ステッカー)と検査証が交付されますので検査標準は前面ガラスの中央上部に貼って下さい。また検査証は自動車に備えつけて下さい。

*検査を受ける時は、次のものが必要になります。

<ul style="list-style-type: none"> ○新車検査申請書 ○軽自動車届出証 ○保安基準適合証(民間車検査を受けた場合) ○印 鑑 ○検査手数料600円(民間車検査を受けた場合は400円) 	<ul style="list-style-type: none"> ○新車検査申請書 ○先成検査長持証(型式指定の新車) ○使用車であることを証明する書類 ○印 鑑 ○検査手数料600円(型式指定の新車は、500円)または重機税証明書(中古車) ○印 鑑 ○検査手数料 600円(型式指定の新車は、400円)
---	--

電力資源を大切に

テレビはつけ放しにしがちです
手まめに消しましょう

瞬間受電式のテレビは寝るときや長い時間見ないときはプラグをコンセントからはずしておきましょう。

前面のスイッチを切っただけでは5~10Wの電気を消費しています。

十月一日は、住宅統計調査が行なわれます。九月二十四日から調査員が皆様のお宅に調査票の記入をお願いしております。調査地区はつきのとおりです。ご協力をお願いします。

1区 中組台
7区 釈迦堂、青塚、柳沢
12区 桃泉
13区 八幡下

昭和四十九年度 農林省農業大学校の 学生募集について

このことについて、次の要領が行なわれます。希望者は、速に申し込みをなさしてください。

一、受付期間
昭和四十八年十月二日まで

二、提出書類
(1)入学願書(1)身上調査書
(2)最終学校の成績証明書
(3)健康診断書
(4)健康診断書
(5)保健所発行のもの
(6)募集員 五十名

三、応募資格
高等学校卒業またはこれに同等以上の学力があることと認められるもの

四、試験科目
(1)国語、数学、理科
(2)作文の科目
(3)面接試験

五、試験科目および方法
●試験科目
第一日 筆記試験
第二日 面接試験
●試験場所
農業者大学校
東京都多摩市蓮光寺二丁目七番地
電話 四二二七五八五二

案内図



用者が行なう下さい。
すなわち、会場の準備とあと
か撤入、花のかさりつけ等
をなすのみです。公民館は有
料ではありません。
4. 披露宴会場の使用料、お手
つだいのある場合は別表の
とおりです。
5. 披露宴に使用する道具のう
ち、つぎのものは公民館に用
意してあります。
○テーブルとテーブルかけ並び
に、各二〇分
○敷居用具一式
○ガスコンロ、やかん、おぼん

別表 結婚式等使用料

会場等	金額	備考
式場	1,000円	和室、お色直しにも使用できる
控室	500円	婿方、嫁方各15名くらいは入れる
披露宴会場	2,000円	120名までは入れる
器具使用料	2,000円	
お手つだいのある料	1名に付1,000円	

冷暖房を使用する場合、室使用料のみ倍額になります。

歴史や文学に興味をもつ県民
すべての方を対象に、群馬歴史
散歩の会が立ちました。
ただ今、この会の会費を左記の
とおり募集しておりますので、
多数の方の入会をお待ちしてお
ります。
1. おもな事業
機関誌「群馬歴史散歩」発行
郷土史図書出版
「史跡めぐり、文化財めぐり、
文学散歩」の実施
講演会開催、会員の書籍出版

歴史を学ぶ同志募集

12月9日
午前10時
桃小校庭スタート
第四回村民駅伝大会

2. 会費
年額、五〇〇円
ただし48年度のみ八〇〇円

3. 申し込み方法
会則、申し込み書が公民館に
ありますから、ごらんなる上、
48年度分金費を下さり、つぎ
の方へ申し込んで下さい。

4. 申し込み先
榛東中学校 田中善作
八区 浅見善市
一〇区 岩瀬浦八
教育委員会 富沢保

書道教室受講生募集

農閑期を利用して書道の勉強をしてみませんか。初めて筆にのびる方でも
並間お勤めの方でも気がるに参加できます。次の募集要項をご覧の上、いつ
からでも結構ですからお出かけ下さい。

1. 開設期間 昭和48年11月17日～昭和49年3月9日
2. 開設場所 榛東村中央公民館
3. 指導 書道愛好会役員・県内書道師範
4. 用具 すまり・すみ・ふで等は各自で用意する。
用紙類は公民館で用意します。
5. 経費 受講料 無料
ただし、手本の購入等は個人負担です。
6. 受講資格 村内に在住する青年、一般成人なら誰でもよい。
7. 練習日は下の表のとおりです。

11月	12月	1月	2月	3月
17日 午後	1日 午後	12日 午後	2日 夜	2日 夜
24日 夜	8日 夜	19日 夜	9日 午後	9日 午後
	15日 午後	26日 午後	16日 夜	
	22日 夜		23日 午後	

午後は1時30分より3時まで、夜は7時より8時30分まで。

教育委員会だより

公民館で

結婚式ができます

榛東村中央公民館では、公民館事業の一環として、新生活運動の考え方にもとづく「公民館結婚式」を扱っています。公民館を結婚式場として使用する方は、つぎの事項を充分ご理解の上、申しこんでください。

1. 公民館結婚式は、新生活運動のつとめとした新しい形式で行ないます。所要時間は、およそ二〇分です。
2. 結婚式場は、新築、新築、既設の人を含めて三〇名まで参加でき、式は挙行は、公民館が主催です。
3. 結婚式のための経費は別表のとおりです。

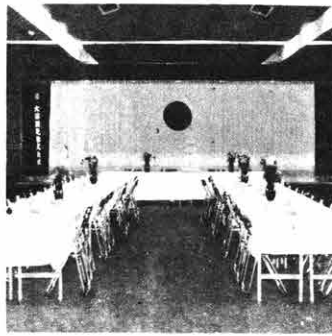

1. 公民館で結婚式を行なう場合のみ、公民館を披露宴会場として二時間お貸しします。
2. 披露宴会場の収容人員は、最高二〇名程度が適当です。
3. 披露宴の設営は、すべて利用者が行なう必要があります。
4. 公民館結婚式を挙げない方はなるべく早く(一月一日以上前)公民館使用申請書を提出し、同時に使用料を納めさせていただきます。

もし好きなテレビ番組が見られないときは 公民館へ連絡を

テレビ録画サービスも行ないます

公民館にVTR導入

最近の教育界は、教育機器の導入によって、教育の効果を高めるようとして、公民館等、学校教育だけでなく、公民館等が行う社会教育についても、公民館に連絡していただき、録画サービスを開始していただいております。公民館に連絡していただき、録画サービスを開始していただいております。公民館に連絡していただき、録画サービスを開始していただいております。

大宮社との間に新しくできた長岡集会所を、小学生や中学生のみなさんに、つぎのとおり使ってもらえることになりました。
1. 使用できる日
土曜日の午後、日曜日のほか学校休業日
2. 使用できる施設
長岡集会所の図書室、卓球室、バレーコート
3. 長岡集会所には、つぎの本があります。
○古代史物語
○古くは、北原原人の足跡をたどる。北原原人の足跡をたどる。北原原人の足跡をたどる。
○日本の歴史
○日本の誕生から新しい日本まで時代別に分けて10巻
○読んでおきたい文学
○読者の心をくわす。産市はなし。銀河鉄道の夜。最後の夜。長岡集会所を、小学生や中学生のみなさんに、つぎのとおり使ってもらえることになりました。

長岡集会所を小中学生に開放

授業料を全10巻

○アルセーヌ全集

○浮城物語 20巻

○おかしな絵本

○おかしな絵本

○おかしな絵本

○おかしな絵本

○おかしな絵本

○おかしな絵本

○おかしな絵本

○おかしな絵本

○おかしな絵本

○おかしな絵本

○おかしな絵本

○おかしな絵本

○おかしな絵本

○おかしな絵本

○おかしな絵本

○おかしな絵本

○おかしな絵本

○おかしな絵本

○おかしな絵本

○おかしな絵本

○おかしな絵本

○おかしな絵本

○おかしな絵本

○おかしな絵本

○おかしな絵本

○おかしな絵本

○おかしな絵本

○おかしな絵本

○おかしな絵本

○おかしな絵本

○おかしな絵本

○おかしな絵本

○おかしな絵本

○おかしな絵本

○おかしな絵本

○おかしな絵本

○おかしな絵本

○おかしな絵本

○おかしな絵本

○おかしな絵本

○おかしな絵本

○おかしな絵本

○おかしな絵本

○おかしな絵本

○おかしな絵本

○おかしな絵本

国民年金が改正されました

年金額大幅引上げ 物価スライド制導入

国民年金制度の改正法案が国会で成立し、国民年金が大幅に改善されました。年金給付額の大増引上げ、物価スライド制の導入、五年年金加入の再開、二級障害者への障害福祉年金支給、老齢特別給付金の新設なども、りだくさんな改善内容になっています。

10年年金 月額1万2千5百円 一筆に2.5倍引上げ

高齢者のために、国民年金の加入期間が十年に短縮。本来は十五年必要とされた、いわゆる十年年金は、すでに昭和四十七年から支給されてきましたが、この十年年金の年金額が大幅に引上げられ、現在の月額五万円が一筆に二・五倍の二万二千五百円になります。引上げられるのは昭和四十九年一月分から、

5年年金は5万円に引上げ

高齢任意加入で、加入期間が五年でいい、いわゆる五年年金は、昭和五十年から支給が開始される老齢年金です。いままでとされている月額二千五百円の年金額が、八千円に引上げられることになりました。この五年年金は、すでに昭和四十五年六月で、加入の届出を打ち切りましたが、今回の改正で、再び加入の道が開かれました。

夫婦5万4千円年金が実現

国民年金の拠出制老齢年金の額は、二十五年間加入した場合を標準としていますが、二十五年間、保険料をキチンと納めた人の老齢年金の額は、今回の改正で、月額八千円が二万円になります。また、このほかに附加保険

料(現行の所得比例保険料)を二十五年間納めた場合、月額五万円が加算されることになりました。合わせて、一万五千円になり、二万二千円の内、一万五千元は年金に、七千円は所得比例保険料になります。しかし、実際には、今後も給付水準の改善が加えられているので、さらに多い年金の額になります。

物価があがれば年金額もあがります

国民年金は、生活水準などの変動に応じて五年に一度年金給付額の改正をすることになっていますが、今回の改正で、さらに物価指数が年率5%以上上がったときは、これに見つて年金の額を引上げるといった物価スライド制がとられることになりました。これによって、将来にわたって定めた年金の値が維持されることになりました。

給付の改善で保険料も改定

今回の改正で、受けられる年金額が大幅に引上げられましたが、これにともなって保険料も、昭和四十九年1月分が次のように改定されます。

月額九〇〇円に

昭和四十八年11月分までは、
五五〇円

附加保険料(現行の所得比例保険料)

月額四〇〇円に
(昭和四十八年11月分までは、三五〇円)

なお、国は、納められた保険料の半額を相当する金額(九〇〇円)の保険料に対しては四〇〇円を負担して、年金給付のために積み立てることとしています。

五年年金の加入受け付けが再開されます

明治三十九年四月一日から昭和四十四年四月一日までに生まれた人なら、十年年金や五年年金に加入しなかった人、再び五年年金に加入する道が開かれます。

加入を希望する人は、昭和四十九年三月三十一日までに申し出て下さい。保険料は、昭和四十五年1月分が、一に九〇〇円の割で納めることになり、さらには昭和四十五年六月十日までに、合わせて五年分の保険料を納めると、昭和五十七年7月から五年年金が受けられることになりました。

未納保険料の特例納付が認められます

国民年金の保険料は、納めに二年間経過しないうちに、納めたいと納められないと、事前に届けていますが、今回の改正で、昭和五十年12月までの二年間に限って、納めることができなくなった過去の保険料を、月額九百円の割で納めることができるようになります。

定額保険料

月額九〇〇円に
(昭和四十八年11月分までは、五五〇円)

附加保険料(現行の所得比例保険料)

月額四〇〇円に
(昭和四十八年11月分までは、三五〇円)

老齢福祉年金は月額五千円に 福祉年金も改善

福祉年金の額は、今年の十月分から次のとおり引上げられることになりました。

老齢福祉年金
月額五千円(従前三千三百円)

障害福祉年金
月額七千五百円(従前五千円)

母子、準母子福祉年金
月額六千五百円(従前四千五百円)

所得制限の緩和、扶養義務者の所得制限は、従前の二百五十万円から、大幅改善され、年取六百万円(一人世帯の場合)が限度額とされました。

本人の所得制限は、老齢福祉年金等については年取六十七万円(単身世帯の場合)、母子福祉年金については年取百二十万円(一人世帯の場合)が限度額となりました。

恩給等との併給制限の緩和、普通扶助料等との併給制限については、限度額が六万円から十万円に緩和されました。戦災公務による公務扶助料等については、現行の中尉までの限度を大尉まで引き上げることになりました。

二級障害者にも障害福祉年金が支給されます。

障害福祉年金の支給対象を並び、二級障害者にも障害福祉年金が支給されることになりました。年金額は、月額五万円、昭和四十九年1月分が支給される予定です。

年金の命門の老人に
新たに「老齢特別給付金」支給

明治三十七年一月以降明治三十九年四月以前生まれで、国民年金の拠出制老齢年金を受けられない、しかも満七十歳障害者は六十五歳になっても老齢福祉年金の恩恵も受けられないといういわゆる国民年金の谷別給付金に、今回の改正で「老齢特別給付金」が支給されることになりました。

給付金の額は、月額四万円、昭和四十九

年1月分が支給されます。

住宅資金貸付制度ができました

自分でも住むための住宅を建てたり改築したり、賃貸住宅などを購入するための、いわゆる住宅資金貸付制度が新しく設けられました。この資金を借りられるのは、国民年金の被保険者で、加入期間が五年以上であり、しかも過去二年間の保険料が納められている人とされています。貸出される金額は、五十万円、返済期間は十年、元金均等返済で、利息は年六分、厘です。申込みは、住宅金融公庫の窓口で行われます。

改正された国民年金について不明の点は、役場(国民年金係)にお問合わせ下さい。



老人休養センター 城山荘 が開館しました

すでにみなさんご存知のようにお寄りのかたたちの休養施設として、茨川地区広域市町村圏振興整備組合が勢多郡北橋村大字下栢田に建設していた老人休養センター城山荘が10月20日開館いたしました。そのため、圏内のお寄りのみならず広く利用していただく、次のとおり開館についてののご案内をいたします。

- ①利用方法
1 利用の方法には、宿泊による利用と休憩(日帰り)とにわかれます。
- 2 原則として城山荘の利用は60歳以上のお寄りが対象ですが、利用定員に余裕がある場合は、一般のかたも利用できます。
- 3 利用料は、次の表のとおりです。

利用別	区分	食費				合計	暖房料 (寒假期のみ)
		朝食	夕食	小計	計		
宿泊(泊二食)	老(60歳以上)	750円	200円	450円	650円	1,400円	100円
	成人	850円	200円	450円	650円	1,500円	100円
	中学生	650円	200円	450円	650円	1,300円	100円
	小学生	450円	200円	450円	650円	1,100円	100円
	幼	無料	実費	実費	実費	実費	無料
休憩(1人1日につき)		老人(60歳以上)		200円		その他 250円	

- 4 休憩利用のかたについては、社食のご注文に応じます。
- 5 12月からマイクボスによる送迎(団体のみ)を行なう予定です。

②予約受付

城山荘の利用は、原則として予約制度によることになっておりますが、開館にあつたての予約受付は次により行ないます。老人クラブの行事などの計画がある場合は、はやくに予約してください。

- 1 予約受付開始 10月1日
- 2 予約先 老人休養センター城山荘(直接電話でお申し込みください。電話 真壁局(027952)192番 193番)
- 3 なお、不明の点などについては村の老人福祉担当へおたずねください。

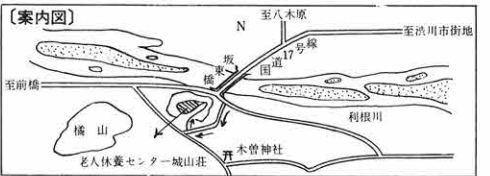

菊の香りがいっぱい

第十九区長寿会菊花大会

去る十一月二日、三日、会場には会員五十名が出席し、第十九区長寿会堂、土山寛治、品された作品百七十点が並べられ、公賞はむせかえりような菊の香りに催されまし...



たむけて栽培してきた菊が、いまはみな花を咲かせて、なかでも懸崖にかなたどれた幾つの花が、秋の日照りに照りながら、やいては、しだいに深ま...

間伐事業の推進とニューボード伐出奨励金について

最近における経済の急速なる成長、社会の高密化等の進行にともない、森林の多様な機能に對する国民の要請が高まり...

- 一、規格 長さ 1.8m、1.0m、1.0m、50cm、34cm、1m、90cm、(工場渡し) 但し、すぎについては八十円とする。
二、価格
三、奨励金
四、奨励場所
五、搬入時刻
六、その他

この秋は麦を播きましょう

率の高い麦づくりを育てるため、知事が麦作振興地区を指定します。
一、指定地区内で生産・販売された麦には、一俵あたり約二千円の生産奨励金を出します...

いままでのように、規模の小さな機械利用の少ない麦づくりでは、一日当たりの労働報酬は僅かに千円にすぎないから、麦が急速に減ったのは当然のことでした。
しかし、いまは全面パラ播きや、コンバイン、バインダー、ライステーパー等の機械化...

作り方によつては、麦はもろさきにも含めると十アルル当たりにして三万五千程度の利益が見込まれ、地方の維持にもなるのですから、こゝろ、麦を見直す時機がきたわけです。
また、今年限りで米生産調整奨励金の部分が打ち切られるが、麦作に麦作りを転換する者が急増したのには当然のことでした。

このように、この秋こそ本腰を入れて麦作りをよもうという方は、役場農協、農業改良普及所などへ早目に相談ください。
二、共同作業や作業の受委託等を集団として進める。
三、作って貰ったり、製作を買ったりした場合は農協に委託し、作って貰う場合は農協が委託する形をとって、円滑に委託関係を進める。

農業者転職訓練生募集

高崎県浜川町に所在する高崎専修職業訓練校では、たが今農業者転職訓練生の募集を行っております。
訓練内容 プロット等による建築についての知識と技能の習得
訓練期間 昭和48年12月1日～49年3月15日(約4ヶ月間)
入校資格 農業委員会が発行する(農業者転職訓練生資格証明書のある人)
(電話) 高崎〇七三三 四三二九〇九

照明器具はいつもきれいに



●照明器具の笠・反射板・ランプにはこりがたまっていませんか。
●よごれていると、明るさが2-3割ムダになります。

交通安全対策論文を募集

群馬県では、昨年に引き続き交通安全対策のありかをめぐって、交通文庫を出版するにあたり、県民の意見を広く求めることとして、交通安全対策論文を募集いたします。
募集対象 県内に居住するか勤務先のある方(職業、年齢、性別等問はず)
共同制作の場合は代表者名を明記してください。
募集期間 自由ですが、内容としては論文として体裁を整えてください。

ひき逃げ事故の捜査にご協力を

車をはひき逃げしたり、重傷を負わせたりしながら届出もせず、放逐もせずに逃げ去るひき逃げの発生は本年八月末、すでに百八件も発生しています。警察では、このいびい疑念を犯人の百パーセント検挙をめざすべく、ひき逃げの捜査にあたっています。わかっていないことを知っていただければ、他の情報をおせて、犯人を探し出すことができます。
そこで、ひき逃げ車両を見た方、次のようなことを警察に届けてくださいますようお願いいたします。
●車種ナンバー
●車体色
●特徴
●車体に書いてあった文字、記号、商標、屋号
●運転者、同乗者の性別、年齢
●服装などこれら全部でなくとも、一つでも二つでもわかっていることをおっしゃっていただければ、他の情報をおせて、犯人を探し出すことができます。

自衛隊学生・生徒・募集

防衛庁では、次のとおり学生、生徒を募集しております。

Table with columns: 区分 (防南大、自衛隊生、看護生), 受付期間, 採用予定数, 受験資格.

くわしいことは、役場か自衛隊群馬地方連絡部(前橋市南町3丁目33の20号 TEL.0272-21-4471)

交通安全対策論文を募集
論文の趣旨は交通安全に関するものであり、交通安全行政の組織と機能などあるべきか、交通安全法規と交通安全施設などについて整理、考察、提言など、地域交通安全運動の推進、進捗、事故防止のためなどの内容とすることが望まれます。
論文の題目は次の事項を論じてください。
●交通安全行政の組織と機能
●交通安全法規と交通安全施設
●地域交通安全運動の推進
●進捗、進捗、進捗
●事故防止のためなどの内容
論文の題目は次の事項を論じてください。
●交通安全行政の組織と機能
●交通安全法規と交通安全施設
●地域交通安全運動の推進
●進捗、進捗、進捗
●事故防止のためなどの内容

人	男		女		計
	口	入	口	入	
転入	12	15	27	27	56
転出	35	21	56	56	2
出生	1	1	2	2	2
死亡	1	1	2	2	2

第4回家庭婦人バレーボール大会



第4回婦人バレーボール大会成績表

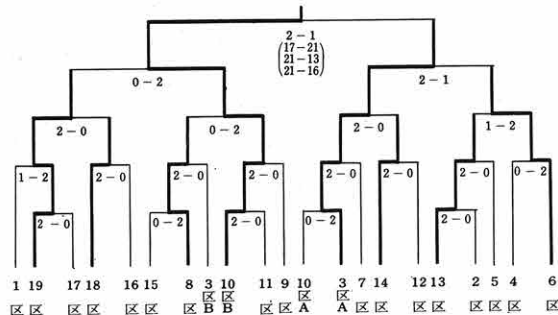

第十区Bチームが優勝

敗者復活で 第一区優勝

村内の家庭婦人を対象にした第4回村民家庭婦人バレーボール大会は、村内21チームの参加を得て、去る11月11日、総合グラウンドを会場に開催されました。今回はこの大会での優勝チームが渋川地区区域婦人バレーボール中央大会への出場権も獲得できるとあり、例年よりも熱い戦いだった試合が展開されました。

大会の結果は、一部で十区Bが二部(敗者復活戦で二区がそれぞれ優勝しました。また、出場選手のうち最高齢者の瀧澤ユキ、柳岡キスさんは記念品が贈られました。

なお、中央大会に出場した10区Bチームは見事3位に入賞しました。

(大会成績)

- 1部 優勝 10区B
- 2部 優勝 1区
- 3位 3区A
- 10区A
- 11区

北部保育園平面図

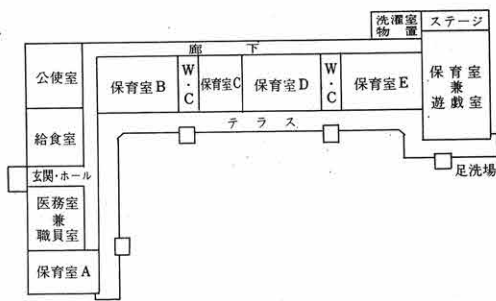

すでに開園しております南部保育園に続いて、北部地区を対象にした北部保育園の建設が、ただいま、第3区公会堂下(長岡一〇九番地)を用地として着々と進捗しております。おおよそ一ヶ月間におたる整地作業も無事終了し、地盤等もどおきなく済み、現在は、本格的な工事着手待たせばかりとなっております。

(施設の規模及び構造)
(建築物の面積) 九四九.三三㎡
(敷地面積) 二〇〇〇㎡
(所在地) 様東村大字長岡一〇九番地

定員 150名

北部保育園

建物の建設

はじまる

来年4月の開園めざして

また、これから開園までの建設工事期間中、現場付近には工事用自動車などの出入りも多くなり、交通事故等おそれあります。関係の皆様の方々はくれぐれも注意して、この工事が順調に進められますよう、御理解と御協力をお願いいたします。

屋根
アスファルトシタール葺
開園 昭和49年4月1日
定員 一五〇名

日誌から(11月)...

- 17日 収入事務引継ぎ
- 3日 子供会ソフトボール大会
- 3日 郡大会
- 4日 村民テニス大会
- 4日 自衛隊記念式典
- 5日 県民体育大会
- 5日 銅像建設委員会
- 6日 文教委員会 上野原支線
- 6日 区長会
- 7日 婦人会支部長会議
- 7日 新幹線対策審議会
- 9日 文化委員会
- 9日 臨時村議会
- 9日 郡社教育委員会
- 10日 郡社教育委員会
- 10日 県営山子田農道説明会
- 11日 婦人バレーボール大会
- 14日 畜犬登録 狂犬病予防注射
- 14日 老人健康精密検査
- 15日 インフルエンザ予防注射
- 15日 母親学級
- 15日 北毛(一)公衆衛生修会
- 16日 国(生)推進大会
- 16日 園山県養護士地産良事
- 16日 業視察
- 16日 保健活動発表会
- 17日 農業者委員会
- 17日 家庭教育学級
- 17日 県立大会打合せ 体育部長
- 19日 物産購入部会
- 20日 文化祭出品物搬入・展示
- 20日 国(農)農林省陳情
- 20日 民生委員研修会
- 20日 群馬用水理事
- 21日 水道工事入札
- 21日 安全教育研究発表会
- 22日 臨時村議会
- 23日 文化祭芸能発表会
- 24日 文化祭出品物搬出
- 25日 職員採用第二次試験
- 26日 消防(用)秋季練習
- 27日 北群馬郡消防団連合機関
- 27日 新幹線交通安全協議会
- 27日 国(生)真綿成説明会
- 27日 新任青少年育成推進委員会
- 27日 渋川地区農業改良普及所
- 28日 幹事会
- 28日 関東農政局より来村
- 27日 28日 社教主事研修会
- 28日 議会常任委員市民会議
- 29日 北部保育園地鎮祭
- 29日 防衛施設周辺整備協議会
- 29日 水道事務研修会
- 30日 園山県養護士地産良事
- 30日 消防団役員研修会
- 30日 農業委員会地産良事視察
- 30日 郡連婦人会長会議



第3回 村民文化祭

榛東村中央公民館・榛東村文化協会

- 1、期 日 作品展示会 11月20～11月24日
芸能発表会 11月23日
- 2、会 場 榛東村中央公民館

書道

79点

- 善養寺興次郎 森田 儀一
- 岩崎七五郎 千木良美子
- 千木良美子 湯浅 キヨ
- 岩崎岩太郎 浅見和四郎
- 堀内栄太郎 小野閑徳久
- 岡田 寛 和栗 茂郎
- 金井フク子 笹沢 曉風
- 大山 覚治 坂部 スミ
- 吉沢 まつ 岩田 大吉
- 高山 清二 木元 章雄
- 大島 静山 大出 志峰
- 千木良秀子 藤原 真
- 坂庭 通世 小山富美子
- 大浪 忍 小池 恵
- 小池 正巳 下田 早苗
- 丸山千津子 酒井 美幸
- 一倉 深雪 善養寺和子
- 杉山 裕康 小畑 浩
- 高橋 滋 清村種代子
- 萬原佐由利 武井 照子
- 小池 諭

俳句

23点

- 湯浅 椿菁
- 清水 栄村
- 尾崎 三翠
- 川村皓二郎
- 森村 奏介
- 砂金 燦華
- 清水 次郎
- 吉沢 まつ
- 宮田 藤仔
- 高橋たけら
- 清水ヒデ子
- 金井フク子
- 小淵 三治
- 金井 智子

古美術文化財

9点

- 岩田 好治
- 吉沢 茂
- 齊藤昇一
- 小野閑隆興
- 清水栄三郎
- 柳岡 盛幸

写真

7点

- 善養寺義男
- 金子 康一
- 松井 重美
- 坂部 子一
- 尾崎由美子
- 松井 完二

手芸

12点

- 狩野 房子
- 坂部 有紀
- 岡田シマ子
- 南美智代
- 清水志津枝
- 佐藤マサノ
- 森田 初枝
- 竹内敏子

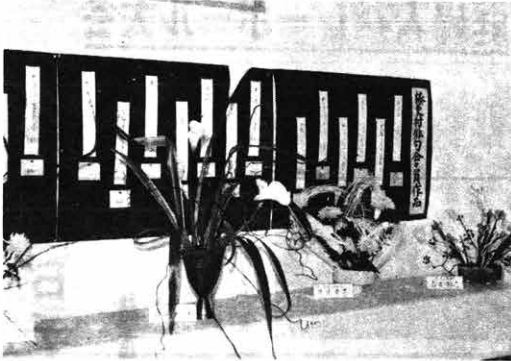

絵画

24点

- 猪俣賢一 田中恒一
- 小池 進 布施 明彦
- 小林 三男 和田 成幸
- しみずまゆみ いよくまゆみ
- 小川 淳 岩田 俊彦
- 青木 美子 柳岡としあき
- 森田かずのり 柳岡としあき
- 清水 仁 堀内 盛寛
- 狩野 良行 小林 佳子
- 倉島由江子 富沢 優子
- 萩原 忠男 真下由美子
- 吉沢 茂 高橋 賢
- 一倉 満 青山 栄
- 青山 三郎 荻原 勇吉
- 大山 覚治 いのあきら
- 岩田 茂 久保田浅次
- 岩田 茂義 柳岡 武男
- 小山 健一 小林武次郎
- 高橋 賢一 岩田 好雄
- 竹内 喜平

生花

48点



- 大出とより
- 岡部 和江
- 新堀千代子
- 一倉 順子
- 石橋あさ子
- 青田リナ子
- 岡部リン子
- 阿久沢悦子
- 岩田とし江
- 加藤 圭子
- 茂田 のぶ
- 富沢 弘子
- 星野政江
- 堀崎 祝代
- 杉本 洋子
- 森田由利子
- 湯浅 豊信
- 岡宮 豊基
- 内海 悦子
- 東海林四郎
- 志村麻呂
- 中島 身治

(手芸作品展示会場)



芸能発表会風景

(吟詠会のみなさんの花月吟)



広域消防

南分署が完成

本村の防火体制が強化されます

今年も火災シーズンを迎え、火の元には厳重な注意が必要ですが、このほど吉岡村上野田に...

分署庁舎の概要

Table with 2 columns: 所在地, 敷地面積, 建物構造, 建築面積, 階数, 計. Details of the sub-station building.

庁舎平面図

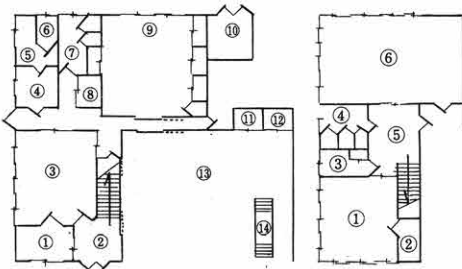

- ①受付・通信室 ②ホール ③待機室 ④ちゅう房 ⑤洗面所 ⑥脱衣・浴場 ⑦便所 ⑧物入 ⑨仮眠室 ⑩ボイラー室 ⑪倉庫 ⑫油庫 ⑬車庫 ⑭ピット ⑮事務室 ⑯書庫 ⑰湯沸室 ⑱便所 ⑲ホール ⑳会議室



第4回駅伝大会

第十八区が完全優勝

村体育協会で、村民の体力向上と地域のスポーツ活動の普及を目的として、去る12月9日、第4回村民駅伝大会を行いました。

庁舎附属設備等

Table listing equipment: 一斉指令電話, 加入電話, 有線放送電話, 消防専用無線電話, 固定局, 移動局, 警報サイレン.

分署車両の概要

水そう付ポンプ自動車 型式 三菱ふそう T653Z 110PS級ディーゼル 車両諸元 ホイルベース 3,200mm 全長 5,985mm...

年末調整

税金シリーズ

サラリーマンはご注意ください



みなし法人課税制度のご利用を *税金シリーズ*

確定申告で還付を 確定申告で 精算を

確定申告で 精算を

確定申告で 還付を

この制度は、所得税の青色申告をしている事業者の選択により、年中の積立金額の六割相当額を最高限度三万円を受けようとする人、または勤労者財形貯蓄会...

