



広報

しんとう

昭和60年1月 発行 群馬県榛東村 編集/広報委員会

No.165



今年は僕らの年だモーん。(中央は村共進会優等賞受賞) 10区の飯塚牧場

今年は丑年。

あなたは牛といつてどんな連想をしますか。のんびり、のっそり、それとも厚いヒフテキ、牛肉の貿易自由化問題、と思いはさまさまでしょう。近ごろ、若い人のマスコットとして、なまけ白と黒の牛が流行しているとか。

牛が田畑を耕しているのを見たことのない若者たちには、牧場で「のんびり」と暮らしている乳牛は、童話の世界に出てくるような、ハットとしてのイメージが強いでしょう。

しかし、歴史をさかのぼってみると、牛はハットどころか、新技術、だったことがわかります。牛に引かせたすきによる耕作は、紀元前三〇〇年ごろ、メソポタミアやエジプトで発明されていたそうです。

この新技術は、くわによる耕作に比べ、はるかに広い田畑を深く掘り返すことができ、農業の生産力に革命的な進歩をもたらしたといわれています。

その後、農業のほか、交通、運搬などにも牛が用いられるようになりましたが、これは、人間が自分の肉体以外の力を動力に利用した最初の試みの一つだとされています。そして、十七十八世紀になって蒸気機関が発明・実用化されるまで、牛をしごく技術上の進歩は見られないといえますから、いかに長い間、牛が新技術として「君臨」してきたかが分かります。

とはいえ、最近では、すっかり耕うん機などに、その座をうばわれ、かつての新技術の牛が働く姿は見られなくなりました。

さて、今年、今年、モウ烈に生きるもよし、のんびりと人生を反すうしながら生きるもよし、ともかく角つき台わさずに仲よくいきたいものです。

おもな内容

- 年頭のあいさつ…… 2めん
- 行政ニュース…… 3めん
- 共同募金その使い金
4・5めん
- 茶の間の話題…… 6・7めん
- 家族対話の泉…… 8めん

あけましておめでとうございます



年頭のあいさつ

皆さん明けましておめでとうございます。
でございます。

輝かしい新春を迎え、一万七
百六十名の村民皆さんに謹んで
新年のお祝いを申し上げます。

古来より温故知新と言います
が人生も行政も同じで、総て過
去の積み重ねを土台に経験を生
かし、新しく発展する道を求め
るものです。この意味で榛東村
もこの数年來教育施設の充実と
農業基盤の整備を目指して来ま
した。特に昨年は異状寒冷、高
温の中で糸畑の低迷、稲作の不
況、畜産園芸の不振等が農家に
大きな打撃を与え、将来的展望
に不安の念を余儀なくされてま
した。こうした中で行政面では、
幼稚園、第二区公会堂、笹熊教

謹んで新春のお喜びを申し上
げます。

輝かしい新年を迎えるにあた
り、村民皆様の健康とご発展
を心からお祝い申し上げます。

私たち七期の議員も一丸とな
って、教育施設の充実や圃場整
備等数々の施策に取り組み、村
民皆様の声が村政の伸展のため
努力を続けてまいりました。

昨年十一月は、榛東村発足
二十五周年の記念行事が盛大に
行われ、二十一世紀を展望し、
先人の二十五年の歩みを生かし
た潤いと活気ある郷土づくりに
努力して行かなければならない
と心を新たにしたのであります。

育集会所および主要道路、圃場
整備、上水道の負担対策等の事
業実施によりいよいよゆるる建設期が
過ぎ、農村としての基盤が整っ
てきました。これも偏に皆様方
のご指導ご協力の賜と厚くお礼
申し上げます。

今後村
の進むべ
き方向
は、いわ
ゆる文化



村長 岡部 市弥

文化行政の初年度

行政の途を歩むべき期に入った
ものと言えます。つまり文化行
政とは簡単に言えは村民の教養
を高めつつ、環境、人づくりを
し、明るく住み良い地域をつく
り出すと言つことと思います。
この為、体育協会、文化協会等

会が非行防止対策に努力されて
いることは文化向上発展への土
台の積み重ねとなるものです。
このような状況下、本年を文化
第一とし、ゲートボール場、
老人福祉センター、給食センタ
ー、公会堂、学校区毎の公民館

環境衛生宣言の村に恥じな
い農村公園の中に住居している
ような環境、人間性溢れる人づ
くりをしたいと思います。
「あなたのお庭は私の緑、私
のお庭はあなたの緑、あなたの
お店は村の顔」こんな言葉もあ

ここに皆様方の幸福を衷心よ
り祈念し、新年のあいさつと致
します。

議員提案として名誉村民条例
の制定、二十二名の議員定数を
二名削減し、定員二十名に改め
いよいよ来る四月の改選には二
十名の新議会が発足することに
なりました。



議長 長 竹内 久男

潤いと活気ある 郷土づくり

続く不況によ
り、地方財政は
危機的様相が更
に深刻化の一途
をたどるかと思われま

路の全面開通、正に高速時代を
迎えようとしています時に、村
としてはどの様に対応して行く
か、また、新幹線工事により滯
水し、いまだ解決しない諸問題
が山積しています。鉄建公団も

早期解決を迫っていますが、関
係者の英智を結集して慎重に事
をはこばねばならないと思いま
す。

六十年度予算議会は、議決機
関の機能を最大限に発揮し、村
民の皆様がご期待にそつような
予算の成立に努めてまいりま
す。どうか本年もより一層のご
支援ご協力をお願い申し上げます。
昭和六十年が村民の皆様にとり
まして幸せな年でありま

中国（北京市、武漢市、上海市）における

日中青年友好交流に参加して

十区 石坂 雅之

今回の日中青年友好交流事業（九月二十九日～十月八日、北京・武漢・上海）は、昨年秋季の中国胡耀邦総書記の来日を契機に日本青年三千名の中国への招待が実現したもので、二十一世紀に向けて将来を担う日中両国青年の交流を基礎に日中両国の協力関係の確立、さらにはアジアと世界平和に寄与しようとする中国側の国を挙げての事業であった。

問先種々の歓迎大会十月八日上海空港離陸時にいたるすべてのスケジュールについて、小、中、大学生、青年、市民から民族衣装、ユニホーム姿による舞踊等熱烈な歓迎を受け正に国賓並の出迎え見送りであった。



子供と記念撮影（右端）

私は、群馬県地方公務員団十五名に選抜され、第四班武漢コース四十六団体七百十六名の一団として三千名のしんがりを務めた。

場には一万人の人文字、二時間間わたる軍事パレード、文芸パレード、民族パレード等々で北京市民百万人が参加し、大きなイベントであった。なお、軍事パレードは、十四年ぶりのことだそうでその規模も壮大であった。

歓迎については、九月二十九日北京空港到着時から、公式訪問先種々の歓迎大会十月八日上海空港離陸時にいたるすべてのスケジュールについて、小、中、大学生、青年、市民から民族衣装、ユニホーム姿による舞踊等熱烈な歓迎を受け正に国賓並の出迎え見送りであった。

市民生活については、バスから概観した市民については、着物は質素であり、食事もドンブリ飯が相当見受けられ、食糧問題、住宅難の解決に追われる現在の中国が象徴されていた。交通手段は自転車と二輪連結されたバスであり、特にバスは常に満員の状態で間断なく運行されていた。



荘大な万里の長城で（左）

私の感想としては、今回公式的に交流した中国青年達は、い

わは模範的な中国共産員、学生労働者等のエリートであったと思われる。また、三千名の招待歓迎に要したセレモニー、印刷物、食事、ホテル、記念品等の物的、人的準備は相当の出費が予想された。

これらの中国側の異例の好意に対して、まず素直に友好交流の意味を深く考え、日中両国の友好関係確立及び中国の熱い視線に答えるべくその努力を我々が積み重ねてゆく必要があると痛感した。



学校を視察

二十歳になると、法律的にも社会的にも一人前のおとなとして、多くの権利が認められ、同時に義務も生まれます。国民年金に加入するののもその一つです。二十歳以上の人は、必ず何れかの年金制度に加入することが義務付けられています。

20歳になったら国民年金

国民年金への加入は、あなた自身が行わなければならない。国民年金への加入は、あなたの将来を守る大切なものです。必ず加入して不安のない老後を迎えるようにしましょう。

二十歳になって、厚生年金や共済組合に加入している人や雇

25周年記念作文入選作品

しんとう村をこんなふう

南小二年 高橋典子



榎東村をよめないきれいな榎東村にしたいです。た

とがいろいろのものを道路や公園などにすてないでほしいと思います。村の人や子ともたちで空田やごみひろいをするとたくさんあつまります。一人一人が

気をつけてごみ箱にすてて、ちらかさないほうがきれいになるのになあとわたしは思います。給食にでるパンやジャムの袋

などが学校の庭にちらかつているときがあります。これからは

だからみんなで協力してごみ

自衛官募集
詳しいことは
役場総務課へ
(☎54-2211)

三百七十七万六千七百八十四円の 浄財ありがとうございました

愛の募金は(58年分) こう使われました

昭和五十九年 共同募金ならびに歳末助け合い運動につきま
しては、村民のみなさまより絶大なご協力をいただき、総額三百十
七万六千七百八十四円という多額の浄財が寄せられました。

この専い浄財は、県、村の社会福祉事業に有効に活用して、あ
らゆる福祉事業の向上を図りたいと思っております。
ご協力ありがとうございました。

(下表)

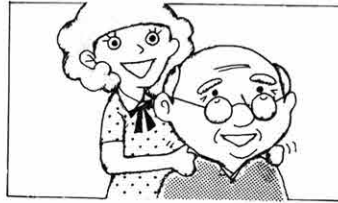

| | |
|-----------|-----------|
| 共同募金事務費 | 102,000 |
| ボランティア育成費 | 1,890 |
| 児童福祉費 | 30,000 |
| 老人福祉費 | 1,108,560 |
| 障害者福祉費 | 10,000 |
| 母子福祉費 | 288,320 |
| 法外援護費 | 381,590 |
| 明るい越年運動費 | 735,400 |
| その他 | 140,980 |

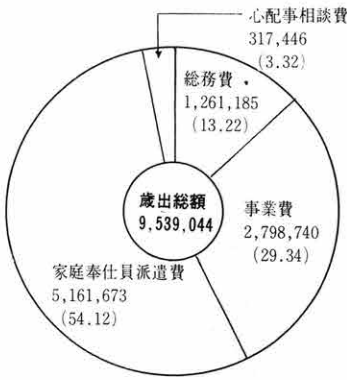
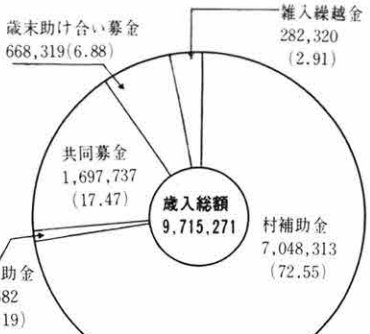

単位は円、()内は%

職域募金 (順不同、敬称略)

日新石油㈱
小林水道
㈱小林輪店
㈱萩原組
㈱岩田組
金井商店㈱
浅見水道㈱
㈱神原機械
㈱内海ベニア商会
㈱サンケイ電子製作所
㈱インテリアハルナ
榛名総業㈱
㈱サンレジン
㈱萩原自動車整備工場
㈱牧口エンジニアリング
大成産業㈱
群馬モールド㈱
㈱インテリア・マンサム
㈱ユニック
㈱富沢興業
㈱大富電子
三機工

伊与久建材
ビッグバル
森田 晃
星野喜久雄
遠藤喜美子
高野辺 明
岩田 正代
三俣 源市
浅見芳太郎
小山 英治
牧口 武造
中村 政高
富沢 昭行
かぐや姫
阿久沢ゑい
小池 末広
岡本 漢
笹沢 芳雄
◇4,000円
三輝産業㈱
◇3,000円
丸藤工芸㈱

高橋モーターズ
安全基材㈱
星野 肇
松岡 福雄
小山 貞一
斉藤 伝一
松岡芳千代
浅見 好市
小山 寿次
◇8,457円
農協職員一同
◇5,431円
前橋精密従業員一同
◇30,687円
自衛隊員一同
◇44,000円
村議会議員一同
◇7,639円
役場職員一同
◇5,600円
榛名女子学園
◇18,150円
山草会

| 区 | 共同募金 | 歳末助け合い |
|----|---------|---------|
| 1 | 42,900円 | 19,500円 |
| 2 | 39,400 | 19,350 |
| 3 | 66,200 | 41,000 |
| 4 | 37,400 | 21,250 |
| 5 | 32,000 | 21,100 |
| 6 | 40,800 | 26,400 |
| 7 | 74,100 | 40,050 |
| 8 | 44,100 | 30,800 |
| 9 | 97,400 | 51,540 |
| 10 | 70,150 | 46,950 |
| 11 | 64,100 | 43,190 |
| 12 | 32,800 | 18,750 |
| 13 | 41,300 | 28,200 |
| 14 | 27,600 | 16,300 |
| 15 | 32,300 | 24,110 |
| 16 | 38,400 | 19,150 |
| 17 | 23,300 | 18,130 |
| 18 | 36,000 | 25,600 |
| 19 | 40,600 | 24,300 |
| 20 | 66,300 | 30,000 |
| 計 | 947,150 | 565,670 |

老人福祉

- ・村と共催で敬老会開催。七十歳以上六三八名を招待、紅白まんじゅうを贈り長寿を祝い、席上長期寝たきり老人介護者表彰
- ・敬老の日 村内九十歳以上十五名を訪問し記念品贈呈
- ・両小学生からお年寄りに敬老はがきを発送
- ・七十五歳以上四十七名に交通安全の黄色い杖配布
- ・両小学校運動会運営費助成
- ・各区で敬老会開催（七十歳以上七〇八名）
- ・ねたきり老人、独居老人へ家庭奉仕員派遣
- ・城山荘利用のお年寄りに宿泊料、休憩料の一部助成
- ・九十歳以上のお年寄りの写真研修館に掲示

児童福祉

- ・児童、生徒から作文、ポスターを募集し記念品を贈呈
- ・更生保護婦人会主催の作文コンクール援助
- ・両小学校へ上毛カルタ贈せん
- ・子供会ソフトボール大会援助

障害者児福祉

- ・村内身障者（児）へ家庭奉仕員派遣
- ・北部身障者スポーツ大会援助



北部身体障害者スポーツ大会

慰問金等

- ・歳末に村外長期療養者、施設入所者（二十三施設、四十四名へ五千円づつ二十一万円）歳末慰問実施。また、民生児童委員村内歳末慰問実施。

| 種別 | 対象者 | 慰問金額 |
|--------------|------|----------|
| 在宅重度心身障害者(児) | 32名 | 160,000円 |
| 在宅ねたきり老人 | 35名 | 175,000円 |
| ひとり暮らし老人 | 18名 | 90,000円 |
| 生活保護世帯 | 14世帯 | 70,000円 |
| 生活保護世帯 | 17名 | 85,000円 |
| 生活保護世帯 | 29名 | 145,000円 |

団体育成

・各種福祉団体に助成金交付

| 団体名 | 金額 | 団体名 | 金額 |
|--------------|---------|------------|---------|
| 長寿会 | 50,000円 | 遺族会 | 75,000円 |
| 子供会育成連絡協議会 | 65,000円 | 身体障害者自立更生会 | 55,000円 |
| 軍恩・郷友会 | 40,000円 | 心身障害児者父母の会 | 40,000円 |
| 引揚者団体連合会 | 50,000円 | 母子会 | 90,000円 |
| 旧軍人軍属恩給欠格者連盟 | 30,000円 | 傷痍軍人会 | 50,000円 |
| | | 傷痍軍人会妻の会 | 20,000円 |

母子福祉

- ・若年母子家庭十五世帯三十五名湯河原へ海水浴
- ・母子、父子家庭中卒者六名激励会、記念品贈呈

心配ごと相談所

- ・民生児童委員、人権擁護委員により、毎週金曜日、計四十七回開設

法人、個人、特殊

- ◇50,000円
岡本物産
婦人会
- ◇30,000円
高田建設(株)
株岡部組
岩崎建設(株)
湯浅組(有)
株吉沢工業
後藤喜紀
- ◇20,000円
有羽鳥製材所
湯浅花火店
富士レジオ(株)
群成建商(株)
下田工設(株)
上州神興製造業協同組合
救世真教棟東支部
- ◇15,000円
前橋精密工業(株)
- ◇10,000円
山二建設(株)

- 大栄工業(株)
遠藤工務店
清水重機工業(株)
三國コンクリート(株)
深井無線工業(株)
有棟東工業
有星野林業
有星野電気
永徳屋茶店(有)
有東洋オイル
有帝工業
岩田製作所(有)
山本水産(有)
有田村運送
三保建設(有)
株サンクリーニング
株棟名食肉センター
株榎本鉄工所
株千木良建設
株柏平グリーンランド
有サイトウデンキ
棟東農協

- 柴本商店(有)
ユーアール群馬第二工場
有田中設備
有ハルナ油脂商会
佐藤総業(株)
有棟東運輸
有トツカククリーニング
真塩電気(株)
有小山製作所
中華大棟(有)
松栄産業(株)
有岡部建材工業
有住建
有北橋自動車整備工場
上野原生産森林組合
有倉商店
内海電気製作所
株南棟工業
有南通信工業
加藤モーターズ
松島建設
株富沢石油物産部

- 株一倉製作所
株天田商店
株新東
広橋建設(株)
光電気(株)棟東工場
有清水モーターズ
ヨコオ電子機材(株)
三峰工業(株)
下田組(有)
有大山養鶏場
有下田農機具商会
善養寺憲一
善養寺文夫
竹内 孝信
岩田 清
茂木 太郎
岩田 忠治
森田 四朗
牧口 得二
菊地 徳治
阿久沢成実
小川 晃勝

- 茂田 幸一
立見宇一郎
真下 光弘
萩原 博
阿久沢広吉
坂庭 早苗
阿久沢幸雄
高木 正道
富沢 国幹
富沢 恒安
富沢 源吉
金井鎌太郎
田島 陽平
小川 一好
杉田 恒一
一倉 信重
早川 寅吉
田中 勝造
岡部 市弥
早川 寿
◇5,000円
竹内畜産

茶の間 の 話題

自慢の牛豚が勢揃い

第六回榛東村畜産総合共進会



第六回榛東村畜産総合共進会
が、十二月三日北風の吹く寒い
なか広馬場社会体育館で開催さ
れました。

村の話題を集めています。身近な出来事、
催し、行事などがありましたら企画広報課広
報係（電話54-2211内線32番）へご連絡
ください。取材にうかがいます。

また「こんにちは赤ちゃん」の欄にもドシ
ドシ挑戦していただきたいと思います。候補
者の推せんも大いに歓迎します。

今年で九年目

八幡川の清掃

十二月二日、八区青年親睦会
（会長・高橋勝敏、会員二十七
名）による八幡川清掃が行われ
ました。この清掃は毎年親睦会
の行事として行っているもの
で、今年で九年目だそうです。



共進会には日ごろ農
家の人々の温かい手で
育てられた乳牛十五
頭、繁殖和牛二十頭、
ブロイラー三三、五〇
〇羽、肉豚二十二頭、
種豚十五頭、鶏卵二十
七点が出品され、審査
の結果つきのかたがた
が入賞されました。

繁殖和牛の部 優勝等・小池正
一、一等・狩野吉三、狩野正次、
狩野一幸、二等・富沢善一、一
倉太郎、北上憲一、高橋賢二
ブロイラーの部 優勝等・金井
栄一、一等・小林定吉、肉豚の
部 優勝等・岸昭勝、一等・斎藤
敏夫、二等・阿久沢寿実、岡部
種寿、鶏卵の部 優勝等・森田俊
雄、一等・松岡勲、大山明、二
等・高橋治雄、浅見和三郎、阿
久沢清志、種豚の部 メス・優
等・戸塚銀平、一等・竹内孝信、
狩野大衛、オス・優勝等・岡部哲
也、一等・竹内孝信、二等・岡
部秀夫

榛東村の地名と風土 (21)

中村京一著

相馬ヶ原一岨の榛原 ①

榛東村の地名について、あれ
これ思いつままに書いてきて
て、思いのほか地名研究にのめ
りこんでしまったが、もともと
わたしは、万葉集の上野国歌に
興味があって、それについて多
忙な教職のあい間をぬって研究
するのが主であったわけであ
る。そのうちに榛名の山々に魅
せられ、榛東の風土に馴染んで
くると、山々の名や土地の名に
ついて強い関心を抱くようにな
り、つい榛東の地名に首を入れ
てしまったというわけである。

ところで、万葉集の東国家巻
十四に上野国の歌が二十五首
ある中で「伊香保」という地名
が歌いこまれているものが、九
首の多きに達している。

真正面に水沢山がいままで遠眺
していた時とは違つて、ぬめし
い山容で迫ってくる。有馬郷（現
渋川市）や吉岡村の人々にとつ
ては、この水沢山は、その山名
のごとく水田に注ぐ水をもちた
りしてくれる山であり、また祖霊
の宿る峯でもあるので、特別な
親愛の情で眺めたものであろう
し、また、その厳しい山容に畏
怖（いあ）の念を抱いたもので
あろう。



7区 高橋聖ちゃん

七区の高橋聖(あきし)ちゃんは、十二月二十三日で満一歳になりました。
 聖ちゃんは、裕さん、紀子さんの長男で、名前はお父さんがクリスマスにちなんで付けてくれたそうです。
 聖ちゃんは、現在つたい歩きのまま最中。二、三步前へ出られるようになったので一人歩き



をする日はもつすべです。
 色白で目がほっちりの聖ちゃん。歯は上下とも四本生え、野菜の煮物が大好き。お姉ちゃんとテレビのまねをして仲良く遊びます。
 お母さんは「元氣だけがとりえ」と言うのが一番。クリスマスにちなんだ名前だけあってにぎやかが好き、人が大好き、の聖ちゃんです。

健康づくりの食生活

野菜を 食べよう

健康な体を保つには、食事の栄養バランスに気を配る必要があります。
 しかし、カロリーの取り過ぎによる肥満、偏食のための貧血が問題になるなど、みんながみ

んな、栄養バランスのとれた食事をしているとは言えません。好きな食べ物は多く、逆に、嫌いだとあまりはしをつけない、ということになりがちです。
 毎回の食事で不足しやすいのは、野菜類ではないでしょうか。特に、ホウレンソウ、ニンジン、ピーマンなどの緑黄色野菜は、子供や若い人たちは敬遠されることが多いようです。
 野菜は大きく、「緑黄色野菜」とダイコンやハクサイなどの「その他の野菜」とに分けられますが、どちらにもわたしたちの体になくてはならない各種の

ビタミンやミネラル類が豊富に含まれています。
 野菜に含まれるビタミン・ミネラル類には次のものがあります。
 ・ビタミン類
 ビタミンA、C：皮膚や粘膜の健康を保つ。毛細血管や軟骨などを強くする。
 鉄、カルシウム…血をつくる。歯や骨を強くする。
 また、ゴボウ、セロリなど繊維質の野菜には、「通し」を良くする働きもあります。もっと野菜を食べましょう。

タテの力ギ

- ①寒い夜、あつい○○○○はおいしいのですが飲酒運転になるのでしょうか。
- ②昔、京の都の安国寺というお寺で修業していたトチの○○○体さんは、立派なお坊さんになりました。
- ③クロスワード・○○○○の解答用紙の裏面を使って意見を寄せ
- ④日本人の肌は黄色だから○○○○人種。
- ⑤たんずなどを数えるとき使う
- ⑥暦の上で秋に入る日。
- ⑦お正月にいただいたお年玉、君は何を買ったかな。○○使いはしないようにして貯金もしようね。
- ⑧およげない子もこれがあればブカリブカリ。
- ⑨日本人の肌は黄色だから○○○○人種。
- ⑩日本人の肌は黄色だから○○○○人種。
- ⑪たんずなどを数えるとき使う
- ⑫返事は○○と元氣よく。
- ⑬○○は金なり
- ⑭弥生式文化時代の集落と水田の登記○○○○は有名。
- ⑮アメリカ合衆国のお金の単位。
- ⑯今年の元日は○○○○をでて拝みましたか。
- ⑰病人が食べるやわらかいご飯
- ⑱今年のはハースデー○○○○。
- ⑲宝くじを買って○○獲千金を夢みる。
- ⑳鳴門の○○○○は有名。
- ㉑○○○○されないよう知らない人については行かないようにしましょう。



家族で解こう

クロスワード・クイズ
 さあ、また張りきって解いてください。解けた人はいつものように解答用紙に書いて企画広報課広報係(山子田1258-1)へ送ってください。
 提出の方法は郵送でも直接お届けくださっても結構です。しめ切りは1月末日です。正解者の中から30人に記念品を贈ります。

ヨコの力ギ

- ①子供たちは大好き。寒い冬でもコタツで食べます。
- ②お正月には門○○○を飾ります。
- ③誕生日にはハースデー○○○○。
- ④宝くじを買って○○獲千金を夢みる。
- ⑤鳴門の○○○○は有名。
- ⑥○○○○されないよう知らない人については行かないようにしましょう。
- ⑦井弘信(一)、6区土屋栄(一七)、7区高橋慎治(一〇)、石橋あさ子(四〇)、高橋俊一(二六)、9区阿部ヤエ(六一)、大久保美江(一〇)、小山登一(三六)、10区池田勝明(一三)、野口ウメ(五五)、田畑ゆかり(一一)、岩崎潤也(一〇)、11区富沢剛(二)、真塩佳子(一三)、中沢端穂(七)、小池尚美(一一)、12区松岡敏江(三)、13区清水寛章(二三)、一倉正樹(一〇)、清水静江(五)、16区宿原由美子(一一)、広橋毅(一〇)、17区新井俊江(三)、20区小方克成(七)、金井廣光(三七)、自衛隊岩井義一(五八)、野村ひさ子(三三)。

「つくば85」で 未来を先どりしましょう

3月17～9月16日 茨城県

入場料金
 大人 2,700円(満23歳以上)
 中人 1,400円(満15歳以上満23歳未満)
 小人 700円(満4歳以上満15歳未満)



井弘信(一)、6区土屋栄(一七)、7区高橋慎治(一〇)、石橋あさ子(四〇)、高橋俊一(二六)、9区阿部ヤエ(六一)、大久保美江(一〇)、小山登一(三六)、10区池田勝明(一三)、野口ウメ(五五)、田畑ゆかり(一一)、岩崎潤也(一〇)、11区富沢剛(二)、真塩佳子(一三)、中沢端穂(七)、小池尚美(一一)、12区松岡敏江(三)、13区清水寛章(二三)、一倉正樹(一〇)、清水静江(五)、16区宿原由美子(一一)、広橋毅(一〇)、17区新井俊江(三)、20区小方克成(七)、金井廣光(三七)、自衛隊岩井義一(五八)、野村ひさ子(三三)。

家庭対話の泉

茶の間の会話が育てる

交通安全

あけましておめでと、に心掛けることはもちろん、家族であらゆる機会を利用して、交通安全についてよく話し合うことが大切です。

よいお年をお迎えのこと、昨年は、交通事故が多発し、暮には県内全域に交通非常警報が発令されました。

渋川警察管内でも十一人の人が交通事故で死してあります。

十一人の死亡事故の原因をみますと、いぬむり運転によるもの・六人(国道十七号・五人、三五三号・一人)で第一位となっております。そのほか、飲酒により二人、わき見運転二人、速度の出し過ぎ一人となっております。

交通事故人身事故は、五三三件(十二月二十日現在)で昨年と比較し、約五割増となっております。



に心掛けることはもちろん、家族であらゆる機会を利用して、交通安全についてよく話し合うことが大切です。

今月は、この時期に発生が予想される交通事故とその防止方法について話し合ってみましょう。

一月に発生が予想される交通事故

- (1) 飲酒による事故(歩行者も含む)
- (2) 雪道や凍結道路でのスリップ事故

防止方法

あなたならどうする

(1) 飲酒運転防止(正月は酒が運転に飲酒の機会が多くなります)ア、年始回りで酒を勧められたい、新年会に出席するときは

酒が運転に与える影響
△交通事故の原因▽アルコールが脳をマヒさせることにより
○判断力、自制心がぶる
○スピード感がぶる、速度を出し過ぎたり運転が大胆になる。
○反応がぶるなり発見が遅れる。

飲酒運転四ない運動

- ① 酒を飲んだら車を運転しない
- ② 車を運転するなら酒を飲まない
- ③ 車を運転する人には酒を飲ませない
- ④ 酒飲み運転を許さない



この欄を活用し、家族対話をしよう



(2) 雪道や凍結道路でのスリップ事故防止(スパイクタイヤも滑ります)
○タイヤチェーンの巻き方をよく覚え、おっくうからずを使用する。
○ゆっくり走り、急ブレーキを踏まない。
○車間距離を十分に取る。

五十歩 百歩

試験で四十点を取った学生が二十点だった学生を「できないヤツ」と笑ったら、本人もみんなに笑われるでしょう。

二人とも落第点に変わりはないからです。そんなとき「五十歩百歩の成績だね」と言ったりしますが、量的に差はあっても質的な違いがない場合、つまり似たりよったりのときに使われる「五十歩百歩」は、中国の故事成句。

梁の恵王が孟子に向かって、



「五十歩百歩」といって、

英語のことわざにも「米粒ほどの失敗も、鯨大の失敗も、失敗に変わりはない」というのがあります。「五十歩百歩」と似たりよったりのことわざといえるでしょう。

他の国の王よりも善政に努めているのにその成果が表れないのはなぜかと尋ねました。

五十歩退却した兵が、百歩退却した兵を笑うのと同じで、王の善政も他国の政治として大して違わないから一とこのが孟子の答え。これが「五十歩をもつて百歩を笑う」略して「五十歩百歩」の起りです。

おめでた

おくやみ

- ☆お誕生おめでとございます
- 9区 小山枝里ちゃん
- 4区 笠原麻弥ちゃん
- 14区 富澤えりちゃん
- 9区 小山知佳子ちゃん
- 12区 南千秋ちゃん
- 11区 阿久澤沙弓ちゃん
- 7区 加部誠ちゃん
- 18区 早川大作ちゃん
- ☆おくやみ申し上げます
- 6区 栗原ツネさん
- 8区 戸塚秀吉さん
- 11区 真下博さん
- 13区 一倉重雄さん
- 13区 小野関善太夫さん
- 15区 金井隆太郎さん

人口と世帯

| | |
|--------------------------|--------------|
| 人口 | 10,757人(+10) |
| 男 | 5,634人(±0) |
| 女 | 5,123人(+10) |
| 世帯数 | 3,085戸(+5) |
| 12月1日現在住民基本台帳登録数()内は対前月 | |



広報

しんとう

昭和60年 2月

発行 群馬県榛東村

編集 広報委員会

No. 166



枯れ木に花が。。。。。

養蚕農家でマユダマ飾り

養蚕農家には、マユの多収穫を願って小正月に「マユダマ飾り」を行う習慣があります。今では、この「マユダマ飾り」を大きく行う養蚕農家は少なくなりつつありますが、十三区の内海久四郎さん宅では、今年もまた、見事なマユダマ飾りが行われました。

このマユダマ飾りは、大正月のお飾りはずしたあとこの飾りかえでもあり、山桑の木など木（ボク）といわれる木を半日がかりで山から切ってきて、この枝に丸い形やマユの形をしたオマイダマをさして飾ります。

このほか、あん入りのおもちや白ハギの木で作ったものを、稲穂がよくたれさがるようにと飾りつけたりします。

この作業は半日がかりで行われ、部屋中うめつくされんばかりに飾られた木（ボク）はまるで白い花が咲きみだれたように美しい見事なもので、昔話の「花咲かじいさん」を思いださせます。

「今年は、形のよい木（ボク）がさずかった」と言うだけあって、枝ぶりの立派なマユダマ飾りが行われた内海さん宅です。

これだけ立派なマユダマ飾りを初めて見て「きれいなものだなあ」とびびりました。

↑
部屋いっぱい飾りつけられた内海家のマユダマ飾り。

おもな内容

| | |
|--------|-------|
| 議会報告 | 2・3めん |
| 行政ニュース | 4・5めん |
| 茶の間の話題 | 6・7めん |
| 家族対話の泉 | 8めん |

一般会計決算などを認定

第4回 定例村議会から

第四回定例村議会は、会期を十二月十四日から二〇日の七日間とし、一般会計補正予算等原案どおり可決されました。

こんなことが決まりました

■昭和五十九年度榛東村一般会計補正予算

これは、歳入歳出それぞれ二、九〇六万七千円を追加して予算規模を二億五、六四二万二千元とするものです。

追加の主な内容は、上越新幹線工事に伴う水道用水涵漏補償一千六百万円、今年行われる村議会議員選挙の準備費一三〇万円を追加しました。

■昭和五十九年度榛東村農業共済事業補正予算

これは、水陸稲の被害補償を主として、一、五八三万三千元を追加しました。

■榛東村の議会議員及び長の選挙におけるポスター掲示場の設置に関する条例

これは、今年の村議会議員の選挙から公営のポスター掲示場を設置するとうものです。

■町村境界の変更について

これは、県営群馬用水榛東土地改良事業に伴い、地域内の土地の区



画、形状を改めた結果、境界を変更する必要が生じ、群馬町大字金古の一部を榛東村に編入し、広馬場宮室の一地を群馬町に編入するものです。

■字区域の変更について

これは、前項の町村境界変更に伴い、榛東村へ編入された区域を大字広馬場宮室に変更するものです。

■字区域の変更について

これは、長岡支線257号(△起点▽山岡字小林沢)と、山岡支線321号(△起点▽山岡字田中野203番、△終点▽山岡支線322号)の各路線を廃止するものです。

■村道の路線廃止について

これは、長岡支線257号(△起点▽山岡字小林沢)と、山岡支線321号(△起点▽山岡字田中野203番、△終点▽山岡支線322号)の各路線を廃止するものです。

これは、長岡支線257号(△起点▽山岡字小林沢)と、山岡支線321号(△起点▽山岡字田中野203番、△終点▽山岡支線322号)の各路線を廃止するものです。

これは、長岡支線257号(△起点▽山岡字小林沢)と、山岡支線321号(△起点▽山岡字田中野203番、△終点▽山岡支線322号)の各路線を廃止するものです。

■村道の認定について

これは、長岡支線257号(△起点▽山岡字小林沢)と、山岡支線321号(△起点▽山岡字田中野203番、△終点▽山岡支線322号)の各路線を廃止するものです。

これは、長岡支線257号(△起点▽山岡字小林沢)と、山岡支線321号(△起点▽山岡字田中野203番、△終点▽山岡支線322号)の各路線を廃止するものです。

これは、長岡支線257号(△起点▽山岡字小林沢)と、山岡支線321号(△起点▽山岡字田中野203番、△終点▽山岡支線322号)の各路線を廃止するものです。

これは、長岡支線257号(△起点▽山岡字小林沢)と、山岡支線321号(△起点▽山岡字田中野203番、△終点▽山岡支線322号)の各路線を廃止するものです。

これは、長岡支線257号(△起点▽山岡字小林沢)と、山岡支線321号(△起点▽山岡字田中野203番、△終点▽山岡支線322号)の各路線を廃止するものです。

これは、長岡支線257号(△起点▽山岡字小林沢)と、山岡支線321号(△起点▽山岡字田中野203番、△終点▽山岡支線322号)の各路線を廃止するものです。

これは、長岡支線257号(△起点▽山岡字小林沢)と、山岡支線321号(△起点▽山岡字田中野203番、△終点▽山岡支線322号)の各路線を廃止するものです。

これは、長岡支線257号(△起点▽山岡字小林沢)と、山岡支線321号(△起点▽山岡字田中野203番、△終点▽山岡支線322号)の各路線を廃止するものです。

これは、長岡支線257号(△起点▽山岡字小林沢)と、山岡支線321号(△起点▽山岡字田中野203番、△終点▽山岡支線322号)の各路線を廃止するものです。

これは、長岡支線257号(△起点▽山岡字小林沢)と、山岡支線321号(△起点▽山岡字田中野203番、△終点▽山岡支線322号)の各路線を廃止するものです。

これは、長岡支線257号(△起点▽山岡字小林沢)と、山岡支線321号(△起点▽山岡字田中野203番、△終点▽山岡支線322号)の各路線を廃止するものです。

これは、長岡支線257号(△起点▽山岡字小林沢)と、山岡支線321号(△起点▽山岡字田中野203番、△終点▽山岡支線322号)の各路線を廃止するものです。

これは、長岡支線257号(△起点▽山岡字小林沢)と、山岡支線321号(△起点▽山岡字田中野203番、△終点▽山岡支線322号)の各路線を廃止するものです。

これは、長岡支線257号(△起点▽山岡字小林沢)と、山岡支線321号(△起点▽山岡字田中野203番、△終点▽山岡支線322号)の各路線を廃止するものです。

これは、長岡支線257号(△起点▽山岡字小林沢)と、山岡支線321号(△起点▽山岡字田中野203番、△終点▽山岡支線322号)の各路線を廃止するものです。

これは、長岡支線257号(△起点▽山岡字小林沢)と、山岡支線321号(△起点▽山岡字田中野203番、△終点▽山岡支線322号)の各路線を廃止するものです。

これは、長岡支線257号(△起点▽山岡字小林沢)と、山岡支線321号(△起点▽山岡字田中野203番、△終点▽山岡支線322号)の各路線を廃止するものです。

これは、長岡支線257号(△起点▽山岡字小林沢)と、山岡支線321号(△起点▽山岡字田中野203番、△終点▽山岡支線322号)の各路線を廃止するものです。

これは、長岡支線257号(△起点▽山岡字小林沢)と、山岡支線321号(△起点▽山岡字田中野203番、△終点▽山岡支線322号)の各路線を廃止するものです。

これは、長岡支線257号(△起点▽山岡字小林沢)と、山岡支線321号(△起点▽山岡字田中野203番、△終点▽山岡支線322号)の各路線を廃止するものです。

これは、長岡支線257号(△起点▽山岡字小林沢)と、山岡支線321号(△起点▽山岡字田中野203番、△終点▽山岡支線322号)の各路線を廃止するものです。

これは、長岡支線257号(△起点▽山岡字小林沢)と、山岡支線321号(△起点▽山岡字田中野203番、△終点▽山岡支線322号)の各路線を廃止するものです。

これは、長岡支線257号(△起点▽山岡字小林沢)と、山岡支線321号(△起点▽山岡字田中野203番、△終点▽山岡支線322号)の各路線を廃止するものです。

一般質問

都丸保徳議員

住宅地開発を村内に何力所くらしい造成するのか、また、工場誘致に対する村の積極的な対応について今後どう進めていくのか。

村長・企画広報課長

長期的には、六十一年度当初年度とする村の新しい総合計画の中で、用途地域の指定も含めた土地利用計画をたてたい。当面の課題として、県の住宅造成事業や自衛隊宿舎、企業の誘致などの可能性を探っているが、ほ場整備など、国の多額な補助金が投入されているなど難問も多い。遊休地の利用などを積極的に進めたい。

この問題に関連して坂庭実議員は、村の宅地開指導制要綱の見直しをする考えはないかと質問、企画広報課長は、検討すると答えました。

富沢秋次郎議員

議会と執行側職員との定例の懇談会を廃止する考えはないか。他用途利用米に対する村の助成金をいつ支払うのか。

村長

懇談会については、必要最少限にとどめている。他用途利用米の助成金については、予算の流用について議会の了解が得られれば、年内に支払いたい。

富沢孝次議員

都市化を予想される村の将来展望について、村としては審議会などを設けて検討する気はないか。また、道路、水道など公共投資を先行する考えはないか。

村長

審議会については、似たような性格のものを整理して対応したい。また、公共の先行投資の必要は認めるが、全体的な計画像が得られた後でないと難しい。また、受益者の負担についても新しいルールを考える必要がある。

森田育利議員

一般家庭からの生活用水の排水に一般の河川の汚れについて。

村長

指導要綱等何らかの規制を考える必要がある。

飯塚半七議員

果樹などの農業散布が養蚕に与える被害の防止について。

村長

お互いよく連絡をとり合って事故防止につとめてもらいたい。その為に必要な啓発には力を入れる。

岡部悌三議員

上野原生産森林組合の所有林内を通っている沿山工用用の道路を林道として認定する考えは

昭和59年 陳情一覧表

| 整理番号 | 受年月日 | 陳情者氏名 | 陳情要旨 | 採年 | 採月 | 採日 |
|------|------------|--------------------------------------|--|-----|-----|------------|
| 18 | 59. 10. 22 | 政党法制定阻止 群馬県連絡会議 代表世話人 角田儀平 外2 | 「政党法制定に反対する 意見書」を要請する | 59. | 12. | 20 採 |
| 19 | 59. 11. 1 | 県教職員北群馬支部 榛東中学校分会 | 昭和60年度教育予算に関 する要望書 | 59. | 12. | 20 主採 |
| 20 | " | 県教職員北群馬支部 南小学校分会 | " | " | " | " |
| 21 | 59. 11. 5 | 全日本国立医療労働組合 群馬地区協議会 議長 佐藤 博 | 国立療養所「長寿園」の 存続整備拡充を求める意 見書採択の陳情書 | 59. | 12. | 20 継続審議 |
| 22 | 59. 11. 27 | 第2種社会福祉事業団体 群馬県患者同盟 会長代行 吉川 圭助 | 長期療養者等の生活保障 の改善について | " | " | " |
| 23 | 59. 12. 6 | 全林野前橋営林署分会 執行委員長 山本 孟範 | 前橋営林局存続に関する 陳情書 | 59. | 12. | 20 採 |
| 24 | 59. 12. 10 | 長寿園を存続 ・拡充する会 | 国立療養所長寿園の廃止 に反対する意見書に関す るお願い | 59. | 12. | 20 継続審議 |
| 25 | " | 榛東村商工会 会長 富沢 恒安 | 普通金融機関の誘致運動 について | 59. | 12. | 20 採 |
| 26 | 59. 12. 13 | 第10区々長 岡部 岩司 外 | 通学区変更の絶対反対に ついて | 59. | 12. | 20 継続審議 |
| 27 | 59. 12. 17 | 第11区々長 真下 尊富 | 通学区変更について | " | " | " |

昭和59年 請願一覧表

| 受理番号 | 受年月日 | 請願件名 | 請願者氏名 | 採年 | 採月 | 採日 |
|------|------------|---------------------------|--------------------|-----|-----|---------|
| 7 | 59. 12. 14 | 榛東村立小学校の適正規 模の保持について請願 | 南小学校PTA会長 内海 昌平 | 59. | 12. | 20 採 |

これは、長岡支線257号
(△起点)長岡字小林沢一四五
一番二、△終点▽同一四三番
二、幅員五尺、延長一八五尺)、
山子田支線321号(△起点▽
山子田中野二〇一八番、△終
点▽同一九九番、幅員三・六
尺、延長五三九尺)、山子田支線
321号の1(△起点▽山子田
字中野二〇三三番、△起点▽同
二〇三二番、幅員三・六尺、延
長一八〇尺)、山子田支線322
号(△起点▽山子田字中野二〇

七一番一、△終点▽同一九九一
番一、幅員三・六尺、延長四二
一尺、幅員四・五尺、延長二三
八尺)の各路線を村道として認
定するものです。
■一般会計決算の認定について
これは、歳入が二十六億五千
万円、歳出が二十五億六百万
円で、差引一億四千四百万円
度に繰り越しとなりました。
■住宅新築資金等貸付特別会計
決算の認定について
これは、歳入、歳出とも七千

八百万円で、差引繰越額はなし
でした。
■国民健康保険特別会計決算の
認定について
これは、歳入が三億八千六百
万円、歳出が三億五千四百万円
で、差引三千二百万円が次年度へ
繰り越されました。
なお、被保険者一人当りの保
険給付費は五万三千三百七十
円、五十七年度に比べ二万六千
円ほど低くなりました。
■老人保健特別会計決算の認定
これは、収益的収支が収入一
億一千百万円、支出一億二千九
百万円で、二千八百万円の赤字、
投資的収支は収入八千五百三十
八万円、支出八千五百四十四万
円で、差引六百万円の赤字となりま

ないか。
村長
村としても必要性を感じてい
るので実現に努力する。
清水一己議員
相馬ヶ原演習場から流出する
土砂の防止工事の進捗よく状況
について。
村長
折にふれて早期の実現を訴え
ており、今後の推進につとめる。

**村政を知る
良い機会です
あなたも議会を
傍聴してみませんか**

**議会定例会は年4回
〈3月・6月・9月・12月〉**
詳しいことは役場
議会事務局へ(☎54-2211)

■工事請負契約について
これは、新井第二地区のは場
整備事業の工事請負契約につい
て、第一工区は三千六百八〇万
円で高田建設(株)、第二工区は
三千五百七〇万円で小山建設工
業(株)、第三工区は三千八百五
〇万円で(株)岡部組、第四工
区は四千三百五〇万円で岩崎建
設(株)とそれぞれ契約するも
のです。
■公平委員選任について
これは、公平委員高橋清氏が
今年四月十八日任期満了につき
同人を再任するものです。
■畜産環境対策事業により建設
された堆肥舎の税の軽減を求め
る意見書の提出について
畜産環境対策事業による堆肥
舎の建設が行われているが、こ
の施設に不動産取得税が課税さ
れます。
しかし、堆肥舎建設は営利を
目的としておらず、畜産公害防
止を目的としているので、村県
民税について軽減の処置を講じ
てほしい旨の要請です。

国民年金

通算対象期間確認 請求書の提出を

二つ以上の公的年金制度の加入期間を合わせて、通算年金を受けようとする人は、まず、加入していたそれぞれの公的年金機関（その制度を受け持つ所）に、加入期間の確認請求をするることになっています。

これは、それぞれの公的年金機関が通算年金を支給しようとする場合、資格期間を満たしているかどうかを判断するためで、お互いに他の公的年金制度の加入期間がどのくらいあるかを正確に知る必要があるためです。

通算年金を受けようとする人は、他の制度の加入期間の確認請求をし、確認してもらった書類（通算対象期間確認通知書）を受けようとする公的年金機関に提出しなくてはなりません。国民年金及び厚生年金の加入期間の確認請求は、「通算対象期間確認請求書」を住所地を受け持つ社会保険事務所に提出してください。

群馬県内の社会保険事務所は、群馬・桐生・渋川にあります。ぜひけつになると思います。それから山子田と新井にも児童館

納税相談のご案内

所得税、村民税の申告は2月16日から3月15日までです。昭和59年中の所得金額を自分で正しく計算し期限に遅れないよう早めに申告を済ませてください。

村では納税者の便宜のため、次の日程で相談所を開きます。会場が混み合うことが予想されますので案内のあった日と相談会場をご利用ください。（ただし青色申告および特殊経営農家を除きます）

昭和60年度納税相談日程表

| 項目 | 日曜 | 18/2月 | 19/火 | 20/水 | 21/木 | 22/金 | 25/月 | 26/火 | 27/水 | 28/木 | 3/1/金 | 4/月 | 12/火 | 13/水 | |
|------|----|-----------------|------|----------|------|-----------|------|-----------|------|------------|-------|-------------|------|---------------------|--|
| 会場 | | 長岡集会所 | | 農民研修館 | | | | 農協広馬場 | | 事業所 | | 農民研修館 | | | |
| 実施区域 | | 一区及び二区 | | 四区、五区、六区 | | 七区、八区、二十区 | | 九区及び十区の一部 | | 十区の一部及び十一区 | | 十二区、十三区、十四区 | | 十五区、十六区、十七区、十八区、十九区 | |
| 電話 | | (54)8043 | | (54)2211 | | | | 内線64 | | (54)6255 | | | | | |
| 受付 | | 午前8時30分より午後4時まで | | | | | | | | | | | | | |

二十五周年記念作文入選作品

私が住んでいる榛東村は、田んぼや畑があったり山が見えたり、遊ぶ所がたくさんあるので大好きです。でも、もっと良くするとしたら、田んぼの道（ごっこ）を平らにして自転車ののりてもうらやかなりしたいです。



榛東村の未来像

北小三年 田子 実希

公園のそばに造ったり、へやでお茶をのんだり遊んだりしたい家をもく建てて人口を増やしたいと思います。そして、皆さんが楽しいと思います。



明るい社会にするには

榛中 村上 啓之

12人が入選 青少年非行防止 作文コンクール

渋川、北群馬地区保護司会で「社会を明るくする運動」月間にあたり、募集した作文コンクールに榛中から十二人が入選しました。

明るい社会にするには、と聞かれても人それぞれ意見が違っていると思います。

ぼくが、夏休みあけに家族と谷川岳へ行ったとき、途中から車を降りて、行きどまりになっているところまで歩いて行く途中、反対側から、何人か登山者の人たちが歩いてきて、ぼくたちとすれちがう時に「みんなには」とあいさつしてきました。

父や母は、あいさつをしたようだったが、ぼくは、いきなりのことびつくりして、何もいえないでました。たかがあいさつくらいで、と思う人もいるでしょうが、「社会を明るくする」な

入道者はつぎのとおりです。
△一年▽山野聖美、石橋久美子、浅見真一、千木良美紀、関口瑞代
△二年▽大家千里、松岡直美、塚越裕子
△三年▽小山美佐世、金井正美、土屋清、村上啓之

忘れずにお出掛けください

★一歳六カ月健診

実施日 3月22日（金）

受付 午後1時30分から午後2時30分まで

会場 研修館大会議室

対象児 昭和58年6月11日～昭和58年9月30日生

★乳児健診

実施日 3月26日（火）

受付 午後1時30分から午後2時30分まで

対象児 昭和59年12月、8月、5月生まれ児



274人が大人の仲間入り

60年成人式

一月十五日成人の日に中央公民館で開催された成人式には、晴れて成人になられた(男一七九人、女九十五人)のうち一三七人が出席して開催されました。式は午前十時から大会議室で来賓多数を迎えて行われ、村からは記念品が代表者に手渡され、村長の式辞のあと多数の来賓者の祝辞があり、成人者を代表して浅見真さんが謝辞を述べました。

式終了後は、第十二師団音楽隊による記念演奏、そのあと記念撮影、プレゼント交換、記念植樹が行われました。

あとでより「今」が大切 火の始末

春の火災予防運動

2月28日～3月13日

一日に五十四万五千円が灰に 昭和五十九年中に広域圏内で発生した火災は八十九件で、昨年より二十一件増加し最近五年間で最高の件数となつてしまいました。

各市町村別に昨年と比較してみると吉岡村以外は増加、または同数となりました。

また、原因別にみると「たき火」が十四件でトップとなり、続いて「たばこ」十三件、「放火・放火の疑い」七件、火遊び一六件などの順となつており、損害額は一億九千九百九十五万六千円にのぼり、一日あた

神場裕之、須永秀司、関浩孝、関端孝一、高草木伸行、高沢昇、高橋秀明、高屋敷武司、竹内豊、田島篤泰、夢沼孝二、田中俊雄、玉木道人、柘植雅広、友近康則、豊田泉、中川明広、中島武巳、中嶋弘、長谷川洋一、馬場友昭、浜野友作、樋口正巳、平山透透、藤巻隼人、星野和幸、星野光成、星野福二、本間利貴、水本和義、見田野語、宮岡和彦、村上利広、茂木光成、森田和博、矢嶋光徳、矢口徳弘、柳岡隆男、山崎宗三郎、山崎茂文、山崎忠志、吉田伸一、渡辺正、尾崎直子、長田幸恵、神原香、関野尚美、津久井早苗、粒良昌代、永井照美、西山明美、村田祥子、持田陽子、小野上村 3件(0件) 3.4%

1区善養寺俊彦、千木良伸之、深津裕一、星野達也、高橋健一、田中順子、津久井麻弓、2区岩田義弘、小林久行、岩田千春、岩田正巳、森田靖久、小林正見、一倉節子、3区岩田良朗、植原広、植原和夫、星野正信、星野敦、茂木守、萩原利昭、高野辺聖仁、須藤文夫、高野辺紀子、萩原淳子、星野一江、星野明美、横手由香理、高橋恵美、4区野本正臣、一戸安広、柳岡隆男、塩沢真由美、高橋優子、佐藤由希子、5区岡本幸生、狩野則夫、小谷野俊明、高橋豊、狩野由美子、6区浅見真、萩原一義、羽鳥基市、森田茂美、真下英樹、岡部紀子、湯浅敦子、天田貴子、7区金井三喜男、狩野郁夫、狩野清、草間淳、田村太志、小川

滋、柳岡浩美、山内由香、山口久美子、長沼恵、8区小山隆、清水真之、高橋伸幸、友松正人、松岡努、浅川康吉、富岡勝彦、浅見和栄、内海広子、二瓶真美、松岡トモ子、9区内海延雄、大熊厚史、小山貴、近藤篤也、近藤晴彦、藤田勉、小山郁夫、園田正樹、小山菜緒美、小山智子、

六十年成人者名(順不同)

近藤智恵子、吉沢淳子、牧口喜代子、毛利ひかる、音木俊子、中林美智子、金崎美加、10区森正貴、滝沢典雄、関口昭雄、飯塚晴美、岡部真由美、小林敦子、田中睦子、都丸由美、三木智絵、岡部美幸、11区阿久沢雅人、阿久沢毅、小野琢美、狩野弘幸、坂庭浩之、千木良敦之、茂木孝

晴、岸泰子、萩原美由紀、12区狩野文夫、染谷靖、高橋美徳、牧口カノ子、13区一倉唯夫、野関仁希、清水昭彦、清水美智恵、南恵子、内海美恵、14区細野久好、富沢直樹、富沢静、富沢鈴子、富沢洋子、山内ゆかり、15区板井好美、松浦三弘、金井克也、金井五代子、小林幸子、

山洋一、青山恵三、清水哲、清水智子、20区後藤英一、八巻武夫、川村真信、飯塚仁、本多恵美、松本千鶴、小関利津子、小山裕美、宮内者相浦克幸、浅野忠芳、小豆畑幸吉、阿部辰由紀、飯沼和広、五十嵐昭、五十嵐俊生、池田敏幸、市川武、市川輝明、市村克久、石田幸三、礎忠男、岩崎吉彦、上野由春、江藤和則、大石多計夫、大川正宏、大坂泰功、大崎渉、岡田永輝、小形剛史、岡田誠、岡部和義、笠原篤、片原誠、亀井晃、亀井徹、神戸正美、神村幸男、亀井洋二、川上竜一、小池正志、木暮公徳、小林悟、小林宗三、小森谷員男、斎藤基春、板井典行、笹島宏修、清水美典、清水紀之、柴崎孝、清水隆夫、庄司光宏、

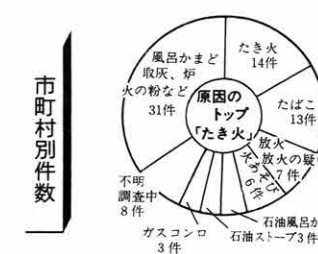
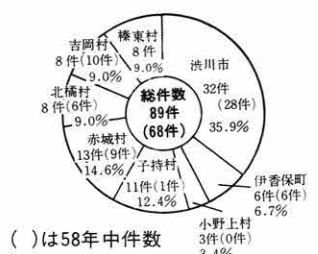

茶の間 の 話題

村の話題を集めています。身近な出来事、催し、行事などがありましたら企画広報課広報係（電話54-2211内線32番）へご連絡ください。取材にうかがいます。また「こんにちは赤ちゃん」の欄にもドシドシ挑戦していただきたいと思います。候補者の推せんも大いに歓迎します。



おしるこをごちそうになっての
タコ上げ大会見学

キン肉マンの タコが人気

一月十五日成人の日を前にした十一日、自衛隊員によるタコあげ大会が行われ、村内各幼稚園、保育園の園児たちが見学に行き、あつおしるこをごちそうになりました。子供たちに入

子供かるた大会行われる

新春を飾る恒例の子供会かるた大会が、一月六日中央公民館を会場にして、父兄の応援もにぎやかに、盛大に開催されました。

成績は次のとおりです。
団体戦△高学年▽一位・九区（清水由加、清水さゆり、富沢美田紀、小山茂一位・八区（浅見文、浅見恭子、萩原則彦、浅

見孝子）三位・十四区（富沢信芳、富沢隆一、猪又剛、富沢恵美△中学年▽一位・二十区（吉野椿、神山理恵、中沢寛、遠藤文枝）二位・十三区（小野開明子、清水光則、中村匡克、一倉順也）三位・九区（石井雅之、金田昭男、牧口由紀子）

個人戦△高学年▽一位・越辺里美六区（二、位・広瀬淳（七区）、三位・一倉浩康（十三区）△中学年▽一位・岡部敬和（六区）、二位・久保田裕亮（十九区）三位・小林勝弘（五区）



袋には空き缶がいっぱい集まった

気のキン肉マンのたしながあがり、チビッ子たちは大喜び。

野球団員が あき缶ひろい

樺東村スポーツ少年団の野球団員が十二月中旬の日曜日、きれいな村でお正月を迎えようと村内北小校庭から主要道路端に散乱しているゴミや空き缶を五班に分かれてひろいました。おかげできれいな村になりました。ご苦労様でした。

榛東村の地名と風土 (22)

中村京一著

相馬原一組の榛原②

赤城山の南麓の人々は、主峰荒山を聖なる山として崇めてきたのであるが、この荒山は山容が八の字になだらかにひろがり、落ちついたやわらぎを眺めるものに与えてくれる。これと相馬山の山容は、対照的である。伊香保ろはイカツホであり、イカツホの主峰は相馬山である。その相馬山の直下から南東に向けて、見事な扇状形に広がる茶褐色に見える野が相馬ヶ原である。相馬山の火山活動によって流出した溶岩（火砕流という）が、急斜面を速いスピードで流れ下って作り出された原野なのである。したがって、榛東村から群馬郡箕郷町にかけて広がる相馬ヶ原は、噴出した溶岩や火山灰に一面覆われ、大小

さまざまな角閃（かくせん）石安山岩（い）われる軽石（けいせき）（溶岩（い））が堆積している。いま、その軽石をひとつ手の上に乘せてみる。見かけの大きさに比べて、いかにも軽く感じられる。表面のさらさらしている多孔質のこの石をよく見つめてみよう。そうすると、四五センチくらいの乳白色の斜長石がにぶく光って見える。また、ところどころにつやつやした一二センチくらい小さな黒色の角閃石がちりばめられている。白っぽい灰色をした岩石である。相馬山麓の崖地帯や崩壊地には、こういう岩石がいたるところにゴロゴロしているのである。

そして、そこにはまた、いたるところ、一二三〇センチくらいの軽石が無数に散乱していて車の進行を苦しめる。相馬ヶ原の地図を見てもわかるように、毛虫のはつたような崖状崩壊地形が描かれているが、それが、これなのだ。降雨のため流水に削られ、いわゆるガレ沢となり、崖地となり、そして比較的高いところには、舌状の台地となり、その上には、小灌木や雑草が寂しく生えているだけである。その台地のまわりは、また崖状に削られていくといたった地形が無数に続く。それが相馬ヶ原なのである。

小高い舌状台地に登って南・東・北を眺望すると関八州を一望に見ることができるといわれているが、直下に見る相馬ヶ原は、荒涼たる光景である。ただ、一面に咲き続け広がるアスギが秋風に一斉になびき、陽光を浴びて銀色の穂を輝かせる壮大の美しさにはことはもなかった。





こんにちは赤ちゃん

10区 湯浅亜由美ちゃん

十区の湯浅亜由美ちゃんは、一月二十一日で満一歳の誕生日を迎えました。
亜由美ちゃんは、明恵さん、法子さんの長女で、名前は、お父さんが、人生を一步一步あゆんでいく人間になるように行けてくれました。



お兄ちゃんが二人いるので刺激を受けてか九カ月からあるきだした亜由美ちゃん、今はまめに動きまわるのでお母さんが大変。
「うえ二人が男の子なので、女の子らしい仕草がとってもかわいい」とお母さん。
動く自動車などのおもちゃが好き、バイバイ、こんにちはがとでもしようすな亜由美ちゃんです。

栄養素から見た食生活

「第一に重要なもの」タンパク質

わたしたちの体を構成しているのは細胞。その主成分はタンパク質です。筋肉や内臓、血液をはじめ皮膚、つめ、髪の毛にまでタンパク質が含まれていてわたしたちの体はタンパク質でつめられているといえます。

また、タンパク質は体だけでなく、ホルモンや酵素、さらには病気に対する抵抗力のもと「免疫体」の主成分でもあります。
タンパク質のことを英語で「プロテイン」といい、これは「第一に重要な物」というギリシャ語に由来するといわれます。

タンパク質が体に入ると次のようにして体の成分となります。
①アミノ酸に分解される②腸で吸収される③再びタンパク質に合成される。このような分解と合成は体の中で絶えず繰り返され、体の成分となったタンパク



質のうち一部は、体の外に排出されたエネルギー源として消費されます。
エネルギー源となる栄養素には、ほかにも糖質、脂質がありますが、酵素やホルモンなどの成分となる。タンパク質の働きは糖質や脂質では代用できません。ですから、タンパク質が全身にあるといっても、毎日の食事で一定量は必ず補う必要があります。

もし、タンパク質の摂取量が不足すると、成長が妨げられたり健康な体が維持できなくなります。
ですからタンパク質に富む食品、肉、魚、卵、大豆製品、牛乳などを積極的に取るようにしましょう。
ただし、タンパク質に偏った食事をし、必要以上に取り過ぎると、臓器に負担がかかります。ですから注意してください。

家族で解こう クロスワード・クイズ

さあ、また張りきって解いてください。解けた人はいつものように解答用紙に書いて企画広報課広報係（山子田1258-1）へ送ってください。
提出の方法は郵送でも直接お届けくださっても結構です。締め切りは2月20日です。正解者の中から30人に記念品をお贈りします。

- タテのカギ
- ①二月十四日は聖バレンタインデー。昨年この日、科学衛星○○○打ち上げ成功。
 - ②○○○は阪東一の川。
 - ③十年は○○昔…。
 - ④春の七草の一つ。
 - ⑤初もうでに出かけ、今年の○○○は○○○かなとおみくじを引きました。結果は大吉、凶？
- ヨコのカギ
- ⑥一番少ない人でも七つはあるといわれます。
 - ⑦人の○○○は言わないようにしましょうね。
 - ⑧まるくて穴のあたる砂糖いっばいの菓子。
 - ⑨人工透析で苦しむ人を救った○○○の提供を呼びかけています。
 - ⑩樺東村にはたぐさんの○○○

- ⑪四月からピカピカの一年生。体より大きい○○○○が背中
- ⑫赤い野菜で上から読んで下から読んで同じもの。
- ⑬寝ながら「ゴニョ、ゴニョ。○○○には受け答えしない方がいいんだって。
- ⑭動物園にいる大きくて鼻の長い動物。
- ⑮養蚕の盛んな樺東村。蚕にくれるのは○○の葉。
- ⑯二月三日の節分、福は○○○は外。
- ⑰一本でも○○じん、二足でもサンダル…。
- ⑱ヨコのカギ
- ⑲四月からピカピカの一年生。体より大きい○○○○が背中

前回の答えと当選者

広報一六五号のクロスワードクイズの回答は、全部で五十三通寄せられ全通正解でした。三十名の方に記念品をお贈りしました。(内は年齢)

| | | | | | | | | | |
|---|---|---|---|---|---|---|---|---|---|
| ア | ス | ク | リ | シ | オ | ウ | シ | ヨ | ク |
| マ | イ | ツ | ク | イ | ズ | シ | ユ | ウ | シ |
| サ | ウ | キ | ズ | ド | ル | ク | ロ | ト | キ |
| ケ | ー | ク | ル | ク | ロ | ト | キ | ハ | ツ |
| サ | イ | セ | キ | ハ | ツ | ベ | ハ | ツ | ヒ |
| オ | キ | ハ | ツ | ベ | ハ | ツ | ベ | ハ | ツ |

- ① ち子 (9)、岩田功 (12)、3区 高野辺洋 (6)、岩田妃子 (10)、岩田吉信 (8)、5区 浅井恵子 (5)、6区 岡部敏和 (10)、湯浅ツル (53)、岡部理恵 (12)、8区 浅見真由美 (7)、9区 富沢美紗 (7)、中村キヨ (60)、大久保千代子 (65)、赤松周一 (12)、10区 池田恒子 (40)、中村政幸 (12)、萩原龍紀 (9)、11区 小池慎一 (11)、高橋留理子 (22)、12区 金井理代 (7)、14区 松島敏 (9)、16区 宿原真由美 (21)、田島幸恵 (8)、17区 笹沢功 (55)、19区 兼丸晶子 (6)、清水茂典 (9)、20区 古川美晴 (9)、神山勝 (13)、大石沙織 (3)

| | | | |
|----|----|----|----|
| 1 | 2 | 3 | 4 |
| 5 | 6 | 7 | 8 |
| 9 | 10 | 11 | 12 |
| 13 | 14 | 15 | 16 |
| 17 | 18 | 19 | 20 |
| 21 | 22 | 23 | 24 |

家族対話の泉

昨年の二月は、たくさん雪が降りました。

そのたびにスリップ事故が発生して多くの人がケガをしたり自動車を壊したりしました。今年もだいぶ冷え込んでいきます。

とまどき雪が降るでしょう

気象庁

一月の雪の降った日の朝、出勤途中の車があちこちでスリップ事故を起しました。今月は雪道の交通安全について話し合ってみましょう。

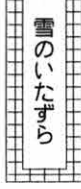

雪のいたずら

あたりを白一色に塗り変えて降る雪は、実に美しいのですが、次のようないたずらをします。

- ①石、穴、堀、境界などを判らなくする（だから広い道を利用しよう）
- ②スリップさせて、人や車を困らせる（だからスリップに備えよう）
- ③固く凍って石のようになる（だから車の屋根の雪は落して

走ろう）

雪道の交通安全

雪の多い地方の人たちは、雪

す。

車を運転するとき

▲雪道を車で走るときは、必ずチェーンを着装するか、ス



に慣れているため、あまりスリップ事故を起しません。常に雪に備えて運転しているからで

バイクタイヤを用いること。スパイクタイヤとチェーンを併用することも得策です。凍

この欄を活用し

家族対話をしよう

結した道路では、スパイクタイヤも滑ります。スパイクタイヤをしているから、チェーンを着装しているからと言っ

献血をする人が年々増えてい

輸血の血液代金が無料になります

▲車間距離を十分にとり、ゆつくり走ること。

あなたの心が人の命を支えます

愛の献血にご協力を

お願ひします。

献血に協力をお願いします。

雪道を歩行するとき

▲道路を横断するときは、特に車との間隔に注意すること。

おめでたおくやみ

おめでたおくやみ

- ☆お誕生おめでとごいいます
- 13区 金子久美ちゃん
- 9区 (久美雄二女) 11月28日生
- 9区 瀬間綾佳ちゃん
- (勉長女) 11月29日生
- 9区 永井寛子ちゃん
- (博之長女) 12月2日生
- 11区 小池和人ちゃん
- (守二男) 12月6日生
- 8区 松岡泰樹ちゃん
- (富男長男) 12月11日生
- 11区 内山能貴ちゃん
- (功二男) 12月15日生

| | |
|-------------------------|-------------|
| 人口 | 10,759人(+2) |
| 男 | 5,629人(-5) |
| 女 | 5,130人(+7) |
| 世帯数 | 3,075戸(-10) |
| 1月1日現在住民基本台帳登録数()内は対前月 | |

人口と世帯

- ☆おくやみ申し上げます
- 2区 岩田定吉さん
- 5区 狩野興十郎さん
- 5区 高橋賢二さん
- 12区 新井政雄さん
- 13区 清水都太郎さん
- 66歳
- 73歳
- 59歳
- 83歳
- 81歳



広報

しんとう

No. 167

昭和60年3月

発行 群馬県榛東村

編集 広報委員会



二月十七日の日曜日、南小学校では、父母参観が行われた。

集まったお父さん、お母さんは子供たちの授業を観たあと、講堂に子供たちとともに集合。子供たちに自分たちの住む榛東村を知ってもらおうと広馬場に伝わる伝統芸能「獅子(しし)舞」の観賞をした。

この獅子舞は、一〇〇年以上も前から十九区の稻荷神社に伝わるものですが、戦後はとぎれてしまっていた。

そこで、十九区の親睦会員により獅子舞保存会が結成され、五十三年に復活、現在まで継承。昔は小学生から舞っていたそうだ。

この獅子舞は、稻荷流で、しし三人、鬼一人の四人で舞い、この鬼が金の棒を打ち鳴らす。その他、横笛などが入って行われるが、この日参加したのは約二十名、「花吸(はなすい)」、「岡崎(おかざき)」という舞が約三〇分間にわたって披露された。

おとうさん、おかあさんと 伝統芸能獅子舞を観賞

この間、観衆のおとうさん、おかあさん、子供たちも、私語もなく真剣に見入っていた。

▲講堂で披露された十九区稻荷神社の獅子舞

おもな内容

- 村議会議員選挙……2めん
- 行政ニュース……3-5めん
- 茶の間の話題……6・7めん
- 家族対話の泉……8めん

投票は政治参加の第一歩

あなたの一票が決めるのです

4月7日
村議会議員選挙



「パパ、投票していかないの？」

投票は私たちの貴重な権利が表現される大切な時ですから、その方法は慎重でなければなりません。

投票に行くときは、つぎのことに注意しましょう。

① 投票に行くときは、入場券を忘れないでください。

投票に行くときは

▼本村に転入し、昭和五十九年十二月二十九日以前に転入届がされ、引き続き住民基本台帳に記録されている人。

▼昭和四十年四月八日以前（四月八日を含む）に出生した人。

四月七日は村議会議員選挙が行われます。

有権者の一人ひとりがつねに政治に厳しい目を向け、自分の一票でよりよい村を築いていくこととする態度でのぞみ、ひとりの棄権もないようみんなそろって投票しましょう。

なお、今回の村議会議員選挙より、議員定数二〇名になりました。

投票できる人は

投票しようといつても投票するためには選挙人名簿に登録されていない場合はなりません。

こんどの選挙で投票できる人はつぎのかたです。

投票するとき

② 投票するとき、投票記載台に掲示してある候補者の氏名をもう一度確かめて間違わないように書きましょう。

③ 投票用紙には候補者名だけを書いて、余分なことは書かないでください。

投票日に投票できないときは

選挙権のある人は、投票日に自分で投票所に行き、投票時間中に投票するのがたてまえずが、都合が悪くて投票日に投票できない人のために、前もって投票する方法があります。これを不在者投票といいます。

上位入賞者名簿

| (男 子) | | | | (女 子) | | | |
|-------|-----|-------|--------|-------|-----|-------|--------|
| 順位 | 学年組 | 氏 名 | タイム | 順位 | 学年組 | 氏 名 | タイム |
| 1 | 3 D | 細野 朝土 | 25分40秒 | 1 | 1 C | 金井 恵美 | 16分46秒 |
| 2 | 1 A | 清水 克哲 | 25' 45 | 2 | 1 C | 石坂真理子 | 17' 28 |
| 3 | 3 B | 清水 勝典 | 26' 38 | 3 | 3 D | 早川ゆかり | 17' 30 |
| 4 | 3 D | 岩田 和仁 | 26' 39 | 4 | 1 B | 富沢 由果 | 17' 34 |
| 5 | 2 B | 高橋 政美 | 26' 43 | 5 | 1 C | 青木由美子 | 17' 38 |
| 6 | 3 B | 星野 秀樹 | 26' 52 | 6 | 1 C | 笠原 美恵 | 17' 38 |
| 7 | 2 D | 岩田 正明 | 26' 54 | 7 | 1 C | 伊藤美和子 | 17' 50 |
| 8 | 1 B | 星野 輝行 | 26' 54 | 8 | 1 D | 樋口 佳子 | 17' 51 |
| 9 | 1 C | 浅見 真一 | 27' 27 | 9 | 1 D | 金井 洋子 | 17' 59 |
| 10 | 2 C | 須藤 隆 | 27' 48 | 10 | 2 A | 村上 幸子 | 18' 05 |

※新記録はませんでした。

2 村議会議員選挙

告示日 四月二日
投票日時 四月七日
開票日時 四月七日

午前七時から午後六時

午後七時から

中央公民館大会議室



ゴールは目前、寒さに負けずがんばりました

男子 細野朝土くん 優勝
女子 金井恵美さん

榛中校内マラソン大会

二月十六日榛東中学校の校内マラソン大会が行われました。

朝から曇り空の寒い日となった中、短パンにランニングという姿で、男子七キロメートル、女子四キロメートルのコースを走りまわりました。

このマラソン大会は、冬季沈滞しがちな身体活動をよみがえらせ、屈強な精神を養うことなどを目的とし、最後まで走りぬくことを目標に行われ、女子は金井恵美さん、男子は細野朝土くんがそれぞれ優勝を果たしました。

上位十位までの入賞者は表のとおりです。

不在者投票をする場合は、理由がつかぬうちのひとつに該当しなければなりません。

①投票区の区域外で仕事についている場合。
 ☆本村で不在者投票する人は入場券、印鑑をもって村選挙管理委員会へお出掛けください。

②やむを得ない用事や事故、または旅行中の場合。
 ☆村外で不在者投票する人は入場券、印鑑をもって村選挙管理委員会へお出掛けください。

③病気などで歩行が困難な場合。
 ☆村外で不在者投票する人は入場券、印鑑をもって村選挙管理委員会へお出掛けください。

④離れ島などで仕事中の場合。
 ☆村外で不在者投票する人は入場券、印鑑をもって村選挙管理委員会へお出掛けください。

不在者投票の手続きは
 不在者投票ができるのは、選挙の告示日から投票日の前日までです。
 つまり、四月二日から四月六日まで、しかし、旅行や出かせ

き先で不在者投票する場合は、村選挙管理委員会までの郵送期間を考えて早めに投票しましょう。

郷土の偉人テレホンサービス

0272-24-9999

県立歴史博物館では、上毛から一人物につき十五日間でカルタ等で有名な郷土の偉人たちの生いたちや、人となりなどをテレホンサービスを通じて子供たちに理解してもらおうとしています。
 テープの長さは一五〇―一八〇秒、放送開始は三月一日

県内の博物館大集合

群馬の博物館展開催
 ○会場 県立歴史博物館
 ○期間 三月十日―四月七日
 ○内容 加盟館、園の所蔵する代表的展示物を展示し、あわせて館・園の紹介を行う。

1807回の出場を記録

59年中

出場件数 1807件
 搬送人員 1821人



広域圏内における昭和五十九年中の救急出場件数は一八〇七件で搬送人員は一、八二一人でした。これは、過去最高の出場を記録した昭和五十八年と比較すると、出場件数で二一七件、搬送人員で二〇八人の増加となりました。また、記録が大幅に更新されました。

出場件数の内訳は、急病七八一件（四三割）をトップに交通事故五三三件（三〇割）、一般負傷一九〇件（一一割）などの順となっております。搬送人員を性別区分すると、男性二二三八人、女性六八三人で女性一人に対し男性一・七人を搬送したことになります。また、一日当たりの救急出場件数は四・九件、搬送人員は五人となり、広域圏内の住民六十二人に一人が救急車を利用したことになります。

1刻を争そ患者を搬送

搬送者の傷病程度区分では、軽症八一人（四四・八割）、中等症六八一人、重症三一人（二七・一割）、死亡七十五人（〇・七割）で軽症者の占める割合が昭和五十八年と比較すると五割近くも増加しており、救急

車のタクシーがわり利用が増え、たごを示しています。

昭和59年

市町村別救急出場状況



382件の問い合わせに回答

救急医療テレホンサービス

昨年一年間に、救急医療テレホンサービスが利用された件数は三三二件を数えました。このテレホンサービスは、救急車を必要とする

急病を必要とする

急病を必要とする

急病を必要とする

急病を必要とする

急病を必要とする

急病を必要とする

急病を必要とする

急病を必要とする

急病を必要とする

急病を必要とする

急病を必要とする

急病を必要とする

99へ電話してください。

昭和59年中 救急医療テレホンサービス 月別利用状況

| 月別 | 問い合わせ件数 | 月別 | 問い合わせ件数 |
|----|---------|----|---------|
| 1 | 26 | 7 | 22 |
| 2 | 17 | 8 | 44 |
| 3 | 19 | 9 | 56 |
| 4 | 24 | 10 | 50 |
| 5 | 37 | 11 | 45 |
| 6 | 11 | 12 | 31 |

万一に備えて 加入しましょう

渋川交通災害共済会員募集

六十年度渋川交通災害共済組合の会員募集中。

交通事故による被害をお互いに助け合おうと始められたこの制度も皆さんの身近なものとなり、年々加入者が増えています。一方、事故も増加を続け、昨年末までの見舞金支払件数は、五十六件です。

本村の五十九年度の加入状況

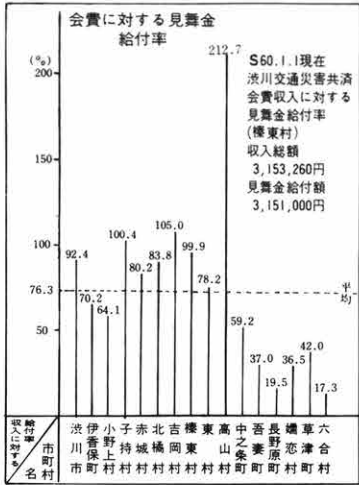

等級別共済見舞金

| 等級 | 傷害の程度 | 金額(千円) |
|------|---|--------|
| 1等級 | 死亡 | 700 |
| 2等級 | ○両上肢を腕関節以上で失ったもの ○両下肢を足関節以上で失ったもの ○両眼が失明したもの | 350 |
| 3等級 | ○一上肢を腕関節以上で失ったもの ○一下肢を足関節以上で失ったもの ○両耳の聴力を全く失ったもの ○治療期間が241日以上及び片眼が失明 | 145 |
| 4等級 | 治療期間が211日以上のもの | 125 |
| 5等級 | 治療期間が181日以上のもの | 95 |
| 6等級 | 治療期間が151日以上のもの | 75 |
| 7等級 | 治療期間が121日以上のもの | 55 |
| 8等級 | 治療期間が91日以上のもの | 45 |
| 9等級 | 治療期間が61日以上のもの | 35 |
| 10等級 | 治療期間が31日以上のもの | 25 |
| 11等級 | 治療期間が11日以上のもの | 15 |
| 12等級 | 治療期間が10日以下のもの | 10 |

この共済の掛金は、一年分です。三六〇円、昨年と同じです。

詳しくは、役場総務課(☎)二三二二へおたずねください。

は、一般六七・九割、村が全額負担する。〇歳から中学生までの学童などを加入すると村全体です。これに対して、本村の加入金に対する見舞金支給率は九九・九割(広域圏内で第四位)となっています。

村に住民登録、外国人登録をされている人は、どなたでも加入できます。加入期間は、毎年四月一日から翌年三月末日までで途中加入もできますが、掛金は同じです。なお、〇歳から中学生までは村負担で全員加入になります。これまで加入していた方はもちろん、未加入の方もぜひ加入しましょう。

見舞金請求は 事故から一年以内

見舞金額は表のとおりです。請求は事故日から一年以内に行ってください(交通事故でない請求できません)。一年を過ぎると見舞金がお支払いできなくなります。

二十五周年記念作文入選作品

棟東村の良い点とは、静かで空気がおいしい、つまり環境が良いことだと思ふ。反対にあまり良くない点とは、いろいろな面に対して不便利です。不便だからといってただ単に都市化すればいいということでもありません。山が多いので、山をけす



棟東村の未来像

榛中 小松真由美

だん建っていくだろう。そうすると、自然に人口が多くなって、お店が増えたり、バスがもう少しし通るようになるかもしれない。道もだんだんと舗装され、整えられて行くだろう。設備がよくないと生活がたいぶ豊かになる。環境はいいが、子供たちの遊び場、広い場所、スポーツセンターが都でなく棟東村でもうつけられればいいと思ふ。そして、良い点も生かせばなおさらいい。棟東村は主に農業をやっている人が多い。それで、

家がまじまじと見えるのです。北海道でたまたま見られるような光景です。私は一度だけ北海道でこういう光景の中を車で通ったのを良く覚えてます。そんなに車が通らないのに広い道路で、田んぼがずっと続いて、稲の高さが同じで風によってきれいな音がしている。もう一度通ってみたいですね。こんなふうになれば棟東村も住み良い場所になると思っています。

国民年金

四月から保険料が 六、七四〇円に改定

国民年金の保険料は、今年四月から一月分が六、七四〇円に変わります。国民年金は、国が責任を持って管理し、正しい見通しのうえで運営しています。

これは、年金額が物価上昇などに合わせて毎年増額されていくために、そのときの年金額に見合った保険料を納めている

の皆さんに満足できる年金を支払うためのものですので、ご理解、ご協力を願っています。なお、月額六、七四〇円の保険料は、昭和十五年の「厚生年金保険法等改正法律第五十三条」の規定によって、五、九〇〇円にその後の年金額のスライド率一・一四四を乗じて定めたものです。

検診と相談

妊婦検診、乳児検診、住民検診など60年度の予定をお知らせします。各事業とも対象者は忘れずにお出かけください。

※一部変更になることもあります。



▲健康相談を行っています

| 事業名 | 住民検診 (レントゲン 成人病) | 胃腸病 検診 | 婦人科 検診 | 老人 検診 | 老人保健 健康相談 | 妊婦検診 | 母親学級 | 乳児健診 | 1才6カ月 健診 | 3才児 健診 | 予防接種 |
|--------------|------------------------|-----------------|-----------------------------|-----------------|--|-----------------------------------|-------------------|--------------------------------|---------------------------|---------------------------|--|
| 4 | | | | | 16日 1区 23日 11区 26日 2区 | | | 24日 S59年6月生 9月生 S60年1月生 | | 12日 S57.1.1 ~3.31 | |
| 5 | | | | | 7日 3区 14日 4区 21日 12区 28日 13区 | 16日 分娩予定月 S60.7 ~10月 | | 28日 S59年7月生 10月生 S60年2月生 | | | 21日 ポリオ生ワクチン投与 S59.2.1~60.1.31生れ |
| 6 | | | | | 4日 5区 11日 6区 18日 14区 25日 15区 | | | 25日 S59年8月生 11月生 S60年3月生 | 28日 S58.10.1 ~12.31 | | 6日 日本脳炎(初回の①) 3才児 20日 日本脳炎(初回の②) 27日 日本脳炎(追加) 4才児 |
| 7 | | | | | 5日 7区 9日 8区 17日 9区 23日 16区 26日 17区 | 10日 分娩予定月 S60.9 ~12月 | 4日 10日 16日 | 30日 S59年9月生 12月生 S60年4月生 | | 12日 S57.4.1 ~6.20 | 11日 日本脳炎(整理) |
| 8 | 26日 ↓ 31日 | | | | 6日 9区 13日 10区 20日 18区 | | | 20日 S59年10月生 1月生 5月生 | | | 22日 三種混合(1期の①) S57.4.2~58.8.20生れ |
| 9 | | | | 25日 ↓ 27日 | 10日 19区 17日 20区 | 10日 分娩予定月 S60.11 ~S61.2月 | | 12日 S59年11月生 12月生 2月生 | 24日 S59.1.1 ~3.31 | | 19日 三種混合(1期の②) S57.4.2~58.8.20生れ |
| 10 | | | | | 8日 11区 15日 12区 22日 1区 29日 2区 | | | 29日 S59年12月生 1月生 7月生 | | 11日 S57.6.21 ~9.20 | 17日 三種混合(1期の3) S57.4.2~58.8.20生れ |
| 11 | | 11日 ↓ 13日 | | | 5日 13区 | 27日 分娩予定月 S61.1 ~4月 | 18日 25日 27日 | 26日 S60年1月生 4月生 8月生 | | | 14日 三種混合(II期) S59年度にI期を終了した児 28日 ポリオ生ワクチン投与 S59.8.1~60.7.31生れ |
| 12 | | | | | 6日 15区 10日 14区 17日 3区 24日 4区 | | | 24日 S60年2月生 5月生 9月生 | | | 12日 三種混合(整理) |
| 61 / 1 | | | | | 9日 17区 16日 18区 22日 5区 30日 6区 | 30日 分娩予定月 S61.3 ~6月 | | 28日 S60年3月生 6月生 11月生 | 14日 S59.4.1 ~7.9 | 17日 S57.9.21 ~12.31 | 21日 ツベルクリン反応検査 S59.11.1~60.10.31生れ 23日 ツベルクリン判定、BCG 21日にツベルクリンを受けた児 |
| 2 | | | 14日 ↓ 25日 ↓ 26日 | | 4日 16区 13日 8区 20日 19区 27日 20区 | | | 18日 S60年4月生 7月生 11月生 | | | 1日 麻疹(はしか)個別接種 S58.8.1~59.7.31生れ ↓ |
| 3 | | | | | 4日 9区 6日 9区 13日 10区 | 19日 分娩予定月 S61.5 ~8月 | 13日 19日 26日 | 25日 S60年5月生 8月生 12月生 | 20日 S59.7.10 ~.20 | | 15日 |

実施日が変更になる場合があります。

忘れずにお出掛けください

☆一歳六カ月検診

日時 三月二十一日

一時半~二時半受付

会場 中央公民館

対象 五十八年六月十一日~
五十八年九月三十日生

☆乳児検診

日時 三月二十六日

一時半~二時半受付

会場 中央公民館

対象 五十九年十二月、八月、
五月生

社会を明るくする運動・入選作文

社会を明るくするには



榛中 土屋 清

「社会を明るくする」ということはどういふことか考えた。「社会を明るくする」といふことは、人々が楽しく、差別の目で見られないような生活だと思ふ。明治時代以前まで身分制度があった。自由を束縛されたり重い年貢を納めさせられたりして、このころの生活は、明るいではなくて暗い、楽しいでなく苦しくとも大変だったと思ふ。この時代のことだが、現在まで残っているところがある。いわゆる、同和問題だと思ふ。されている方は、もちろん、いやな気持ちになっていると思ふ。それと、やっている方も、楽しんでやっているわけでもない。こういうことは、暗い、いやなことだと思ふ。

こういうことがなくなっていくのは、だいぶ世の中、社会も明かかと思ふ。

「社会を明るくする」ということは、もう一つは、一番上に立つもの、自分だけを楽しく暮らせばいいんだ」などと思われたら大変である。そつでなくて、人々のためにと考えている人が、一番上に立つものでないかだと思ふ。現在の政治、憲法では人々中心になっているけれど、まだ、なかなかそうっていない。これからは、同和問題をなくしていきたい、人々のために、ほんとうにがんばるといふ人をおいていけほしいと思ふ。社会が明るく、楽しいといふことほど幸せな生活があくれるのではないかと。

茶の間 の 話題

第2弾

20区民文化祭

区民総参加めざして

やあ、いいのができたね工

山子田地区にゲートボール場

二月七日、山子田にゲートボール場が完成し、開場式が行われました。

この日は、暖かく晴天に恵まれ、風もない日となり、式終了



後には、副議長、長寿会長のテークカット、始球式が行われ、新井チーム、山子田チームの親善試合が行われました。

場所は、北小学校西方、昨年の長岡ゲートボール場に続いて村内で三番目、六十年には新井に造成する予定で、新井が完成すれば、村内各大字にゲートボール場が備わることになりました。

面積は、一〇〇〇平方メートル、経費は七十五万円（一般財源五十万円、補助金二十五万円）です。

好天の中で始球式が行われ完成を祝いました

二月十六日、十七日の二日間二十区では、文化祭が開催されました。

この文化祭は、今年で二回目。作品は、手芸、絵画、書道、写真、俳句、盆栽、陶芸、アートフラワーと多種多様。

出品人員二百十八人から三百八十五点が出品され盛大に行われました。

幼稚園児から老人まで区民総参加をめざして、行われたこの文化祭。普段はわからない隠れた才覚を表わす人が現われるのまたのしみです。

私の作品もあるのよ!



榛原村の地名と風土 (23)

中村京一著

相馬ヶ原一岨の榛原 ③

立)などのソビ・ソバとも同根である。鋭角をなしている角やその両側が斜めに傾斜しているのをソビまたはソバという。(おそはハ蕎麦)のソバは、ソバの実が稜線をもって鋭角となつているところから名づけられたと考えられる。八前川文夫「日本人と植物」▽このように、これまでソビは、鋭角のものに沿った急斜面と一般に解釈されてきた。

ところが、ソビ、ソハ、ソバなどは、単なる斜面ではなく崖状の斜面であると言わざるをえないことが、相馬ヶ原を知る者にははつきりとしてくるだろう。わたしは、万葉集の研究者として、とくに上野国家については、土屋文明の「万葉集私注」に信頼を置いている。というものは、氏は、榛名山麓の農村、群馬郡上野村大字保渡田の出身であり、かつ、歌人としてすくなく幼いときから、榛名山と相馬ヶ原を知悉(ちしつ)している人であるからである。たんなる机上の方葉学者ではない。

氏は、ソビの榛原(のソビ)岨を傾斜する崖状の原と解釈した。ソビ(岨)は相馬ヶ原の地形から言ってその見ざるをえないのである。傾斜地の焼畑などでソバを

るが、ソバと名付けたのは、ソバが稜線を持つているからでなく、栽培の地形そのものがソバ(岨)崖状であったからではないだろうか。

要するにわたしは、岨の榛原が稜線にそって傾斜する榛原ではなく、稜線に沿って傾斜する崖状の榛原であることを証明したかったのである。氏は、三四一〇・三四三五の岨の榛原を「これは桃井・相馬あたりの平野に接する山麓の雑木林と解すべきであろう」としている。すでに述べたようにモノノ井(桃井)はマモノ井(崖沢地帯の井堤)であり、ヒロババ(広馬場)はヒロママ(広い崖沢地帯)であったと照応して、ソビを崖状傾斜地とする氏の説を支持するわけである。(土屋文明「続万葉紀行」)

なお、ハリハラ(榛原)について少し触れておこう。これも諸説はあるが、ハリはハン(榛)ノ木であるとされる。この山麓にはよく見かけるし、山麓の開墾地にはよく植えられる木である。根も浅く、掘り起し易いので、焼畑にも適当である。F a n n i F a r i n n e r の交響はクルマ(久留米)がグンマ(群馬)とよなるようによく見られる変化である。

自衛官募集中 542221



赤ちゃん

18区 下田真央ちゃん

十八区の下田真央(まお)ちゃん、三月一日で満一歳になりました。真央ちゃんは、澄男さん、幸江さんの長女で、名前は両親が画数を見て、真ん中を一直線につぎ進んでいくようにと付けてくれました。上にお兄ちゃんが二人いるの



で気持はもうお兄ちゃんと同じ。「たぐましくて、はしっこいもう男の子と同じですね。でも仕草はやっぱり女の子」とお母さん。十月頃から歩き出して、今ではもうしっかりと歩いている。こんには、バイバイ、おじよすといういろいろできやう



家族で解こう

クロスワード・クイズ

さあ、また張りきって解いてください。解けた人はいつものように解答用紙に書いて企画広報課広報係(山子田1258-1)へ送ってください。

提出の方法は郵送でも直接お届けくださっても結構です。しめ切りは3月20日です。正解者の中から30人に記念品をお贈りします。

- タテのカギ
- ①二月十七日南小講堂で〇〇〇〇〇が行われ、父兄と子供たちが鑑賞しました。
 - ②福岡県と大分県の一部にあたる昔の国名、西海道に属し、国府は福岡県豊津町におかれた古くは豊国と呼ばれたが七世紀の終わりごろ〇〇〇〇、豊後(ぶんご)の二つに分かれた。
 - ③二十四気の一つ。冬ごもりの
- 虫が動きはじめるころ。
- ④アメリカ合衆国の発明家、動力飛行機に人類ではじめて成功した〇〇〇兄弟。
 - ⑤液体から気体に変化する現象。
 - ⑥江戸時代に貨幣を交換する仕事をした商人。〇〇〇〇〇商。
 - ⑦鉄道、自動車、海運、航空など交通、運輸に関する一切の仕事をするのは〇〇〇省。
 - ⑧目のながい〇〇〇〇。でも目を持っていないけません。耳は音を聞くだけでなく体温を調節する大切な部分です。
 - ⑨ヨロのカギ
- ヨロのカギ
- ①三月二十一日は〇〇〇〇〇の日(二十区野辺さん出題)。
 - ②二月十六日寒い中懐中では〇〇〇〇〇〇大会が行われました。
 - ③蕎麦と〇〇〇〇は日本一。
 - ④いじわるだぬきの背中で火打ち石が〇〇カチ。
 - ⑤群馬県の形は〇〇〇〇に似ている。
 - ⑥江戸時代の終わりの幕府の大老で校田門外の変で殺されたのは〇〇直弼。
 - ⑦四月七日は村議選。みんなそろって〇〇〇〇〇〇しよう。

栄養から見た食生活

ビタミンE

血液の循環をよくする

ビタミンEの働き
ビタミンEは、さび止めのビタミン、とも呼ばれていますが、これは、ビタミンEが末梢血管を拡張し、血液の循環をよくする働きがあるからで

す。このため、ビタミンEが不足すると、寒いときには皮膚の抵抗力が落ちて、しもやけになったり、手足の指がしびれたりすることがあります。また、ビタミンEは細胞の老化防止の効果があるといわれています。

一方、ビタミンEの中でも特に妊娠や出産と密接な関係があるのが「E」で、生殖機能を正常に保ち、出産能力を向上させる働きがあります。とりわけ妊娠中はビタミンEの摂取が必要です。

不足するとどうなるか
ビタミンEの所要量は、日



妊娠出産時不可欠
しみややけ
しびれ
手足の指がしびれ
顔黒皮症
しみ
頭皮

本ではまだ決められていませんが、参考までにアメリカの例を挙げると、一日当たり乳児5IU、成人12IUとされています(1IUは約0.67mgに相当)

ン欠乏症はほとんど見られません。しかし、外国では乳児に一部欠乏症の報告がなされています。ビタミンEが不足すると、しみや顔面黒皮症の原因とも言われる過酸化物質ができやすくなります。どんな食品に含まれるか
ビタミンEは、主に植物に含まれています。そのほか「E」を特に多く含む食品は次のとおりです。(数字は100グラム当たりのE含有量)
穀類類(は玄米1・三ツ麦、はい芽米〇・七ツ麦、食用油ではゴマ油二一・四ツ麦、コーン油二二・五ツ麦、その他ウナギ八・二ツ麦など。

＜前回の答え＞

| | | | | | | | |
|----|---|----|---|----|---|----|---|
| 1 | ニ | 2 | ト | 3 | ト | 4 | ト |
| 5 | オ | 6 | ギ | 7 | ギ | 8 | ト |
| 9 | ウ | 10 | セ | 11 | ウ | 12 | ン |
| 13 | ン | 14 | チ | 15 | ン | 16 | ン |
| 17 | コ | 18 | イ | 19 | ウ | 20 | ン |
| 21 | ラ | 22 | ツ | 23 | ウ | 24 | ン |
| 25 | ン | 26 | ク | 27 | ウ | 28 | ン |

前回の答えと当選者
広報一六六号のクロスワード・クイズの回答は全部で三十九通寄せられ、全通正解で三十名の方に記念品をお贈りしました。()内は年齢

- 1区深津恵(3)、川尻哲(13)、2区岩田真紀(9)、小林美亜(8)、3区吉田幸雄(12)、高野辺美保(4)、5区小山恵(14)、野野隆志(9)、6区岡田義行(12)、阿久沢治尚(15)、土屋栄一(7)、7区木村さゆり(10)、渡辺フク(65)、星野加代子(24)、8区浅見園一(22)、9区野口梅子(56)、9区赤松周一(12)、清水きゆ(11)、10区萩原祐寿(7)、12区金井尋敏(5)、13区南美智代(40)、小野間保成(13)、15区小池かおり(10)、染谷徳昭(18)、16区広橋雅子(23)、16区橋直子(12)、19区清水剛(9)、20区吉野悟(9)、野辺千映子(14)、井上由喜(7)

| | | | | | | | | | | | | | | | | | | | |
|---|---|---|---|---|---|---|---|---|----|----|----|----|----|----|----|----|----|----|----|
| 1 | 2 | 3 | 4 | 5 | 6 | 7 | 8 | 9 | 10 | 11 | 12 | 13 | 14 | 15 | 16 | 17 | 18 | 19 | 20 |
| | | | | | イ | | | | | | | | | | | | | | |
| | | | | | | | | | | | | | | | | | | | |
| | | | | | | | | | | | | | | | | | | | |
| | | | | | | | | | | | | | | | | | | | |
| | | | | | | | | | | | | | | | | | | | |
| | | | | | | | | | | | | | | | | | | | |
| | | | | | | | | | | | | | | | | | | | |
| | | | | | | | | | | | | | | | | | | | |
| | | | | | | | | | | | | | | | | | | | |

お茶の間の 会話が育てる 交通安全

＝交通安全は
母の手で＝

三月は、いろいろな面で入生の転機となる時期です。卒園、卒業する子供、入園、入学を待っている子供、就職や転職が決まった人などさまざまです。

この時期は、何かと心が落ちつかないものです。家庭でしっかりと話し合い、心の準備をさせ、落ちついた行動ができるようにしておきましょう。

四月に入ると子供の交通事故が増加します。今回は、子供たちが交通事故にあわないように子供の特性や子供が交

通事故にあいやすい場所をあげました。

大人たちがどうしたら子供たちを交通事故から守ってやる、ことができるか。また、どう指導したらよいかについて話しあっていたきたいと思えます。

子供の特性

▼視覚的能力ー大人の約半分

ア、垂直方向の視野

大人 約一二〇度

子供（六歳児）約七〇度

イ、水平方向の視野

大人 約一五〇～一七〇度
子供（六歳児）約九〇度

「横断は右を見て、左を見て、もう一度右を見る」の指導が大切。

▼聴覚的能力

六歳児は、音を聞いてその方向を察知する能力が、大人の約七〇割で特に左右、後方に対する能力は低いと言われています。

「わたしは必ず止まります」の指導が大切！

子供の交通事故

▼道路横断中、特に車の陰からの飛び出しによる事故が多い。

子供の水平方向の視野の角度から飛び出し事故が多いことがうなずけると思います。子供を見たら要注意です。また、子供の発見を遅らせる駐車違反は絶対にやめましょう。

▼交差点およびその付近での事故が多い。

交差点に差し掛かったら、子供が飛び出すものと思っで見ることが大人より遅れる運転しましょう。

6歳児の視野と大人の視野

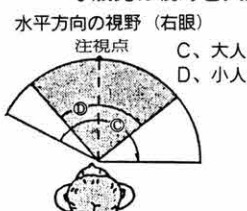

垂直方向の視野

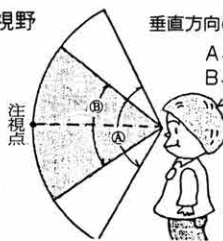

この欄を活用し 家族対話をしよう

人権擁護委員に

10区の 湯浅三郎さん

二月十五日
付をもって法務大臣から新井十区の湯浅三郎さんが人権擁護委員として委嘱されました。

本村では、湯浅さんの他に広馬場（十区）の富沢孝次さんが人権擁護委員として、皆さんの相談に応じます。

あたたかい心

▲昭和六十年成人者より村社会福祉協議会へ。八千六〇〇円
▲役員職員組合員が持ち寄った品物によるバザー、募金が、職員組合文化祭と同時に二月二十一日から二十三日の三日間研修館で開催され、納税相談に訪れた方をはじめ、多くのおみなさんに協力していただいていた十萬六千九百八十一円があつまり、アフリカの恵まれない人たちへ読売新聞社を通じて寄付されました。

おめでとう

おくやみ

- ☆お誕生おめでとうございます
- 4区 柳岡真由美ちゃん
- ☆武夫三女 12月21日生
- 20区 後藤紀衣ちゃん
- 9区 天田典宏ちゃん
- 9区 (敏雄長男) 12月27日生
- 7区 長沼舞ちゃん
- 19区 (敏明長女) 12月28日生
- 19区 大山佳子ちゃん
- 10区 (裕芳三女) 1月1日生
- 10区 荒木みゆきちゃん
- 12区 (雅美長女) 1月12日生
- 12区 立見成啓ちゃん
- 20区 (清彦長男) 1月17日生
- 20区 水出由香里ちゃん

(修長女) 1月19日生
☆おくやみ申し上げます

人口と世帯

| | |
|-----|-------------|
| 人口 | 10,763人(+4) |
| 男 | 5,632人(+3) |
| 女 | 5,131人(+1) |
| 世帯数 | 3,088戸(+13) |

2月1日現在住民基本台帳登録数()内は対前月

| | | |
|-----|---------|-----|
| 3区 | 星野勇五郎さん | 83歳 |
| 7区 | 金井幸一さん | 55歳 |
| 10区 | 岩崎ツギさん | 77歳 |
| 13区 | 福田今治さん | 58歳 |
| 13区 | 一倉芳久さん | 70歳 |
| 15区 | 酒井元輝さん | 77歳 |
| 19区 | 黒澤専一郎さん | 75歳 |



桃泉が生まれて百年を数えた。地区の入口には立派な記念碑が建ち、三月十七日除幕が行われた。この日は、曇り空の肌寒い日でした。が、昨年の二月から一戸一名による実行委員会で準備をすすめてきた地区住民たちの心は熱かったに違いない。

桃泉は、明治十七年に長岡村、山子田村、新井村と南下村の一部の人によって開拓が始められ、明治二十二年、桃井村発足を機に誕生した。明治四十四年には、男七十五人、女六十五人、計一四〇人、二十七世帯だった。現在は、男一七九人、女一七五人、計三五四人、八十四戸に発展した。

記念碑を建立し 百周年祝う

区民ほか多数の方が集まり、盛大に行われた除幕式

おもな内容

| | |
|------------|---------|
| 60年度一般会計予算 | 2・4めん |
| 60年度特別会計予算 | 5めん |
| 議会報告 | 6・7めん |
| 行政ニュース | 8・9めん |
| カメラリポート | 10・11めん |
| 茶の間の話題 | 12・13めん |
| 家族対話の泉 | 14めん |

さとづくり に 22億7,840万円



昭和六十年度の村の予算は三月五日から十二日の会期で開催された第一回定例村議会にて原案通り可決成立いたしました。

この欄では、一般会計予算についてその概要をお知らせします。

昨年より三・二割減

昭和六〇年度一般会計予算は、歳入歳出それぞれ二十二億七、八四〇万円となり、前年に比べ額で七、二八六万円少なく、率にしてマイナス三・二割の伸び率となりました。昨年よりマイナスの伸びになったのは、幼稚園の建設が終了したことによるものです。また、住宅新築資金等貸付特別会計予算を含めた普通会計では、二十三億六、

五五七万八千円となり、前年比マイナス二・四割となりました。

歳入面では、税収が昨年より八・四割増、額にして三、五九九万二千円、また、過去二年間伸びの低かった地方交付税が八・二割、額にして六千万円増えたとです。このため、昨年多額の財政調整基金の取りくずしをしましたが、今年は昨年の半分以上（六千万円）の繰り入れができてきました。

積極的予算に努める

投資的経費は、五億三、四〇四万五千円で、内普通建設事業補助分四億三、四八六万二千円、同じく単独分は九、九一八万四千円です。投資的経費は昨年より六、三二八万円少なくなっていますが、来年度は学校給食センターの建設という目標がありますので、留保財源の形をとってと言えます。

歳出面を見ますと、村の総合計画策定費に六百万円を計上しました。教育施設の主軸をなす南・北両小学校の校舎の完成や、圃場整備事業や地域改善対策事業も終了しようとしている時でもありますので、これからの計画は一層具体化しやすくなり、今後村の進むべき総合計画の策定は、最重要案件と考

います。

また、今年には、郷土づくり運動にも国体関連の県民運動と併せて取り組みます。現在河川公害として問題化している家庭雑排水処理施設の補助ですが、一〇〇基分、一基一五、〇〇〇円の補助で一五〇万円を計上、ごみ焼却炉、生ごみ処理の助成と兼ねて村の環境美化に努めたい考えです。

この外の主なものは、地域改善対策費に一億九、七〇〇万円、団体營農道に三本分三、二〇〇万円、住宅建設のための調査費

一〇〇万円、消防自動車（二分団車）八〇〇万円、中学校関係工事費一、一〇〇万円、総合グラウンド駐車場およびテニスコート関係工事費七四七万円、学校給食センター建設のための設計費七五〇万円等です。

こうしたあらゆる部門をにらんだ積極的予算にとめたつもりですが、今年も例年のように人件費の伸びや、公債費（三億八五三万円）は昨年より三百万円程減ってはきているものの苦しい財政事業にありまので、物件費等経費節減に努めます。

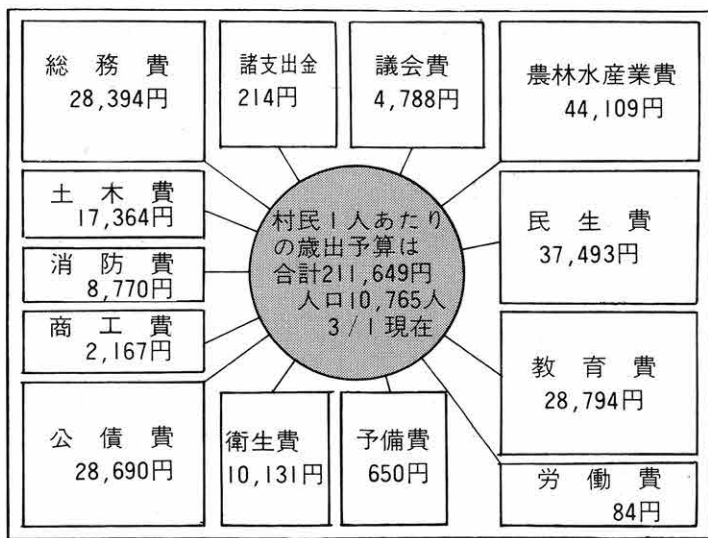

2 昭和60年度一般会計予算

昭和60年度一般会計予算

魅力あるふる



村民 1 人 1 世帯 納める村税 にかかる費用

歳入

| 項目 | 金額(千円) | 構成比% | 項目 | 金額(千円) | 構成比% |
|---------------------|---------|------|------------|-----------|-------|
| 1 村 税 | 464,183 | 20.4 | 11 県 支 出 金 | 164,306 | 7.2 |
| 2 地 方 譲 与 税 | 40,000 | 1.8 | 12 財 産 取 入 | 27,303 | 1.2 |
| 3 娯楽施設利用税交付金 | 7,000 | 0.3 | 13 寄 附 金 | 3,990 | 0.2 |
| 4 自動車取得税交付金 | 34,000 | 1.5 | 14 繰 入 金 | 60,000 | 2.6 |
| 5 国有財産臨時等所在市町村助成交付金 | 18,198 | 0.8 | 15 繰 越 金 | 40,000 | 1.8 |
| 6 地 方 交 付 税 | 792,000 | 34.7 | 16 諸 取 入 | 216,476 | 9.5 |
| 7 交通安全対策特別交付金 | 500 | 0.0 | 17 村 債 | 109,500 | 4.8 |
| 8 分担金・負担金 | 43,960 | 1.9 | 合 計 | 2,278,400 | 100.0 |
| 9 使用料・手数料 | 24,208 | 1.1 | 上記うち一般財源 | 1,482,949 | 65.1 |
| 10 国庫支出金 | 232,776 | 10.2 | | | |

目的別歳出

| 項目 | 金額(千円) | 構成比% | 項目 | 金額(千円) | 構成比% |
|---------------|---------|------|------------|-----------|-------|
| 1 議 会 費 | 51,540 | 2.3 | 8 土 木 費 | 186,928 | 8.2 |
| 2 総 務 費 | 305,665 | 13.4 | 9 消 防 費 | 94,408 | 4.1 |
| 3 民 生 費 | 403,610 | 17.7 | 10 教 育 費 | 309,968 | 13.6 |
| 4 衛 生 費 | 109,060 | 4.8 | 11 公 債 費 | 308,850 | 13.6 |
| 5 勞 働 費 | 905 | 0.0 | 12 諸 支 出 金 | 2,300 | 0.1 |
| 6 農 林 水 産 業 費 | 474,834 | 20.9 | 13 予 備 費 | 7,000 | 0.3 |
| 7 商 工 費 | 23,332 | 1.0 | 合 計 | 2,278,400 | 100.0 |

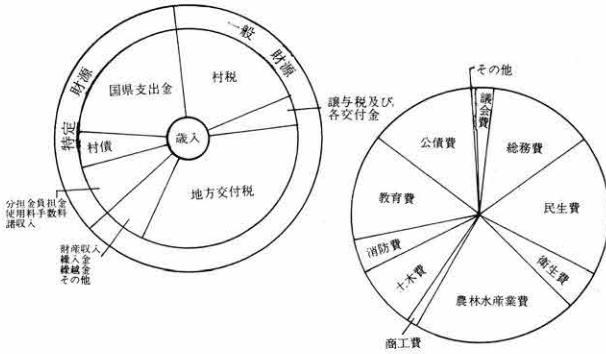

性質別歳出

| 項目 | 金額(千円) | 構成比% | 項目 | 金額(千円) | 構成比% |
|-------------|---------|------|----------------|-----------|-------|
| 1 人 件 費 | 590,598 | 25.9 | 9 繰 出 金 | 35,505 | 1.6 |
| 2 物 件 費 | 424,931 | 18.7 | 10 公 債 費 | 308,820 | 13.6 |
| 3 推 持 補 修 費 | 23,134 | 1.0 | 11 予 備 費 | 7,000 | 0.3 |
| 4 扶 助 費 | 64,155 | 2.8 | 12 投 資 的 経 費 | 534,045 | 23.4 |
| 5 補 助 費 等 | 256,928 | 11.3 | (1) 普通建設事業(補助) | 434,861 | 19.1 |
| 6 投資及び出資金 | 964 | 0.0 | (2) " (単独) | 99,184 | 4.3 |
| 7 積 立 金 | 15,300 | 0.7 | 合 計 | 2,278,400 | 100.0 |
| 8 貸 付 金 | 17,020 | 0.7 | | | |



(注)金額の算出には、三月一日現在の人
口二〇七六五人、世帯三〇八六戸を使用

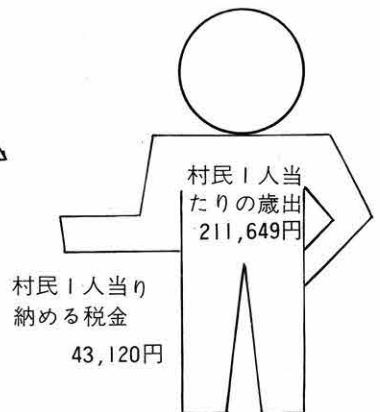
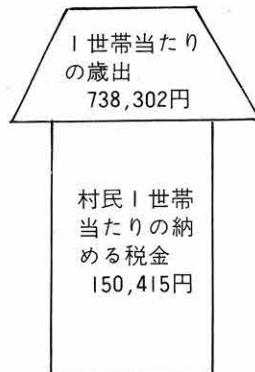

◆消防費◆

一分団消防自動車を購入
算八〇〇万円で購入
する予定です。

◆民生費◆

○社会福祉総務費 三、
四一〇万円。民生児童委
員会の活動を推進し、地
域福祉の向上を図る。
○老人福祉費 一、三三
〇万円。新井地区ゲート
ポール場を設置し、老人
健康管理、生きがい対策を推進
する。

◆農林水産業費◆

60年度末、完成予定。
○道路新設改良費 一億六五万
三千元。村単事業三路線八二
万円、防衛補助事業四路線六
九八四万円、建設省補助事業一
路線一、二〇〇万円、調査設計
分面積は前年度程度です。
○養蚕振興対策事業
基金整備等関連桑園造成事業
五七万円、機械収穫桑園造成事
業八六万円など。
○林業振興費 林道新井益人越
線改良舗装一、〇〇〇万円、集
団間伐促進対策事業四五七
八万円。
○畜産振興対策事業 高齢者繁
殖めす牛導入事業二〇万円。
○その他 農業近代化利子補給
四〇〇万円、地域農政推進対策
事業一九二万円。

◆総務費◆
総合計画策定
600万円

○総合計画策定費 六〇〇万円
六十、六十一年度で六十一年
から七十一年の十年計画を策
定します。
○二区コミュニティセンター
を予算額二、三六〇万円で新築
する予定です。



○婦人健康づくり推進事業費
四〇〇万七千円。婦人を対象に
食事指導講習会開催費などで
す。

◆保健衛生費◆

○予防費 一、五二五万一千円
老人保健法による保健事業
費、一般健康診査費、各万検
診費に七八万八千円、幼保育
園、小中学校各種予防接種や結
核検診などに五九八万七千円、
献血事業三〇万円、狂犬病予防
費一三万円、広域負担金八万九
千円などです。

○ごみ処理費 一、三二〇万四
千円。ごみ完全収集業務委託費
や広域負担金などです。
○その他 母子保健推進事業費
三六万七千円、防疫薬剤購入費
補助 二二七万五千元、広域し
尿処理場負担金 二、二三〇万
一千元、家庭雑排水処理施設設
置費補助 一五〇万円。今年度
より新規事業で各家庭の雑排水
処理槽設置費を一部補助しま
す。

○健康づくり推進事業費 七一
万八千円。健康づくり講演会、
パンフレット作成費などです。



◆土木費◆

○地域改善対策事業
一億九、七〇
〇道路台帳整備費 四、〇〇〇
万円。村道の現況を把握し、適
正な道路管理を目的に昨年
に引き続き実施。



○その他 道路維持補修費八五
六万円、橋梁維持補修費五三万
円、河川費二四二万円、住宅管
理費三〇〇万円
▽農道関係 団体管農道整備事
業一路線一、二〇〇万円。
小規模土地改良農道整備事業
二路線二、〇〇〇万円。
商工振興費六二七万円、小口
融資利子補給七〇万円、商業設
備近代化資金貸付金等
一、五〇五万円。



◆労働費◆

○防衛ほ場整備事業
・新井第二地区(中学校東の多
屋、堀の内、今井)の暗渠排水
道路舗装工事を一億二、一六〇
万円で予定しています。
○労働者住宅新築資金利子補給
事業三〇万円。これは、勤労者
が村内で住宅を購入し、新築した
場合、金融機関から融資を受け
た場合に、三万年間利子を一割
補給するものです。

◆農業費◆

○農業基
盤整備費

◆群馬用水
ほ場整備事業

群馬用水事業は、面的事業が
完了し、今年度は過去に実施した
区域の残工事を予定している。



◆教育費◆

給食センター実施設計費 七
五〇万円。
総合ランド駐車場及びびニ
スコート造成工事費 六〇〇万
円。

農業共済事業会計

1億4,186万4千円

- 1、農作物（ア）水稲共同防除、19部落20万円
- 2、蚕繭（ア）稚蚕共同飼育所共同防除9カ所ホルマリン220本。（イ）部落養蚕組合共同防除16部落、バフソール、1227袋。（ウ）蚕病予防モデル、1地区3万円（エ）桑園病害虫防除モデル・1地区、10万円
- 3、家畜（ア）大家畜特定損害防止事業、一般損害防止と事業2,670頭、150万円

各共済勘定別収入・支出予算額（千円）

- 1、農作物共済勘定7,456
- 2、蚕繭共済勘定9,304
- 3、家畜共済勘定93,303
- 4、園芸施設共済勘定1,293
- 5、業務勘定30,508 総合141,864

1. 農作物、蚕繭共済

| 種目 共済目的 | 引受戸数 | 引受面積 | 引受数量 (kg) | kg当り箱 共済金額 | 共済金額 | 保険金額 |
|------------|------|----------|--------------|---------------|--------------|--------------|
| 水稲 | 700戸 | 15,400 a | 441,980 | 296円 | 130,826,080円 | 127,071,371円 |
| 陸稲 | 90 | 1,100 | 14,960 | 286 | 4,278,560 | 3,937,131 |
| 麦 | 50 | 1,000 | 24,631 | 180 | 4,433,580 | 4,262,887 |
| 春蚕繭 | 320 | 1,600箱 | 44,800 | 1,800 | 80,640,000 | 64,512,000 |
| 初秋蚕繭 | 320 | 2,100 | 53,550 | 1,800 | 96,390,000 | 77,112,000 |
| 晩秋蚕繭 | 340 | 2,300 | 55,660 | 1,800 | 100,188,000 | 80,150,400 |

60年度特別会計

国民健康保険特別会計

4億1,070万円

国民健康保険は、市町村が行う公営事業で保険料、国庫負担金、交付金、その他の収入金を財源として保険給付を中心とするものです。昨年の十月から国民健康保険に新たに退職医療制度ができたこと、国民健康保険加入者は、一般被保険者と老人保険加入者の二つの医療制度に分かれていましたが、退職者医療制度ができたことにより三つに分かれることになりました。特別会計というのは、特定の収入を支出に当てるため、一般会計から独立し、市町村の条例によって独立採算で経理されることになっているものです。

国民健康保険は、国の責任で行われる社会保険制度ですが、法律によって市町村に委任されています。昭和六十年度予算総額は四億一千七〇万円で、主な事業は次のとおりです。

総務費一、五三六万円、療養諸費（医療費）二億五、七九三万円、高額療養費（医療費）二、四〇七万円、助産費その他七〇五万円、老人保健拠出金九、二七三万円、高額医療共同事業拠出金二九二万円、保健施設費二〇六万円、その他支出八五九万円、このうち医療費の占める割合は九二割です。

医療費が多ければ、国保税も多くなることとなります。自分の健康は自分で守るようお互いに心がけましょう。

老人保健特別会計

2億6,014万6千円

老人保健特別会計については、老人の医療費を明確にするために設けたもので、医療給付費、医療費支給費が支出の主要部分を占めています。六十五歳から六十九歳までのねたきり老人及び七〇歳以上からの医療費が、保険者からの拠出金として国民健康保険より六〇年度は、九、二七三万円、一般会計より繰入金一、三〇八万円が支出されています。昭和六十年度の予算総額は、二億六、〇一四万六千円で、その内医療費二億五、九七四万円が占める割合は九九・八四割です。日ごろの健康管理と適切な受診をお願いするとともに、増え続ける老人の医療費を少なくするよう、心がけて楽しい日々を送りましょう。

水道事業会計

2億1,593万円

業務の予定量は給水戸数2,794戸。年間給水量1,398,000m³。1日平均給水量3,830m³を基礎に、収益的収入及び支出については、収支とも1億4,557万円を計上しました。支出面では県央受水量3,200万円、次いで職員費、減価償却費、動力費の順となっています。

資本的収入及び支出については、収入に企業債の3,000万円、工事負担金1,936万円、合わせて4,936万円を計上。

これに対し、支出面では、第二次拡張の第4年次としての工事費5,000万円を計上。施設改良費等と合わせ7,036万円となり、収入に対し不足する額2,100万円は留保資金で補てんする予算編成を行いました。

60年度予算規模

- ・一般会計 2,278,400千円
- ・住宅新築資金等貸付特別会計 87,178千円
- ・国民健康保険特別会計 410,700千円
- ・老人保健特別会計 260,146千円
- ・農業共済事業会計 141,864千円
- ・水道事業会計 215,925千円

住宅新築資金等

貸付特別会計

8,717万8千円



節水に
ご協力を



条例などを議決

第1回定例村議会から



可決された議案

第一回定例村議会は、三月五日から十二日までの八日間として開会され、昭和六〇年度予算などが原案通り可決されました。

条例改正

◎村税条例の一部改正
四月一日からたばこの販売方法が変わることに伴い、たばこ消費税の課税方法を改めるため

に村税条例を一部改正するもの。
◎コミュニティー供用施設の設置及び管理に関する条例の一部改正
一 区コミュニティーセンター

の完成に伴い、五区、九区、十二区、十八区の四カ所に二区、四区のコミュニティーセンターを加えるものです。
◎榛東村福祉医療費支給に関する条例の一部改正
健康保険法などの改正に伴ない、福祉医療費が払いすぎになる場合や退職者医療制度の適用を受け、特別医療費が支給されることになる場合、精算されることになった。

◎榛東村火災等見舞金支給に関する条例の一部改正
火災で全焼または半焼した世帯に贈る見舞金の額を四月から五万円を十万円に引き上げる。

◎榛東村立学校設置条例の一部改正
榛東村立南幼稚園が完成したため所在地を新築場所へ変更する。
◎榛東村教育集会所設置及び管理に関する条例の一部改正
十二区に笹熊集会所が完成し長岡、萱場、下ノ前、宮室、上野の五カ所の集会所に加えるものです。



評価委員選任

◎固定資産評価委員の選任
固定資産評価委員一倉喜八郎氏が二月二十八日辞任したため、星野良太郎氏を選任するものです。

一般質問

一般質問は、五人の議員から質問が出されました。主なものはつぎのとおりです。

富沢秋次郎議員

小・中学生を除く一般の健康検査、あるいは審査の中で昨年の受診率と六十年の検査の進め方について
答（村長・保健年金課長）
検査の種類によって受診率は八〇割から一〇割未満のものである。六十年度は、定年退職予定の保健婦に退職後も手伝わってもらうなどして、健康相談の回数を五十九年度の四倍にし、各区とも年二回程度実施したい。

富沢孝次議員

ほ場整備が進むなかでの今後の村の農業経営指導方針と小学校通学区適正化問題について
答（村長）
農業の将来は難問が山積みしている。専門的な研究会を作って検討して行きたい。
小学校通学区の適正化は、困難な事態に直面しているため、ある程度時間をかけて解決に努める。

森田育利議員

これまでの総合計画で取り上げた事業で未実施のまま終わるものが多いので、事情はわかるが今後努力してほしい。
△関連▽
坂庭議員
これまでの総合計画で取り上げた事業で未実施のまま終わるものが多いので、事情はわかるが今後努力してほしい。

△関連▽高橋弘議員
農協が実施している健康指導事業との連絡状況について
答（保健年金課長）
お互いに補い合うよう連絡を取っている。

岩田儀議員

群馬用水ほ場整備地区内の農道の舗装が遅れているが早急に出さないか。

職員的身分保証や行政の質の確保など難問があり、時間がかかるが、提言は尊重する立場で検討を進める。

昭和60年度請願一覧表

| 受理番号 | 受付年月日 | 請願件名 | 請願者氏名 | 付託委員会 | 採択又不採択年月日 |
|------|---------|-----------------|--------------------------|-----------------|---------------|
| 1 | 60.2.27 | 中部保育園移転改築に関する請願 | 中部保育園保護者会長 高橋 茂 | 60.3.5 文教委員会 | 60.3.12 採決 |
| 2 | 60.3.4 | 非核平和宣言を求める請願 | 平和をつくる榛東村民の会 会長 村上 将規 | 60.3.5 総務委員会 | 60.3.12 採決 |

昭和60年度陳情一覧表

| 整理番号 | 受付年月日 | 陳情者氏名 | 陳情要旨 | 付託委員会 | 採択又不採択年月日 |
|------|---------|-------------|------------------|-----------------|--------------|
| 1 | 60.2.28 | 第19区長 青山 健一 | 道路及び未改良の農道整備について | 60.3.5 建設委員会 | 60.3.12 採 択 |
| 2 | 60.3.4 | 長寿会長 石坂 静治外 | 長寿福祉センター実現について | 60.3.5 文教委員会 | 60.3.12 継続審議 |

字区域変更

◎字区域の変更
県営群馬用水榛東土地改良事業に伴い、新井の一部の区域変更、山子田、新井の一部において大字、字の名称を変更する。また、昭和五十四年九月一日付村境界変更に伴い、吉岡村北下と大字長岡字杉木で変更が生じたもの。

補正予算

◎昭和五十九年度榛東村一般会計補正予算
これは、一般会計の歳入歳出予算の総額から四千八百三十万円を減額し、歳入歳出それぞれ二十五億二千七百五十七万円とするものです。
◎昭和五十九年度榛東村住宅新築資金等貸付特別会計補正予算
これは、歳入歳出予算の総額

から三百三十三万円を減額し、補正後の歳入歳出それぞれ六千七百二十五万三千円とするものです。

◎昭和五十九年度榛東村国民健康保険特別会計補正予算
これは、歳入歳出予算の総額

に歳入歳出それぞれ七百六十二万二千円を追加し、補正後の歳入歳出それぞれ四億六千四百円とするものです。
◎昭和五十九年度榛東村老人保健特別会計補正予算
これは、歳入歳出予算の総額

に二千六百二十五万三千円を追加し、補正後の歳入歳出それぞれ二億二千四百五十五万七千円とするものです。
◎シートベルト着用村民運動に関する決議
交通事故を防止し明るい住みよい郷土をつくるため、村民とともにシートベルト着用に関する村民運動を強力に展開することを決議した。

教育委員選任

◎教育委員選任
三月十二日辞任した教育委員 金井銀太郎、清水幸太郎各氏の後任として、長岡小林忠治、広馬場青山敦俊各氏を選任した。



教育長に
青山敦俊さん
決まる



青山教育長

三月十三日教育委員会が開催され、金井銀太郎教育長の後任として青山敦俊さん（十九区、五十二歳）が教育長に選ばれました。

村政を知る良い機会です。
あなたも議会を
傍聴しませんか
定例会は年四回 今度は六月です。



議会についてのおたずねは
役場議会事務局へ
(TEL 54-2211)

岩田久議員

新総合計画の中での農業振興計画について
答（村長）

六十二年度を初年度とする新総合計画を六十年から策定する準備をしているが、策定に当たっては、衆知を結集し、村民の意見を良く聞いて計画したいのでご協力をお願いしたい。

榛東村長選挙

告示日 昭和60年5月21日

投票日 昭和60年5月26日

よるしく

新区長さん紹介

昭和六〇年度の行政区長さんが決まりました。区長さんの任期は二年。めまぐるしく変動する世の中、各行政区の第一線で活躍される区長さんの役割はますます重大となってきます。

四月一日第一回の区長会が開かれ、今年度の区長会役員がどのように決まりました。

住民と行政結ぶ。ハイ。プ役……

会長 細野勤十郎
副会長 森田 政男

同 松岡袈裟雄
会計 善養寺宋三

各区の区長さんはずきのとおりです。

- 1区 善養寺忠一良 ☎4096
- 2区 善養寺宋三 ☎5354
- 3区 岩田巳吉 ☎4023
- 4区 柳岡一男 ☎6628
- 5区 狩野倉八 ☎6029
- 6区 森田政男 ☎6002
- 7区 武井清次 ☎6095
- 8区 松岡袈裟雄 ☎2395
- 9区 小山常一 ☎6371
- 10区 湯浅四郎 ☎6159
- 11区 小池 光 ☎0273
- 12区 狩野守男 ☎3017
- 13区 一倉悦雄 ☎6173
- 14区 細野勤十郎 ☎5777
- 15区 金井 潤 ☎4460
- 16区 小川安利 ☎3124
- 17区 高橋三郎 ☎2162
- 18区 下田 清 ☎3059
- 19区 下田正恵 ☎3167
- 20区

◆役員職員異動◆
△二月七日付▽

▼税務課長・星野良太郎
(住民課長) ▼住民課長・森田利昭(住民課) ▼社会教育課長・清水勝己(学校給食センター所長) ▼学校給食センター所長・狩野嘉治(建設課)

△三月三十一日付退職▽
一倉喜八郎(税務課長)、

◆役員職員異動◆
△四月一日付▽

金井亀智(保健婦)、清水敏夫(社会教育課長)

▼北幼稚園・斎藤晴美(南幼稚園) ▼南幼稚園・高柳節子(中部保育園) ▼中部保育園・木暮まき子(北幼稚園) ▼学校給食センター・高木敏子(北部保育園)

▼北部保育園・狩野君子(学校給食センター) ▼保健年金課・草野睦(新採用)



60年4月に前納したき場額の保険料額と割引

| | 通常納付 | 前納した場合 | 割引額 |
|-------|----------|----------|---------|
| 定額保険料 | 80,880 円 | 78,930 円 | 1,950 円 |
| 付加保険料 | 4,800 円 | 4,680 円 | 120 円 |
| 計 | 85,680 円 | 83,610 円 | 2,070 円 |

いそがしい方や納期ごとに納めるのが面倒だと思われる方は、ぜひ、一年分を前納しておきましょう。

なお、前納していた人が、途中で会社などに勤めたり、死亡したりしたときには、まだ経過していない期間の保険料はお返しすることになっています。

保険料を前納すると

割り引きされます

保険料は、村が定めた納期に納めるのが普通の納め方ですが、四月から翌年の三月までの一年分をまとめて四月に納める

(前納) こともできます。前納すると保険料額が別表のように割引され、さらに年に何度も納める手間がはぶけ、納め忘れの心配もありません。



国民年金 保険料は納めましたか

国民年金に加入している皆さん、昭和五十九年度分(昭和五十九年四月分から昭和六十年三月分)の保険料は納めましたか。

もし、保険料を納期限までに納めていませんと事故にあった場合に年金がもらえないことがありますから、必ず納期限内に納めるようにしてください。

昭和五十九年度分の保険料は、四月末日までであれば役場に納めることができますが、五月以降になりますと、役場では納められなくなり、わざわざ社会保険事務所や金融機関へ行く

青少年非行防止作文コンクール入選作品

社会を明るくするためには

榛中 塚越 裕子



私達の周りは、社会から出来ています。この社会がこわれたら私達はどうなるでしょうか。あわてる前に自分自身で社会を明るくしなければなりません。近ごろ非行が増えています。中学・高校だけではありません。小学生までも、タバコ、お酒、万引をする人が出て来ました。それだけではありません。校内暴力がものすごく増え、かなり悪いものになってきました。なぜ、このような事になって

しまったのでしょうか。子供だけではありません。大人もそうです。殺人や強盗だけでなく、覚醒剤までも多く出てきました。こんなことで社会が明るくなるはずがありません。私はよく、覚醒剤をやめようと呼びかけているCMを見ます。こういうことをやっている人は、自分で何をしているのかわかっているのでしょうか。私は不思議に思えます。考えれば考えるほど複雑になります。この様な事の反面に明るい

ところもあります。今は物が便利になりました。物が便利になるといいことは、物を大切にしない人が出てくるということです。南アジアの方では、日本人の使用した服などが市場にズラリと並べられています。ということ、日本人があまりに物をそまづにしているということ、物だけではありません。食物もそうです。「アフリカの方では、毎日食べる物もなく、飲水もどろ水だ」と、よく先生に言われます。そう言われればそうです。給食のパンは残す、残飯は多い、好き嫌いははげしい。先生の言われるとおりに残った食物をアフリカ住民にわたけてやりたいのです。社会はほつて暗いこ

とが多いのでしょうか。その中でも一番おそろしいのは、何と云っても戦争です。今では、核というおそろしい兵器があります。この核をなくすためには原爆の被害を受けた日本が世界に呼びかけなくてはならないと思います。この核が地球上からなくなれば、これだけ社会が明るくなるでしょう。私は半分は明るくなるとも思います。そう考える私は幸せなのかも知れません。社会を明るくするためには、まだまだ多くの問題があります。これからは、自分の身の周りの問題から順々に解いて、明るくしていくよう心がけたいと思います。

勤めをやめた人は 国民年金へ加入を



国民皆年金のわが国では、二十歳以上六十歳未満の人は、いづれかの公的年金制度に加入しなければなりません。三月、四月は就職、転職のシーズンです。次に該当する人は、国民年金に加入の届けをしてください。ア、大学を卒業して自営業や家事に従事する人。イ、サービス業や従業員が五人未満の会社へ転職した人。

創作の旅・参加しませんか

皆さんが自然にふれながら、創作活動に親しめるよう専門講師とともにバスで適地を訪れ美術・文芸などの作品を作ります。☆応募資格 県民一般の成人 ☆応募方法 三コースのうち希望するものを一つ選び下記事項を記入し、返信用封筒(住所、氏名、郵便番号明記、六〇円切手貼付)同封のうえ申し込む

注意しよう 子供の火遊び

昨年一年間に広域圏内で発生した火災のうち「火遊び」による火災が六件を数え、「たきび」「たき火」「放火」「放火の疑い」に続き、火災原因の第四位となつています。子供の火遊びは、大人のいない場所で行われることが多いので、火災となる

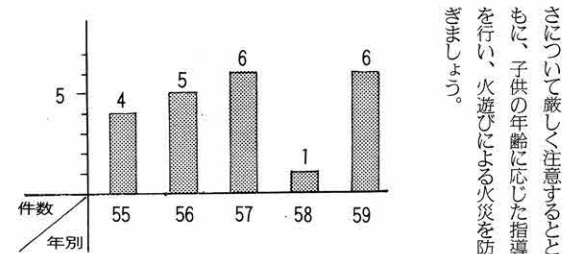

初期消火ができず、拡大する可能性が十分考えられ、尊い命まで奪ってしまう事もあります。一般的に子供は火に対して強い興味を示す反面、火災に対する火の恐ろしさについての認識は不十分で、マッチやライターなどで遊んでい

☆子供の火遊びを防止するには ☆ マッチやライターなどは、子供の手の届く所に置かない。 ☆ 子供が火に対して興味を示したら、火の正しい取り扱いと恐さをよく教える。 ☆ よその子供でも、火遊びをしている現場を見たら注意してやめさせる。 ☆ アイロンやドライヤーなどは子供がいたらしな

☆申し込み先 〒三七一前橋市 文京町二丁目十九ー一六 (財)群馬県文化事業団「創作の旅」係

| 期日、コース等 | 期日 | 定員 | 講師 |
|---------------------------------------|-----------|-----|---------------------|
| 写真コース 奥利根の自然と激流下りを写そう (3,000円) | 6月2日 | 40人 | 高野 富夫 (県写真文化協会 会長) |
| 絵画コース 新緑の谷川岳を描こう (12,000円) | 5月11日、12日 | 40人 | 正田 塚 (県美術会 常任理事) |
| 俳句コース 奥の細道 芭蕉のあしあとをたずねよう (12,000円) | 5月25日、26日 | 40人 | 吉田 未灰 (県俳句作家協会 副会長) |

一四三人が巣立つ 榛東中学校卒業式



▲新しい人生への希望を胸に巣立つ卒業生
(榛中)

三月十六日、榛東中学校では卒業式が行われました。今にも雪が降り出しそよまきびしい空、でも卒業していく生徒の心は晴れた青空だったでしょう。

式は九時二十分から体育館で来賓、父兄を多勢迎えて行われ男子八二人、女子六一人、合計一四三人がそろって卒業しました。

卒業生に校長先生は、「中学校からの人生に大きなえい響がある。エラーを反省し、乗り越えて生きてほしい。そして、生徒会のスローガン『生命を大切にすること』をもう一度頭に入れないおし、自分の幸運をつかむと同時に、親、村に対する恩を返してほしい、それをするには健康が一番、これからの人格はあなた自身が作っていくものです。がんばってほしい」と激励しました。

チャペル風のトンガリ屋根 南幼稚園完成



▲残りの少ない園生活を新しい園舎ですこす園児たち

チャペル風のトンガリ屋根の建物、見たことある。南小学校のすぐ西に赤いトンガリ屋根の南幼稚園が完成した。子供たちは、卒園を一週間後にひかえて三月十八日から新しい園舎で過ごした。「新しい園で卒園式を迎えるのはいいけれど、もっと早くできればよかったなあ」とちょっぴり残念顔。



カーブミラーの清掃

交通安全会

榛東村交通安全会では、三月三十一日(日曜日)に村内のカーブミラーの清掃を行いました。運転者は、子供を見たら危険信号と気づいて注意しましょう。

- 内転入は前任校、転出は転任校
- ▲転入▼
- ▲北小▽寶条敦(新採用)、佐藤利明(榛東南小)
 - ▲南小▽羽鳥長五郎(子持上白井小)、山本和子(北橋中)、小野澤恵子(赤城津久田小)、小倉常弘(新採用)、川浦玲子(榛中)
 - ▲榛中▽田村浩(小野上中)、青木敦男(南橋中)、大武敏雄(草津中)、立見康彦(榛東北小)、高橋尚子(小野上中)、大森直美(前橋三中)、寺島忠(新採用)、飯島右一(榛東北小)
- ▲転出▼
- ▲北小▽中澤巧(退職)、市川喜代美(退職)、立見康彦(榛中)、飯島右一(榛東中)
 - ▲南小▽池田宗吉(子持中郷小)、松岡登(退職)、高橋輝子(退職)、佐藤利明(榛東北小)、▲榛中▽松下晋(退職)、榎田潤一(子持長尾小)、吉沢忠夫(南雲小)、関敏(榛名中)、狩野操(小野上中)、天沼和男(南橋中)、藤重延子(伊勢崎四中)、川浦玲子(榛東南小)





▲先生バイバイ (北幼)

三月は卒園・卒業のシーズン。村内では、榛東中学校の卒業式をはじめ、小学校、幼稚園、保育園とそれぞれ子供たちは一まわり大きく成長して巣立っていった。新しい友達ができるのを楽しみに入園、入学、進級を待つ子供たちの顔は明るい。

友だち何人 できるかなあ



▲吹奏楽の演奏に送られて (北小)



▲卒園おめでとう (中保)

ひとまわり成長して

卒園・卒業

小学校へ入学する児童数
(4月1日現在)

| | 男 | 女 | 計 |
|----|----|----|-----|
| 北小 | 54 | 59 | 113 |
| 南小 | 27 | 21 | 48 |
| 計 | 81 | 80 | 161 |

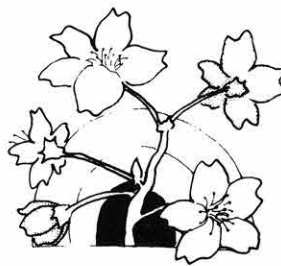

大会成績

村民バスケットボール大会

北小・榛中体育館(二月二十四日)

優勝三区、準優勝十区、三位四区、十四区

最優秀選手・三区福岡隆志
敢闘選手・十区飯塚恒守

△優勝チームのメンバー▽
福岡隆志、柴田一幸、須藤孝一、星野充利、星野義和、高野辺聖仁、茂木守、岩田克美、星野富士夫、安藤一男、星野智治

村民卓球大会
北小体育館(三月十日)

団体戦(参加9)・優勝6区、二位9区、三位三区

個人戦(参加59)

少年男子(参加10) 優勝6区
阿久沢金由、二位14区笹沢泰史、三位3区萩原敏夫、13区一倉輝樹

少年女子(参加15) 優勝9区
内海里香、二位17区笹沢初子、三位2区岩田美根子、19区青山幸子

一般男子(参加11) 優勝6区
柴本純一、二位3区星野富美男、三位6区松田栄、16区岸三男、

一般女子(参加14) 優勝6区
斉藤香、11区萩原君代、三位3区星野邦枝、11区真塩悦子、

ベテラン(参加9) 優勝13区
一倉静子、二位9区浜正敏、三位6区渡辺勝、17区富沢七男造

茶の間 の 話題

下新井遺跡 3000年の眠りからさめる



下新井遺跡の現地説明会が二月二十三日に行われた。
この遺跡は今から三千年も前の縄文時代後、晩期のものです。
直形百斤近くの円形に住居跡や墓がならぶ大きな村の一部を発掘したもので、住む所(住居)とあの世(墓)が同時に構成されていて、長い間に渡って人が住んでいたところで、規模から見ると当時では相当な力を持った人が住んでいたようです。
当時の人は配石墓とよばれる石で囲った穴の中に死者を安置しました。この遺跡でも二十四基ほどの墓がみつかり、中でも墓域と墓域を区画するためと思われる溝は日本でもほとんど例のない大変貴重なものだそうです。

▲強風の中で行われた
現地説明会

発掘された石椁▼

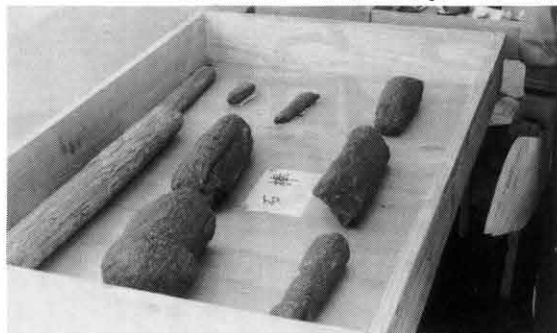

歩行器を寄付

『足の不自由な方に役立ててほしい』と六区栗原高明さんが、歩行器を寄付してくださいます。この歩行器は、さっそく六区 栗原高明さんが使用し、今まで立って歩くことができます。にいた岩丸さんは、歩行練習に使用しています。



▲立って歩くことができるので便利
これから練習にはげみます

榛東村の地名と風土 (24)

中村京一著

はん
榛名山(はるなさん)と榛の木①

前回「相馬ヶ原」を書いたが榛の木を示すハリとハンのリズムと音の交替を説明しておいたのだが、榛東村・吉岡村ではハルナのことをハンナと言ったことも多いと教示された(萩原義雄先生)。
そう言われてみると、なるほどハンナなどと言っている人が多くいることに気づく。ラ行の音がンとはねる音になったり、逆にンがラ行の音になったりするのには特にこの地域では多いようである。

また、榛東の榛という字は、学校に来る郵便物などでは良く間違えて書いてくる。榛、榛と誤まって書いてくるのが多い。一方、榛東の地名の発音であるが、シュントウと言つものがい

また、この土地を知らない人も案外いるのである。「榛」は音読みでシン、訓読みでハシバミまたはハン・ハギである。さらに、榛東中学校を榛名東中学校の略称だと気をまわして書いてくるものもある。「この学校ですか」と聞かれて、「シントウチュウガッコウです」と答えると「シントウ」と首を傾げる。学校名の意味と文字がすぐには思い浮べられないようだ。
そこで「榛名山のハルにヒガシと書くんです」と説明してあげるとやっと納得するという具合である。しかし、このごろは県内では「ついつい」ことも少なくなくなった。
前回で触れておいたが、(岨そひ)の榛原(はりはら)のハリを萩(はぎ)とする説があるのは、榛の字の訓よみにハギがあるからである。萩原とする説もなかなか捨てがたいものがある。と言つのも、相馬ヶ原は馬の放牧地でもあったし、萩は馬の飼料として用いられたからである。
しかし、もともと地名があつて、それに漢字を当てたのであって、その逆ではない。ハリハラのハリといつことはそのものに即して考えてみねばならない。
ハリハラのハリ(またはハル)を開墾地とする説もある。利根郡新治村の二ヒハルは新しく開墾されたところである。万葉集に「信濃路は今の斐原(ハリハラ)……とあるが、最近開拓された原の中の信濃路(東山道)を意味する。本村の大字新井に幡磨といふ小字があるが、このハリマも新しく開墾された土地を言うのではないかと思う。
しかし、「伊香保の岨のハリ原」という歌の表現は「ねもころに」(三三〇参照)といふ語にかかるとある。「ねもころに」というのは、草木の根が土の中でからみ合っている様を言い、そこからものごとく心を周致に注ぐ意味になってくる。
伊香保の岨の榛東ねもころに奥をなかねそまさかしかよかは
この歌の大意は「伊香保嶺の崖ぞいの原に生えている榛の木の根のよつにそんな心こまかに将来のことなぞ考えなさんな。この今が楽しいのなら」ということになる。ハリ原は、ネモコロニのネ(根)にかかると修飾表現であるから、どうしても萩のハリであったり、開墾のハリであつては具合がわるいのである。ハリ原のハリは榛名のハルと同じで、榛の木であると同じ見ねばならない。
榛の木は、前に少し触れておいたが、山麓などに開墾された切替畠(焼畑)などの地で仕立てる木であつたようだ。



1区 勅使川原理恵ちゃん

一区の勅使川原理恵ちゃんは、三月三十一日で満一歳になりました。
理恵ちゃんは、進さん、里江さんの長女で、名前は両親がお母さんの名前を取って恵まれた子になってほしいと付けてくれました。

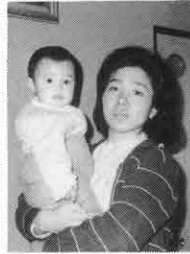

理恵ちゃんはただ今つたい歩きのまっ最中、一人で少し立っていられるので歩き出すのはもうすぐです。
三輪車に乗って遊ぶのが好き、色白で、目がぱっちり、かしくそなた顔立ちの理恵ちゃん。カメラを向けたらしっかりポーズですまし顔。笑つと上下四本の白い歯がのぞいてかわい

栄養素から見た食生活
ビタミンC 不足すると
怖い「壊血病」

ビタミンCには、毛細血管、歯、軟骨などを強くする働きがあります。また、シミやソバカスの原因となるメラニン色素がでるのを防ぎ、紫外線に対する皮膚の抵抗力を強くします。最近ではこのビタミンCに

欠乏症の代表は「壊血病」です。皮膚の下で出血してアザになったり、体のいたる所から出血するこの病気は、長い航海をする船乗りたちに恐れられてい

▲不足するとどうなるか
欠乏症の代表は「壊血病」です。皮膚の下で出血してアザになったり、体のいたる所から出血するこの病気は、長い航海をする船乗りたちに恐れられてい

▲どんな食品に含まれるか
ビタミンCは体の中でつくられませんが、食品からとる必要があります。

ビタミンCが多く含まれる食品は野菜や果物です。ホウレン草、サラダ菜などの緑黄色野菜やその他の新鮮な野菜、それにミカン、イチゴなどの果物をたくさん食べましょう。一日の所要量は他のビタミンに比べるとはるかに多く、成人で50mg程度です。

▲摂取するときの注意
ビタミンCは水に溶けやすくあまり空気にさらしておくと酸

タテのカギ
家族で解こう
クロスワードクイズ

さあ、また張りきって解いてください。解けた人はいつものように解答用紙に書いて企画広報課広報係（山子田1258-1）へ送ってください。

提出の方法は郵送でも直接お届けくださっても結構です。しめ切りは4月末日です。正解者の中から30人に記念品をお贈りします。

- ①フラッグと名付けられた子供000の物語。
- ②三月十七日百周年を祝ったのは000000地区。
- ③水たまりをスーイスイ。足の長い0000。
- ④新学期は子供に注意0000を踏むとスピードアップ。
- ⑤0000は親が皮をむいて子供に食べさせるのでスキンスリップにも役立つそうですよ。
- ⑥そろばんなどを使わないで君は何けたまで000000でたせるかな。
- ⑦学校の帰り道、あちこちで0000している子供がいますね。家へ帰ってから遊びましょう。
- ⑧子供が親に似るのは000だよ。
- ⑨太平洋にある世界最小の大陸。コアラが住んでいるよ。
- ⑩じやがいもは根、さつまいもは000です。
- ⑪ガンは000発見すれば治ります。検診はすすんで受けよう。

ヨコのカギ
①たぐさんの遺物が発見された縄文時代の遺跡が発見されたのは000000です。
②0000の水兵さんは白い帽子に白いシャツ。
③六六州の一つ。日本はここに入ります。0000州。
④物と物がたがいに引きあう力。
⑤女の子はスカート、男の子は半0000がかわいいね。

前回の答えと当選者
広報一六七号のクロスワードクイズの解答は二十三通寄せられ全通正解でした。

全員の方に記念品をお贈りしました。()内は年齢。

前回の答え
シ、ユ、ン、ン、ケイ、ト、シ、ン、キ、カ、マ、ソ、ン、リ、ウ、レ、イ、ヒ、ヨ、ウ、ビ、ア、ン、ン、ユ、ガ、エ、マ、エ、ギ、ン

2区岩田はる江(35)、岩田のり子(8)、岩田ヨネ(63)、5区小山フク(68)、三保裕幸(10)、狩野美紀子(7)、6区湯浅ナオミ(12)、土屋栄三(72)、飯塚律子(12)、遠藤葉子(55)、7区小林寛一(24)、柳岡保代(10)、星野加代子(24)、関口健一(9)、高橋慎治(10)、9区赤松周一(12)、10区田畑ゆり子(8)、11区萩原美咲(5)、14区富沢岩子(38)、16区広橋直子(12)、広橋雅子(23)、20区堀なほみ(2)、吉川貴美(7)

昨年4月中の少年の関した事故（同乗中を除く）

| 状態 | 歩行中 | 自転車乗車中 | 二輪車運転中 | 四輪車運転中 | 計 |
|-------|------|----------|-----------|----------|----|
| 十四歳以下 | 2歳 1 | 10歳 1 | | | 6 |
| | 3歳 1 | | | | |
| | 5歳 2 | | | | |
| | 8歳 1 | | | | |
| 計 | 5 | 1 | | | 6 |
| 十四歳以上 | | 15歳(高) 1 | 16歳(有職) 1 | 18歳(大) 1 | 9 |
| | | 16歳(高) 1 | 16歳(高) 1 | | |
| | | 17歳(高) 1 | 17歳(有職) 1 | | |
| | | | 18歳(有職) 1 | | |
| 計 | | 3 | 5 | 1 | 9 |
| 計 | 5 | 4 | 5 | 1 | 15 |

※高一高校生、有職一有職少年、大一大学生

茶の間の 会話が育てる 交通安全

いよいよ学校は新学期が始まりました。
今年卒業して就職した青少年もいるでしょう。新しい学年、新しい職場に慣れましたか。四月は、新しい環境で心が落ちつかないためか、幼児、児童等少年の交通事故が増加します。
子供たちとともに心を新たに話して家族で交通安全について話

家族対話の泉

し合い、交通事故のない明るい家庭を築きましょう。

絵を参考に話してみよう

交通安全は
母の手で

この欄を活用し
家族対話をしよう

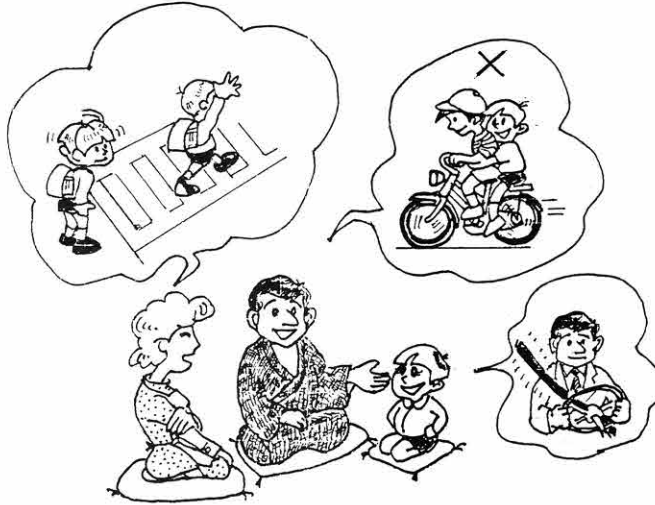

おめでた
おくやみ



- ☆お誕生おめでとごございます
- 20区 青木麻美ちゃん
- (進長女) 1月21日生
- 20区 福田由香理ちゃん
- (藤吉長女) 1月24日生
- 2区 岩田卓也ちゃん
- (一雄長男) 1月25日生
- 10区 岩崎雄一ちゃん
- (実長男) 1月26日生
- 19区 後閑任志ちゃん
- (洋長男) 1月27日生
- 9区 近藤龍平ちゃん
- (繁男長男) 1月31日生
- 8区 松村泰典ちゃん
- (行美長男) 2月2日生
- 20区 金井早紀ちゃん
- (廣光二女) 2月3日生
- 14区 富澤幸太ちゃん
- (弘明二男) 2月4日生
- 20区 八巻康隆ちゃん
- (武夫長男) 2月4日生
- 4区 柳岡裕志ちゃん
- (哲彦長男) 2月6日生
- 4区 新井美希ちゃん
- (春美三女) 2月7日生
- 10区 狩野絵梨ちゃん
- (政雄長女) 2月8日生

| | |
|-------------------------|-------------|
| 人口 | 10,765人(+2) |
| 男 | 5,628人(-4) |
| 女 | 5,137人(+6) |
| 世帯数 | 3,086戸(-2) |
| 3月1日現在住民基本台帳登録数()内は対前月 | |

人口と世帯

固定資産課
税台帳縦覧

期間 六十年四月一日
六十年四月二十日

場所 榛東村役場

- 16区 田嶋朋美ちゃん
- (久美長女) 2月8日生
- 9区 石塚由佳ちゃん
- (一行二女) 2月9日生
- 12区 松岡裕太郎ちゃん
- (耕也長男) 2月11日生
- 20区 野本春佳ちゃん
- (和平長女) 2月11日生
- 3区 須藤芳和ちゃん
- (正彦二男) 2月12日生
- ☆おくやみ申しあげます
- 2区 小林クラさん
- 6区 森田金一さん
- 9区 中島カツ子さん
- 10区 岩崎シメさん
- 13区 清水宇源次さん
- 16区 宿原市松さん
- 17区 笹澤末雄さん
- 34歳
- 71歳
- 82歳
- 83歳
- 48歳
- 90歳
- 81歳



「火の用心・マッチ一本火事のもと」カチ、カチ。

三区小林沢地区の夕暮れ時、七時ごろから、子供たちの声と拍子木の音が静まりかえった空気に響きわたる。

このグループは、リーダーの星野貴将（たかまさ）くんを中心に、幼稚園児から五年生まで

十二人の子供たちだ。今年

二月二十七日

から、雨の日

以外は毎晩

「火の用心」

を呼びかけて、地区内を

巡回している。

大人の意志

はまったく関係

知っていない

い、子供たちの自主的な活動である。

子供たちの

▲夕方七時に集合!!

「火の用心・マッチ一本火事のもと」カチ、カチ

ぼくたち、私たちの手で 火の用心

い。

③拍子木は順に全員がたたく。この拍子木は、子供のお父さんの手作りだぞうだ。

となかなか、きびしい。

巡回していると、たまには、

大人の人からヤクルトなどの差し入れがあったりする。

「これからも中学生になるまで続ける」と子供たち。

「火の用心、マッチ一本火事のもと」と大きな声でいうと、

のどが痛くなるよ。というので

「アメンなんかなめればいいのに」と言つと、すかさず「ぞうだ」と

言われてしまった。

家に帰ると、お母さんたちが「大きな声でいえたね、家のそばを通ったとき、よく聞こえたよ」と励ましてくれるぞうだ。

△メンバー▽
星野貴将、星野清貴、星野洋一、星野妙子、星野元晴、星野啓介、星野俊之、星野達也、星野哲朗、星野満、星野加奈、星野雅彦。

おもな内容

| | |
|-----------------|---------|
| 無事故無違反コンクール・2めん | |
| 新議会 | 3-5めん |
| 行政ニュース | 6-7めん |
| カメラリポート | 8-9めん |
| 茶の間の話題 | 10-11めん |
| むらの植物 | 12めん |

無事故無違反コンクール集計表

| 順位 | 区 | 違反および事故数 | 点数 | 点数調整 | | |
|----|----|----------|-----|------|-----|-------|
| | | | | 人口 | 世帯 | 点数 |
| 1 | 14 | 3 | 30 | 329 | 73 | 0.075 |
| 2 | 19 | 3 | 50 | 417 | 103 | 0.096 |
| 3 | 12 | 4 | 45 | 365 | 86 | 0.100 |
| 4 | 8 | 5 | 70 | 508 | 116 | 0.112 |
| 5 | 10 | 6 | 130 | 861 | 218 | 0.120 |
| 6 | 18 | 8 | 85 | 400 | 95 | 0.172 |
| 7 | 17 | 5 | 70 | 293 | 74 | 0.191 |
| 8 | 6 | 9 | 115 | 446 | 108 | 0.208 |
| 9 | 20 | 10 | 235 | 796 | 237 | 0.227 |
| 10 | 9 | 12 | 265 | 885 | 249 | 0.234 |
| 11 | 13 | 9 | 150 | 488 | 109 | 0.251 |
| 12 | 16 | 7 | 160 | 430 | 101 | 0.301 |
| 13 | 4 | 10 | 150 | 360 | 89 | 0.334 |
| 14 | 15 | 6 | 170 | 348 | 84 | 0.394 |
| 15 | 11 | 12 | 330 | 597 | 168 | 0.431 |
| 16 | 5 | 8 | 195 | 355 | 81 | 0.447 |
| 17 | 1 | 12 | 265 | 470 | 116 | 0.452 |
| 18 | 3 | 21 | 430 | 766 | 169 | 0.460 |
| 19 | 2 | 12 | 260 | 424 | 100 | 0.496 |
| 20 | 7 | 21 | 580 | 726 | 190 | 0.633 |

14区が
優勝

ワースト5は
7.2.3.1.5区

昨年四月から今年三月末まで実施された交通安全無事故無違反コンクールの結果が集計されました。
優勝は十四区、二位十九区、三位十二区、四位八区、五位十区でした。
事故、違反の内容を見ますと死亡事故が一件、重傷事故十二件、軽傷事故四十三件、無免許四件、その他の違反百七件、悪質速度違反(25K以上)四件、酒酔い、酒気おび運転十二件と事故、違反は少なくありません。

活動の成果を報告

交通安全会総会行われる

四月十六日、樺東村交通安全会の総会が開催され、五十九年二月十九日設立以来の事業報告などが行われました。
交通安全会は交通事故、違反の撲滅を願い村民一丸となって交通道德の高揚を計ることを目的として、種々の活動を推進して来ました。

この活動には、会員となった村民のみならずからお預りした会費、村からの補助金等があげられ、総額一四〇万四、七四二円をもとに、一三万七、二九九円が支出され、残金五万七、四四三円が翌年度へ繰り越すこととなりました。
おもな事業はつぎのようになります。
交通安全座談会、事故相談、二輪車安全実技講習会、法規講習会、凍結防止砂配布、老人会交通慰問、カーブミラー清掃などの他、春、夏、秋、年末年始の交通安全運動期間中の街頭指導や柳沢寺つら盆会、夏まつり、体育祭、駅伝大会等の駐車場の整理などです。



▲交通安全のために種々の活動が行われて来ました

| | | | | | | | | | | | | | | | | | | | |
|------|-----|-----|-----|-----|-----|-----|------|-----|------|------|------|-----|------|-----|-----|-----|------|-----|-----|
| 20区 | 19区 | 18区 | 17区 | 16区 | 15区 | 14区 | 13区 | 12区 | 11区 | 10区 | 9区 | 8区 | 7区 | 6区 | 5区 | 4区 | 3区 | 2区 | 1区 |
| 一三七戸 | 八〇戸 | 九〇戸 | 六六戸 | 五〇戸 | 八二戸 | 六九戸 | 一〇二戸 | 七六戸 | 一四〇戸 | 一七五戸 | 二〇六戸 | 九六戸 | 一六四戸 | 九二戸 | 七九戸 | 七二戸 | 一四二戸 | 九〇戸 | 九四戸 |

60年度
加入状況

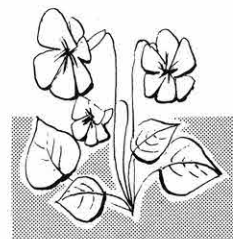



▲初議会で常任委員会等の構成が決まりました

期待してますます活躍

20人の新議員決まる

村議会議員選挙の投票は、四月七日午前七時から午後六時まで村内六カ所の投票所で行われ、午後七時から公民館大会議室で行われた開票の結果、二十人の新議員さんが「誕生」しました。

議長に岩田好治氏 副議長に岡部正芳氏

選挙後初の村議会が四月二十日、午前九時三十分から役場議場において開催され、正副議長、議長には岡部正芳氏がそれぞれ

選出と常任委員会構成が行われ、議長には岩田好治氏が、副議長には岡部正芳氏がそれぞれ選出されました。

投票率は

九五・六三%

四月七日に行われた村議会議員選挙は、村民に身近な選挙であり、議員定数を三十人に削減して初めての選挙で立候補者二十一人の激戦となったため、投票率は九五・六三%と高く有権者の関心が高いことを示しました。

| 氏名 | 議席 | 職名 |
|-------|----|------------|
| 岩田好治 | 20 | 議長、文教厚生委員 |
| 岡部正芳 | 4 | 副議長、産業経済委員 |
| 竹内久男 | 12 | 総務委員長 |
| 富沢秋次郎 | 11 | 総務副委員長 |
| 小山昇 | 3 | 総務委員 |
| 大塚吉雄 | 15 | 〃 |
| 青木彦一 | 19 | 〃 |
| 富沢孝次 | 17 | 文教厚生委員長 |
| 小山貞一 | 14 | 文教厚生副委員長 |
| 久保田富雄 | 8 | 文教厚生委員 |
| 星野正美 | 16 | 〃 |
| 高橋弘 | 10 | 産業経済委員長 |
| 岩田儀 | 13 | 産業経済副委員長 |
| 清水一巳 | 7 | 産業経済委員 |
| 金井高一 | 9 | 〃 |
| 岡部悌一 | 1 | 建設委員長 |
| 飯塚半七 | 18 | 建設副委員長 |
| 坂庭実 | 2 | 建設委員 |
| 山口初雄 | 5 | 〃 |
| 小川一好 | 6 | 〃 |

四月七日の「榛東村議会議員選挙」で二十人の議員さんが誕生し、「住みよい村づくり」へと新たなスタートを切りました。そこで今後四年間、村政を担っていただく各議員さんを紹介し議会活動に臨む抱負を語っていただきました。各氏に共通する当選のあいさつ等は紙面の都合により略させていただきます。順不同、敬称略。



岩田好治

公正な議会運営と村づくり

初の臨時議会において議長に推薦されました事は、身に余る

光栄です。また、その職責は極めて重大である事を痛感して居ります。

南北小学校の適正化、新幹線対策等々あるが、議員や執行とも話し合いながら議会が公正にしかも円満に運営され、住み良い村づくりがなされるよう努力したいと思えますので村民皆様方のご協力を賜りますようよろしくお願い申し上げます。



岡部正芳

村の未来を考え尽力

平和な今日の中にも我々を取りまく環境は厳しい状態にあります。中小企業をはじめ農業も特に価値の不安定、農作物の輸



入自由化等。榛東村の今後の農政の方向づけを農業委員会や農協と良く話し合って進めねばならない時であると思つ。また、南北小学校の適正化、行政区の見直しはさげて通れぬ道、工場誘致、自衛隊官舎、住宅等馬場地区の開発を進めなければならぬでしょう。伸び行く榛東村の未来を考え尽力ながらやっていきたいと思つます。



飯塚半七

経済生かし努力

過去四年間の体験を生かし、一、教育の向上と福祉の充実二、道路及び水道行政の充実三、農業経済の安定

以上の三点を重点に置き、明るい村づくりを目標に、村民の声を村政へ反映すべく努力するつもりです。



星野正美

村民の声を村政に反映

村民代表の一人として、住み良い村づくりのため、村民の声を村政に反映させるべく努力し、がんばりたいと思つます。

利根水系として下水道の早期解決、教育面、施設面等地域住民と話し合い、要望に応えられるよう精進したいと思つます。



富沢孝次

南地区に公共施設を

村でも将来の展望を画策する時期にあり、総合開発委員会を発足させ町制施行、多様化する

産業、経済、宅地造成、高齢化社会に対する対応等幅広く検討し積極的に取り組まなければならぬ。また、南北両小学校適正化も過去一年間を反省し村民理解のもとに図っていかねばならないと思つます。

今後四年間これらの問題に真剣に取り組みたいと思つます。特に南地区に「公共施設」を」と考えます。



坂庭実

山積みする課題に努力

非農業人口が半数以上という現状をふまへ純農村型から都市近郊型農村として脱皮すべき点から、町制施行について調査研究と環境づくりの時期にきてい

また、村内の開発、特に住宅対策、文化施設、福祉衛生施設の建設促進、均衡配置について特に留意すべきであり、また、地方の時代と言われながらも年々厳しさを増す財源確保のため観光資源開発と企業誘致は重大な課題であると思つ。山積みする課題に取り組むための調査研究機関を設置する必要がある。

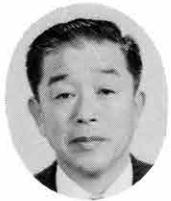

岡部徳三

産業発展の高揚を図る

明るく住み良い村づくりをするには、環境を整え経済の安定成長を計ることだと思つます。

を提唱し産業発展の高揚を計る。

- 一、村、上位部に均衡の取れた公害のない産業を取り入れると共に、文化施設を整え、教養を高めることで住み良い住宅づくりをし、榛東町実現に努力。
- 一、土地基盤整備後の高度利用により農家経済の充実安定を計る等に努力したい。

根新橋の早期実現と有効利用

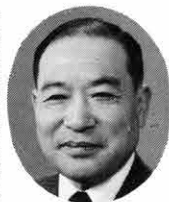

青木彦一

村発展に最善の努力

村民の代弁者であることを肝に命じ、農、工、商調和のとれた明るく住みよい村づくりと自然環境を守りつつ、企業誘致等自主財源の確保が重要と思つます。

榛東村発展のため、先輩のご指道と今までの経験、新たな他強により最善の努力を尽くす覚悟です。



久保田富雄

期待にそつよう努力

村の発展と明るい村づくりのため村政に取り組むたいと思つます。

- 一、南小適正化推進
- 一、交通安全対策問題
- 一、老人福祉問題
- 一、道路及び河川問題及びほ場整備事業
- 一、相馬ヶ原基地対策関連事業推進
- 一、農業、産業、商業振興問題、農業後継者結婚問題

以上、皆様の期待に沿つようがんばりたいと思つます。

新議員さん紹介



竹内久男

経験を生かして取り組む

十五年村政参加の経験を生かし、今後村政の実践の場で活躍し、村民の福祉向上に努めます。

本村は素晴らしい自然環境に恵まれ交通網の整備に伴い潤いと活力のある村政の施行をめざしたいと思えます。

そのため、住宅問題、交通問題、中小企業の繁栄を策し社会福祉の充実、青少年健全育成等山積みしている問題に対し、更に一段の努力を傾けて取り組む覚悟です。



清水一巳

農政全般を考える

当面の課題は南北小学校の適正化推進について決着をつけることであり、今後の村の施設としては教育施設の充実、農地の

ほ場整備も一段落する以上、村全般の総合開発を考え豊かな村づくりを想定し、文化福祉施設等の整備にむけて考えてゆくと必要があると思う。

また、村農家は半農半勤が主であり、専業農家の減少は著しい、従って時代に即した農政全般について考えてゆかねばならないと思う。



小山貞一

健全な村づくりに努力

一、住み良い環境づくりに協力してゆきたい。

一、内部に於ける教育施設の充実を計ることが大切なことと思う。

一、社会福祉事業並びに青少年問題と取り組み健全な村づく



小山 昇

りが肝要。

明るい豊かな村政に努力

新議員としてまず脳裏に浮かぶのが、まず先輩との交流をはかり話し合いを密にして明るい豊かな村政を作るために努力し、村民の親しめる議員になるよう努めます。



高橋 弘

諸問題に取り組み

総合十カ年計画を策定し、均衡ある行財政を望み、健全な村の方向付を定めたいと思う。特に多難な農村問題、また、商工関連の振興について取り組みたいと考えます。



小川一好

重点的の事業を推進

小学校通学区の適正化、通学、通園道路の改良、南部地域の開発を重点にして、水道事業や諸施設の建設と充実、同和問題の一日も早い解決などに努力します。

先輩諸氏や村民の方々のご意見を拝聴しながら、厳しい村財政のなか重点的の事業の推進に全力を注ぐつもりです。



山口初雄

村民に役立つよう努力

南小学校の適正規模校の問題は、その場しのぎのやり方ではなくある期間を費やしても南部地域の開発を見直し、人口増を計り解決の糸口にしたい。また自衛隊の基地提供市町村である為基地問題については村と隊との交流を計り、基地を持つ村の問題点について両者の立場を尊重し諸問題を討議検討して行きたい。また、老人福祉等常に考慮し村民の役に立てるよう努力するつもりです。



富沢秋次郎

監視役を果たす

金と物が先行し政策ぬぎの選挙、地区代表の農村型といふきびしい中から共産党議員へのご

支持を改めて「キモ」に命じ、皆様にお約束した議会報告、村政報告は引き続き「しんどう民報」で行います。身近に役立つ議員としてもどんな相談にも応じたいと思えます。不正汚職を許さず監視役としての役割も果たしていきたいと思えます。



大塚吉雄

奉仕者として尽力

地域発展に全力投球

皆様の好意に応えるため、村の諸問題（通学区等）や地域発展のため微力ながら全力をつくす考えです。

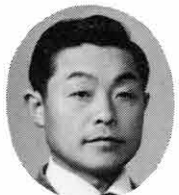

岩田 儀

調和のある村づくりに努力

若きと行動力で地方自治発展のため努力します。特に南北両小学校の適正化に取り組む決意です。高齢化社会の到来に備えて、住民の健康意識の向上を図り、老人福祉センターの建設に努力したいと思えます。住み良い環境を目指し、農、商、工の調和のとれた村づくりに努力いたします。

あなたも議会を
傍聴してみませんか。
こんどの定例会は6月です。
くわしくは議会事務局
(☎54-2211)へ

国民健康保険

保険証

上手な医者のかかりかた

① 国民健康保険に加入すると、その資格証明として、被保険者証を交付します。受けとったら次のことに気をつけてください。

- 保険証は大切に
- ① 保険証の記載内容を確認、注意事項をよく読んで、決まった場所に保管してください。
- ② 保険証は一世帯に一枚が原則ですが、被保険者が長期外出せざるや修学等で他町村に住む時は特別の保険証を交付します。
- ③ 他町村に転出、職場の医療保険に加入したりして国民健康保険の資格がなくなったあとで保険証を使用すると、かかった医療費の七割分を返していたことになるので注意してください。
- ④ 保険証を紛失・汚損したときは再交付します。



病気を早く治すには、医師を信頼し、指示をよく守ることが大切です。

また、急病などの場合のほかは深夜、休日の受診はできるだけ避けるようにしましょう。



● 良い医療を受けるためには、はしご受診、クスリねだりなどして、大切な医療費をムダに使うことのないようみんなの気をつけましょう。

● 信頼関係を大切に

国民年金

現況届は 五月三十一日まで

出し忘れのないように

年金を引き続いてもらうため、国民年金の現況届は、毎年一回指定された期限に現況届を提出することになっています。

● 五月は、国民年金の障害年金、母子年金、準母子年金、遺児年金、寡婦年金を受けている人が「現況届」を提出する時期です。この用紙は役場から送られてき

ます。

この「現況届」は、受給権者やその家族の方の状態などに変化がないかなどを確認し、引き続き年金が受けられるかどうかを調べる大切な手続きです。

もし、提出しなかったり、遅れたりしますと、年金の支給が止まったり、遅れたりすることがありますから、必ず期日までに正しく記入のうえ、役場へ提

出してください。

なお、老齢年金または通算老齢年金をうけている人には現況届の用紙（ハガキ）が、毎年誕生日の初めに社会保険庁から直送されますので、その用紙に住所、氏名を記入し、押印して住所地の村長の証明を受け、必ず誕生日の末日までに社会保険庁業務第二課に提出してください。



自動車税の納税は 五月三十日まで

自動車税の本年度の納期は、五月十六日（木）から三十一日（金）までです。

納税通知書が届いても「三十一日までにはまだ間があるから」と状態しなどに入れたまま忘れてしまうと、督促状が来てあわてるといったことになりま

す。

納税通知書がお手元に届きましたら早めに納税して下さい。

25周年記念入選作文

わたしは、未来といえば文明が今よりずっと進歩して、町には超高層ビルが立ち並び、新幹線より速く走れる新型の電車がビュンビュン走っている。というふうなことを理想します。やはり、樺東村の未来についても同じようなことを思い浮かべます。



未来に向けて

宿原由美子

でも、文明が発達しすぎて困るのではないのでしょうか。争いごとがおこるかもしれません。緑がなくなると動物たちがいなくなってしまうかもしれません。

わたしは、幸せな生活がおくれるという事です。争いごと等は、おきず、皆仲良く、皆幸せに暮らしている。それはとてもすば

らしいことだと思います。緑はめったやたらにこわさないで、緑の公園などを作ってみてほしいのではないかと思います。

また、村民全員で村のことを考え、一人一人が立派な人間になって人のためにも、自分のためにもつくすようなことを考え、そういうような立派な人間もぐんと増えるけど公害など出

るのではないのでしょうか。それとも平和でない樺東村にさせたいと思っている人もいるのでしようか。また、未来になると緑のことも気にかかります。環境破壊が進んでいるから、今のままなら十年後にはもっと緑が少なくなってしまう。

わたしは、将来の職業は特に考えてありません。けれども、樺東村の未来のことについてはとぎや考えます。

今年には樺東村創立二十五周年です。これから十年、二十年とたっていくけれどもみんなの力でとてもすきな未来の樺東村をつくりたいです。

わたしには、まだ分かりませんが、みんなが考えている理想の平和でおたやかで、楽しく緑の多い樺東村になることだと思います。そう願っています。

消費者 質問箱

相談

勧誘の手法
あれこれ

勧誘方法は、無差別な電話、自宅や職場への訪問で、「絶対もうかる」「安全確実な投資」「今がチャンス」などの甘い言葉で誘います。



法で規制しているがすべてには適用されない

業者は「取り引きは公正に行つた。返金しない」と拒否しています。

【ケース①】セールスマンに、安全で確実だといわれ、香港の金取引に一千万円支払った。何回か取り引きを重ね、かなりの損になっている。取り引きからいっさい手を引きたいと申し出ているがいつにこつに応じない。

【ケース②】七十七歳の父が、ロンドン市場のガスオイルの先物取引を勧誘され、五十万円支払ってしまった。契約を撤回し五十万円を返してもらいたい。

回答

ここ数年、海外商品取引による被害が増えています。

三年くらい前は、香港の大豆、砂糖、金の取り引きを誘う例が多くなりました。ところが最近では、ニューヨークの砂糖、プラチナ、石油、ロンドンの砂糖、石油、シカゴの大豆、コーン、通貨、さらには、現物取引と説明し実際は預り証書だけを渡し現物を渡さない、現物まがい取り引きなどが加わり、被害が拡大しています。

海外商品取引

取引の意思がないときははっきり断る

悪質な取引行為は「海外商品市場における先物取引の受託に関する法律」により規制されていますが、取引市場と商品が指定されており、海外先物取引のすべてが適用されるわけではありません。

ケース①では、何回も交渉し、ようやく手舞い（一切の取り引きをやめること）に応じましたが、残金の約五百万円が返金されず、弁護士をたてて交渉することになりました。

ケース②は、生活保護をつけている一人暮らしのお年寄りですが、しかも病人でもあるのに、

「身回りの世話、話し相手をして親切を装う」「もついでです、結構ですとの断りの言葉を、同意したと逆手に取る」

参加しませんか

日本画サークル・榎美会

日本画サークル・榎美会が発足しました。あなたも日本画にチャレンジしてみませんか。榎美会は、日本古来の伝統と日本画の優美に魅せられ、絵筆に託す興味と趣味をもつ人たちの集まりです。

行政相談員

鎌田忠治さん再選される

行政相談員は、皆さんが日頃役所や公社等の仕事について抱えている苦情や要望の相談相手になってくれる方で、総務庁長官から委嘱を受けております。本年四月一日付で十二区の鎌田忠治さん（新井三四八〇、54-1738）が行政相談員に再選されましたので、苦情や要望をお待ちの方は、気軽にお申し出下さい。

防火管理者講習会

防火管理者としての資格を取得するための講習会を次のとおり実施いたします。

▼講習日時 60年6月19日、20日

▼講習場所 日野市、9時～16時

▼場所 茨川市民会館小ホール

▼講習費用 二、七〇〇円（教材費を含む）

▼終了証交付 二日間の全課程を受講した者に終了証を交付。

▼申し込み期間 60年5月10日～5月25日

▼申し込み方法 申し込み用紙に記載し講習費用を添えて消防本部予防課又は最寄りの分署へ申し込む。

▼問い合わせ先 茨川地区広域組合消防本部予防課（22-4060）

合言葉は「日本画を学びながら仲良く、楽しく成長したいしょう」だれでも気軽に参加していただきたい。

絵画の初歩から教えていたたけます。

講師に八区松岡秀緒氏を迎えます。

写真でふりかえる

59年度の事業

あれこれ



▲第2地区コミュニティー・センター（鉄骨造平屋建）
面積 139.59㎡
事業費 2,130万円



山子田地区ゲートボール場
面積 1,000㎡
事業費 75万円



▲村道広馬場東部支線268号
延長 132m
事業費 907万円



面積 45.2㌔
事業費 214,201千円

最近、テレビや新聞を見ていると、言ったり、書いたりしてある事は、殺人事件があったのだの、ごうとうがあったのだの何かと暗いニュースが多すぎます。むり心中や飛び降り自殺、中には自分から命を投げる人もいます。なぜ、そんなことをするのでしよう。また、そんなことをして何になるのでしようか。そのようなことをくり返していかかぎり、社会は明るくなりません。むしろ、社会が暗く悪くなっていくばかりです。

社会を明るくするには、自分自身の行動にしっかりと責任を持ち、毎日楽しくすごすごとです。社会を明るくする、そのはじめは自分自身なのです。

それに、もう一つ忘れてはならないのが、人を思いやる心です。これを大事にしなければなりません。

例えば、友達のないさびしい毎日をすごしている人がいたとします。もう、本当につらくその人の傷ついた心、それは、ちよつとした事から立ち直ることが出来るのです。

社会を明るくするためには

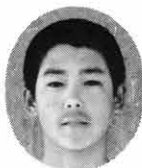

榛中 浅見真一

それは、周りの人が、その人を守り、傷ついた心をいやしてあげるのです。それが思いやる心です。

思いやりーたいしたことはないようですが、人間には思いやる心が何よりも大事ではないかと思えます。

社会とは、一人で築きあげることはできません。社会とは、みんな、まどまどはげましあいながら長い年月をかけて築きあげるものなのです。

しかし、その社会はもつゝ、もしかすると一瞬のうちにくずれてしまいかもしれません。

ほくたちは、この社会がくずれないように一本一本の柱となつてこれからの社会を支えていかなければならぬのです。

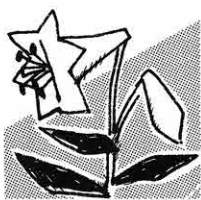

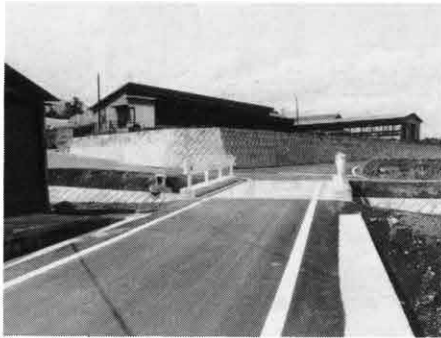

▲ 山子田地区「山榛橋」

事業費 1,000万円



▲南幼稚園

面積 465㎡

事業費 79,109千円



▶ 笹熊集会所

面積 一五四㎡
事業費 一、八一〇万円



▲農業基盤整備事業（御堀、

昭和60年母子保健推進員名簿

| 区 | 氏名 | T E L | 区 | 氏名 | T E L |
|----|---------|---------|----|-----------|--------------|
| 1 | 野口 ヒデ子 | 2 5 5 0 | 10 | 萩原 トメ子 | 5 0 7 6 |
| 1 | 千木良 一 美 | 7 2 1 0 | 11 | 阿久沢 孝 子 | 0273-73-4599 |
| 2 | 岩田 キヌエ | 7 2 3 2 | 11 | 近 林 きみ子 | 0273-73-0640 |
| 2 | 一 倉 キヨノ | 7 3 1 5 | 12 | 小林 陽 子 | 7 3 9 1 |
| 3 | 星野 静 枝 | 7 1 5 1 | 12 | 清水 節 子 | 5 2 1 6 |
| 3 | 高野辺 トリ子 | 4 8 4 0 | 13 | 清 水 ツ | 7 5 9 2 |
| 3 | 森 田 マツ子 | 6 0 3 6 | 13 | 南 睦 子 | 4 7 8 0 |
| 4 | 俣 フジノ | 4 1 4 9 | 14 | 白 井 好 江 | 5 6 2 9 |
| 4 | 小 淵 か め | 5 0 1 6 | 14 | 富 沢 光 江 | 2 9 8 6 |
| 5 | 萩 原 ツル子 | 7 2 7 7 | 15 | 金 井 澄 江 | 3 8 2 9 |
| 5 | 井 野 瑠美子 | 6 8 6 0 | 15 | 染 谷 千 恵子 | 7 5 4 5 |
| 6 | 岡 部 君 江 | 6 4 7 3 | 16 | 石 川 文 江 | 3 9 4 9 |
| 6 | 大 矢 とみえ | 2 5 7 8 | 16 | 高 橋 ト ヨ | 7 6 0 6 |
| 7 | 狩 野 サ ダ | 6 4 8 8 | 17 | 高 橋 ト ヨ | 5 8 3 1 |
| 7 | 石 関 八重子 | 5 5 3 7 | 17 | 大 高 橋 恵美子 | 7 3 7 4 |
| 8 | 浅 見 弘 子 | 5 1 5 3 | 18 | 高 橋 友 子 | 4 0 9 6 |
| 8 | 松 岡 安 江 | 2 4 4 0 | 18 | 山 口 和 子 | 2 9 8 7 |
| 9 | 小 山 淳 子 | 2 3 4 4 | 19 | 青 山 スエミ | 5 8 6 1 |
| 9 | 小 山 敏 子 | 7 4 7 1 | 19 | 下 田 キエ | 3 1 6 7 |
| 9 | 牧 口 妙 子 | 3 0 7 7 | 20 | 小 沼 和 子 | 6 8 3 7 |
| 10 | 岩 崎 美代子 | 5 0 9 6 | 20 | 平 山 芳 子 | 7 6 0 5 |

母子保健推進員は、母子保健の向上をはかるため、昭和四十年に発足しました。

活動内容は、妊産婦、乳幼児に対して、検診や学級への参加のすすめ、検診会場での協力、妊娠の早期届出のすすめ、また、お母さん方の声を聞き役場知らせる等で、行政と村民のバイ

プ役として日々活躍しています。

日頃、母子保健に関する疑問や不安をお持ちの方は、身近にいる母子保健推進員に気軽に相談下さい。

各区の母子保健推進員さんは表のとおりです。

母子保健委員さん紹介

茶の間 の 話題



種駒は、原木の直径の2倍植えるのが基準です

生活改善グループ 手作りの味楽しむ 椎茸栽培

四月四日、村生活改善グループ会員による椎茸の種駒植えが会長（森田美行）宅で行われました。

講師は村椎茸組合組合長



◀春日園を訪れた役員さん

（岩田久）、椎茸の原木の組み方から実際に植えるまでについてい

に教えていただきました。

原木は総数七十五本、来年秋

には自家製の椎茸が食べられる

そうです。椎茸はガンの予防に

なるそうです。あなたも自然食

品で健康を守りましょう。



村の話題を集めています。身近な出来事、催し、行事などがありましたら企画広報課広報係（電話54-2211内線32番）へご連絡ください。取材にうかがいます。また「こんにちは赤ちゃん」の欄にもドンシ挑戦していただきたいと思います。候補者の推せんも大いに歓迎します。

手づくりの靴下 プレゼント

母子会

三月五日榛東村母子会（会長・森田トヨ・会員六十五人）は、会員による手づくりの靴下八十足あまりと雑巾ダンボール箱を子持村の老人ホーム「春日園」へ寄付しました。園内には女性が六十人程いるので、その人たちが使用するそうです。



▲今日から公営ポスターは掲示場へ

初の公営ポスター掲示場 村内に四十四カ所

四月七日村議会議員選挙が行われました。議員定数を二十人に削減して初の選挙であり、ポスター掲示場も今回の選挙から村内四十四カ所に決められ、道路端にはポスターを掲示できなくなりました。

榛東村の地名と風土 (25)

中村京一著

榛名山(はるなさん)と榛の木②

榛名の「名」であるが、地名

である。

また、この木の樹皮や実黒色の

の搾染め用に用いられたもので

ある。No21の(三三三五)の「わ

が衣につき寄りしもよ」という

のは「わたしの衣について色を

染めてくださいよ」という意味

である。

また、この木の樹皮や実黒色の

の搾染め用に用いられたもので

ある。No21の(三三三五)の「わ

が衣につき寄りしもよ」という

のは「わたしの衣について色を

染めてくださいよ」という意味

である。

また、この木の樹皮や実黒色の

の搾染め用に用いられたもので

ある。No21の(三三三五)の「わ

が衣につき寄りしもよ」という

のは「わたしの衣について色を

染めてくださいよ」という意味

である。

また、この木の樹皮や実黒色の

の搾染め用に用いられたもので

ある。No21の(三三三五)の「わ

が衣につき寄りしもよ」という

のは「わたしの衣について色を

染めてくださいよ」という意味

である。

また、この木の樹皮や実黒色の

の搾染め用に用いられたもので

ある。No21の(三三三五)の「わ

が衣につき寄りしもよ」という

のは「わたしの衣について色を

染めてくださいよ」という意味

である。

また、この木の樹皮や実黒色の

の搾染め用に用いられたもので

ある。No21の(三三三五)の「わ

が衣につき寄りしもよ」という

のは「わたしの衣について色を

染めてくださいよ」という意味

である。



入学式終了後、子供、父兄を対象に交通安全を

ぬいぐるみで 交通安全教室 交通安全会婦人部

た一年生も、舞台に出てきた大きなパンダたちのぬいぐるみに大喜び。これから楽しく学校に通うために交通事故に遭わないように気をつけようね。そして、お母さんは、子供が出かけるときは「気をつけてね」の一言をかけたほしいと訴えました。



2区 田村真理子ちゃん

二区の田村真理子ちゃんは、四月二十六日で満一歳になりました。
真理子ちゃんは、正夫さん、幸子さんの二女で、名前は、お母さんが女の子らしい名前をと考えてつけてくれました。
真理子ちゃんは、おすわりを



カメラを向けたら、大きな目をパッチリあげてポーズをとってくれました。

したままで前へ進んでしまい、ハイハイはしないそうです。
健康そうに太っている真理子ちゃんは、外が大好き、お姉ちゃんの早百合ちゃんが仲よく遊んでくれるそうです。
歯は上二本、下二本の三本がはえていて、ごはんやうどんを大人といっしょに食べてしまっています。

タテのカギ

- ①五月五日は子供の日、男の子の家では、屋根より高い○○○○が泳いでいます。
- ②春の七草の一つ、だいてんのこと
- ③アカサの○○は軽くて丈夫
- ④ほつれん草を食べて力がモリモリ、オリブの恋人。
- ⑤利根川は関東○○○を流れて
- ⑥六月の第三日曜日、お父さんの愛に感謝する日
- ⑦読み物の文中に入れる小さな絵
- ⑧春の七草の一つ、だいてんのこと
- ⑨アカサの○○は軽くて丈夫
- ⑩ほつれん草を食べて力がモリモリ、オリブの恋人。

太平洋に注ぐ。
①六月の第三日曜日、お父さんの愛に感謝する日



家族で解こう
クロスワードクイズ
さあ、また張り切って解いてください。解けた人は解答用紙に書いて、北小、南小、榛中、中央公民館に置いてある箱(山子田1258-1)へ届けてください。
締め切りは、5月末日です。
正解者の中から30人のかたに記念品をお贈りします。

栄養素から見た食生活

ビタミンC 不足すると 怖い「壊血病」

ビタミンDの働き
ビタミンDは、骨や歯をつくるのに役立っています。特に、成長期の子供には欠かせない栄養素です。

ビタミンDが不足すると、骨が変形する「くる病」になります。乳児では、頭の骨が薄くなつて上の部分がペコペコしたり、背骨が曲がったり、O脚、X脚などの症状が現れます。妊産婦、老人に起るビタミンD欠乏症を、「骨軟化症」と呼びます。これにかかると、背骨や骨盤、足の骨などがもろくなったり変形して痛み、場合によっては歩けなくなります。

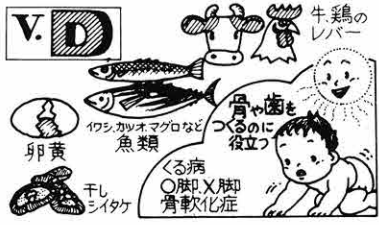

どんな食品に含まれるか
ビタミンDの豊富な食品は、牛・鶏のレバーやイワシ、カツオ、マグロなどの魚類、卵の黄身、味、シラス干し、干しいたげなどです。
そのほか、紫外線に当たるとビタミンDに変わる物質(プロビタミンD)を含む食品がたくさんあります。

摂取するときの注意
ビタミンDを取りすぎると、脱力感、食欲不振、はき気、下痢などの症状が現れます。

ビタミンD欠乏症が起るのは、多くの場合、体に紫外線を受けないためです。太陽に恵まれた日本では、普通に食事をしている人はビタミンDが不足することはありませぬ。

ヨコのカギ

- ①小人の国などへ旅行したのはだれ。
- ②磁石としてマイナスイオンをつくるのは。
- ③これから暑くなります。外で遊ぶときは帽子をかぶらないと
- ④四月を英語でいうと
- ⑤おすもつさんが土俵でまく白いものは
- ⑥めすの馬とおすのろばこの雑種。
- ⑦弾よりは速く、力は汽関車よりも強い超人。○○○○マン。
- ⑧県道渋川安中線は駐車○○○。
- ⑨赤くてツブツブがついている果物、ジャムにしてもおいしいよ。
- ⑩結食は楽しいな。好き嫌いでないで肉でも○○○でもなんでも食べよう。
- ⑪榛東中のスローガン。○○○。
- ⑫室内はきののこと。
- ⑬四月を英語でいうと
- ⑭おすもつさんが土俵でまく白いものは
- ⑮めすの馬とおすのろばこの雑種。
- ⑯弾よりは速く、力は汽関車よりも強い超人。○○○○マン。



前回の答えと当選者

＜前回の答え＞

| | | | | | | | | | |
|---|---|---|---|---|---|---|---|---|---|
| ① | シ | モ | ア | ラ | イ | | | | |
| ② | カ | モ | メ | | | ヤ | ジ | ヤ | |
| | | イ | ン | ヨ | ク | | | ン | ザ |
| | | ス | バ | ン | ル | | | デ | ン |
| | ハ | ミ | | ク | | | | | |
| | チ | | | | | | | | |
| | ク | ロ | シ | バ | ク | | | | |
| | サ | | バ | ク | ク | | | | |

当選者
6区 岡部敏和(10)、7区 小林律子(23)、星野加代子(24)、渡辺フク(65)、小林利春(3)、10区 萩原龍紀(9)、16区 広橋雅子(23)、広橋英樹(11)、田島明子(11)

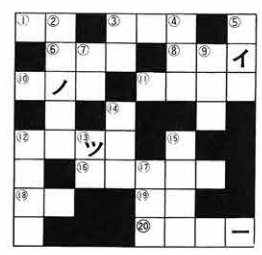

むらの植物

昨年五月から七月にかけてと九月の二回にわたって、全村を相馬ヶ原、村有林を中心とした山地、社寺の境内、田畑や人家の周辺に区分して春と秋の植物を調査した。この調査には、村史編さん室の千木良真澄氏をはじめ、室の方々全員の援助をいただき、ほぼ目的を果たすことができた。

村内にある植物は、総数八〇二種（木本二二八種、草木五七四種）であったが、判定のむずかしいコケ類、シタ類および草花の園芸種は省いた。

これらの植物名は、村誌に記載されているので省略し、ここでは、ほぼ絶滅したと思われる植物やまれになった植物、爆発的に増加している植物などについて記すと共に、調査中に見聞した榛東村の植物環境などにもふれてみたいと思う。

▼思い出の草花
「春の小川」の歌は今も子供たちに歌われているが、戦前には曲りくねった村内の道端には



スミレ

濃い青紫色のスミレや黄色いタンポポの花が咲き乱れ、田んぼには緑の毛せんを敷きつめたように葉を繁らせ、その上に紅紫色の花の毛せんを敷いたようにレンゲの花が咲いていた。小川の水は小石の上をさらさら音を立てて流れ、どじょうが足音に驚いて砂にもぐり、そのあとにわずかな水のにごりが残っている。こんな情景が多くの人々の追憶の中に残っていると思う。今は三面コンクリートでどじょうのもぐる土もなく、田んぼは耕地整理でひっくり返され、レンゲもスミレもタンポポもなくなくなった。あの美しいスミレに変わってタチツボスミレがその座を交代し、昔からあったカントウタンポポはあでやかなセイヨウタンポポに追いはらわれてしまった。



セイヨウタンポポ



カントウタンポポ

四月の中旬頃には、大平（オオヒラ）の桜が咲き、村中の人々はごちそうを作り近所の人をさそって花見に出かけた。桃泉から大平にかけてはちょうどオキナグサ（チゴバナ）の花ざかりで、可憐な花を摘んで持ち帰り瓶にさして楽しんだものだったが、現在は全く姿を消してしまっただけだ。この花びらが散ったあ

とタンポポのようにタネについた毛がほうけておじいさんの白髪のようになるのでオキナグサの名がついた。やがて風で散って畑や土堤などの日当たりのよい所に拡がっていく。七、八月になれば山道には純白の花をつけたヤマユリが風にゆれながら迎えてくれたし、キキョウ、カワラナデシコ、オミナエシなど美しさをきそい合い、シバの中には薄桃色の可憐なネジバナがひっそりと咲いていた。

秋が深まるにつれ、リンドウやミヤヨメナ、アワコガネギクなど咲いていた。しかし、これらの山野草は花が美しく可憐なためか心ない人々に掘り取られて今は全く姿を消したかまればしか見られなくなった。

今回からシリーズで、榛東村の植物を掲載します。村内の植物環境は破壊の一途をたどり、可憐な山野草はほとんど姿を消してしまっているのも残念なことです。村の山草会の方々によって役場の玄関には四季折々の山野草が置かれ、訪れる人の目を楽しませてくれます。

村の植物について、村出身の中島貞雄氏（高崎市在住）に寄稿していただきます。

愛の献血に一二二人

ご協力ありがとうございました

毎年行われている愛の献血。今年三月二十八日には一二二人の方にご協力をいただきました。ご協力をお願いいたします。

次回、八月三十日午前九時から午後三時まで、農研修館の庭で行われます。自分自身の健康管理のために、ご協力をお願いいたします。



▲献血は自分の健康管理に役立ちます。ぜひ協力して下さい。

おめでた おくやみ

- ☆お誕生あめでとごさいます
- 15区 遠藤秀樹ちゃん
- 15区 (己幸長男) 2月19日生
- 15区 金井智恵ちゃん
- (秋雄一女) 2月24日生
- 20区 関 将一ちゃん
- (啓次長男) 3月6日生
- 7区 横井修ちゃん
- (豊長男) 3月11日生
- 20区 伊藤弘亮ちゃん
- (勉四男) 3月12日生
- 20区 櫻井友耶ちゃん
- (昭寛二男) 3月13日生
- 8区 小山千恵美ちゃん
- (隆弘一女) 3月19日生

人口と世帯

| | |
|-------------------------|--------------|
| 人口 | 10,729人(-36) |
| 男 | 5,595人(-33) |
| 女 | 5,134人(-3) |
| 世帯数 | 3,030戸(-56) |
| 4月1日現在住民基本台帳登録数()内は対前月 | |



子供の友だちづきあいは…

泣いている子 元気な声で話している子とさまざまな表情を現わして……園児たちが遊んでいた。

最近では兄弟が少なく、テレビやゲームで遊びをする子供が増えてきたなど、子供の友達づきあいも変わってきた。子供どうしの遊びやケンカが人間形成の基礎となるそうです。大人たちはその重要性も考えて、子供の健全な成長を後押ししたいものです。

そこで、子供をつきあいの上手にするための四つのポイントを上げてみました。

●自主性を尊重する

親が子供に過剰な期待をかけすぎると子供は委縮してしまいます。また、子供の遊び相手や遊び方に細かく口出しするのは良くありません。せつかく芽生えた積極性を摘み取ってしまうことになりかねません。

●積極性を身につけさせよう

幼児期には人間としての知識や能力を急速に獲得していきまます。こうした時期にこそ体を動かすことが、多くの友人関係を作るうえでより効果的です。

●遊び道具は与えすぎない

おもちゃ、ゲーム、テレビと子供の遊びの対象はたくさんあ



泣いている子 元気な声で話している子とさまざまな表情を現わして……園児たちが遊んでいた。

最近では兄弟が少なく、テレビやゲームで遊びをする子供が増えてきたなど、子供の友達づきあいも変わってきた。子供どうしの遊びやケンカが人間形成の基礎となるそうです。大人たちはその重要性も考えて、子供の健全な成長を後押ししたいものです。

●けんかも成長の一過程

子供の世界にけんかとはつきものの。見方によっては好ましい成長の一過程です。けんかの仕方が危険な場合の外は、大人が手や口を出すのは考えもの。子供はけんかを通してお互いの考えを知り、相手を認めて譲ることも身につけていくのです。

自分の主張を言い張るか、引っ込めるかの「呼吸」を覚えていくのです。

おもな内容

| | |
|-----------|-------|
| 行政ニュース…… | 2～6めん |
| カメラリポート…… | 7めん |
| 茶の間の話題…… | 8・9めん |
| むらの植物…… | 10めん |

61年4月1日から

4つの柱で

国民年金が変わります

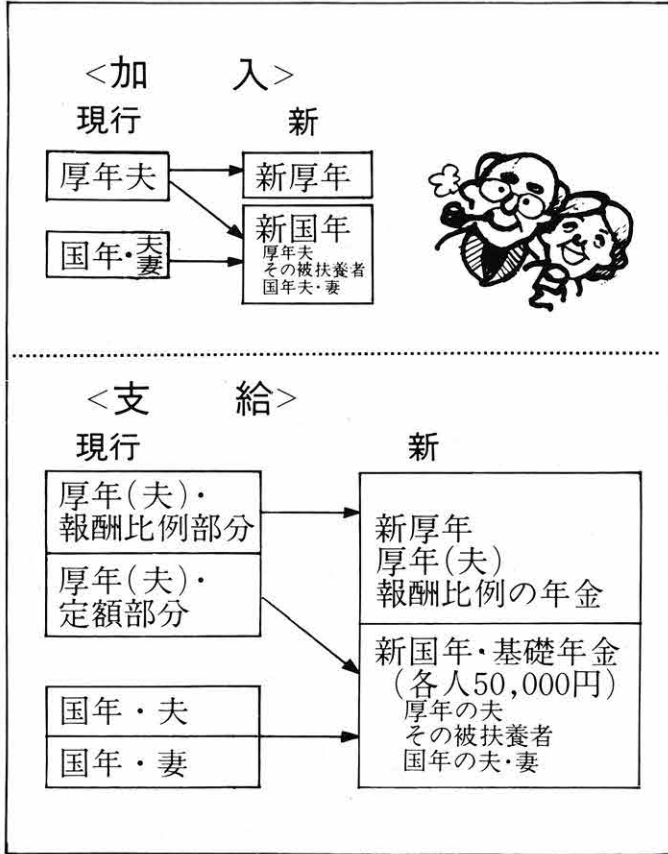

国民年金法が改正されました。実施時期は昭和六十一年四月一日からです。

年金法改正の柱は大きくわけて四つあります。

一、国民共通の基礎年金を支給
新しい国民年金は、すべての国民共通の基礎年金を支給する制度になり、厚生年金などの加入期間がある人には、基礎年金に上乗せして、加入期間分の報酬比例の年金が支給されます。

二、適正給付と適正負担
現在、厚生年金のモデル年金は、三十二年加入で月額十七万三千元、また、国民年金は十数

年加入で夫婦で六万円程度でありませんが、今後は、制度の成熟に伴い平均加入期間も伸び、やがて四十年加入が一般的になると思われます。

こうなりますと、改正前の法律で年金額を計算しますと若い人の勤労所得より年金受給者の年金額が上まわることになり、これらのバランスを考慮し、適正給付水準を図り、また、若い世代の負担も長期的にみて軽減を図りました。

三、婦人の年金権を確立
基礎年金の導入によって、夫に扶養されている奥さんも国民

年金の強制加入被保険者となり、将来は自分の年金が受けられることになりました。

四、障害者に対する年金保障の充実
障害年金が整備され、障害福祉年金が障害基礎年金に一本化され、二十歳前の障害者にも二十歳から障害基礎年金が支給されます。



しっかりと納めて
ガツマン年金!

国民年金に

加入しましょう

日本国内に住所のある二十歳以上、六十歳未満の人で、厚生年金などの公的年金制度に入っていない人は、すべて国民年金に加入しなければなりません。

二十歳になった人、他の公的年金をやめた人はもちろん、国民年金に加入が義務づけられている人で未加入の人は、今すぐ国民年金係へ出向いて、手続きしてください。

理解ある認識を

保険料免除制度

保険料を納めたくても、収入が少ないなどの理由で納めることが著しく困難な方は、申し出をし知事の承認を受ければ保険料の納付が免除（任意加入者にはありません）されます。

今年の四月から免除を希望するときは、七月三十一日までに役場の国民年金係へ申請手続きを行ってください。

しかし、将来年金給付を受けるときには、免除された期間の年金額は三分の一の額になってしまい、老齢年金額はたいへん少なくなってしまう。

老後の年金額を考えて、できる限り納付しましょう。

水稻の展示圃を設置

村では農協と渋川普及所の協力を得て水稻の展示圃を設置します。

この展示圃は、昨年本村の稲作に大きな被害を及ぼした縞葉枯病の防除対策の二環として実施するものです。

展示圃の場所は、昨年特に被害のひどかった山子田北谷地（高野辺三郎さん所有）と広馬場（山口勝さん所有）の二カ所の水田です。

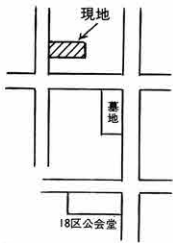

展示のねらいは、抵抗性品種「青い空」が他の品種（コシヒカリ、初星）に比較して、どの程度縞葉枯病に強いのか、また適切な薬剤防除によりコシヒカリや初星が病害から防げるのかなどの実証をすることです。

展示圃には、薬剤防除の時期等を記した立看板を掲出しますので、今年の稲作りの参考にしてください。

「イネ縞葉枯病」適切な防除を

適切な防除を

△県内一高い保毒虫率▽

昨年猛威をふるった縞葉枯病はヒメトビウカの媒介するウイルスによる病気ですが、今年も昨年のようなひどい被害の発生する可能性が高くなっています。

縞葉枯病の発生動向をみる一つの目安にヒメトビウカの縞葉枯病ウイルス保毒虫率があります。

今年二月の病害虫防除所の調査では、本村広馬場宮室で越冬幼虫二百頭中四十四頭（保毒虫率三二％）にウイルスが確認さ

も本村への適応力や収量性も高いそうです。

△急がれる防除体制強化▽

ヒメトビウカは幼虫で冬を越し、三四月ごろに第一回の成虫となります。

そして畦畔等から麦畑や牧草地に移り、産卵し、第一世代幼虫、第二回成虫となり、これが苗代や田植の終わったイネにつき、吸汁と同時にイネの体内にウイルスを感染させます。

分けた初期が最も感染しやすく、分けつ盛期がこれに次ぎ、葉齢が進むにつれて感染しなくなり。

また、感染したイネに薬剤を散布しても病気に対する効果はありません。

そうしたことから、媒介虫のヒメトビウカの防除を早目に、虫の密度を低下させ、発生を抑えることが防除のポイントになります。

特に極端な早植や晩植、未熟な有機物を多く施したほ場などには集中して飛来し、被害を大きくします。田植の集中化や適切な肥培管理等の耕種的な防除とあわせた薬剤による一斉防除が被害を軽減するうえで効果的です。

△スキのない薬剤散布▽
具体的な防除方法は次のとおりです。

- ◎苗代時……後期に殺虫剤散布
- ◎田植時……次の薬剤を育苗箱に散布する。
- 一箱当たりカヤホス剤剤、稚苗八〇％、中苗六〇％
- ◎田植後一〇日、バサジノン粒

イネ 縞葉枯病の作期別感染時期

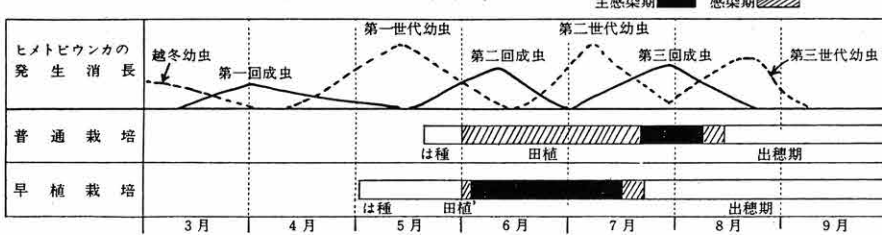

剤三四四粒、サンサイド粒剤5三四四粒、アフルエート粒剤六粒、アプロードダイアジンンその他
◎七月上旬、中旬
スミチオンやバツサ等の乳剤や粉剤の散布、またはアプロードダイアジンン
◎普通栽培では、七月下旬の散布を徹底する。

新村長に浅見氏

六月十六日任期満了の棟東村長選挙の投票が、五月二十六日午前七時から午後六時まで村内六カ所の投票所で行われまし

見道雄氏(あ)が初当選を果たしました。
村議選に続き、身近な選挙とあって、村民の関心は高く投票率も九三・七八割となりました。
なお、得票数はつぎのとおりです。

体育協会役員さん紹介

開票は、同日午後七時から農民研修館大会議室で行われ、浅見道雄氏 三五四三票 岡部市弥氏 三二五四票
昭和六十年度の体育協会役員が四月二十三日の総会で決まりました。
会長 真下勲、副会長 岩田久、松岡秀夫、富沢七男造
なお、各区の理事、支部長は表のとおりです。

| | | | | | | | | | | | | | | | | | | | | |
|-------|------|-----|-----|-----|----|----|----|----|----|----|----|----|----|----|----|----|----|----|----|----|
| 20 | 19 | 18 | 17 | 16 | 15 | 14 | 13 | 12 | 11 | 10 | 9 | 8 | 7 | 6 | 5 | 4 | 3 | 2 | 1 | 区 |
| 青大村高小 | 金山富下 | 近羽小 | 浅渡三 | 原金 | 岩遠 | 藤田 | 利茂 | 義雄 | 清木 | 青野 | 須野 | 狩野 | 須野 | 狩野 | 青野 | 須野 | 狩野 | 須野 | 狩野 | 青野 |
| 木山上橋菅 | 井里林 | 鳥山見 | 辺侯 | 沢井 | 田藤 | 利茂 | 義雄 | 清木 | 青野 | 須野 | 狩野 | 須野 | 狩野 | 青野 | 須野 | 狩野 | 須野 | 狩野 | 須野 | 狩野 |
| 裕慎弘淑 | 正六勝 | 清敏 | 重喜 | 武隆 | 義雄 | 清木 | 青野 | 須野 | 狩野 | 須野 | 狩野 | 須野 | 狩野 | 青野 | 須野 | 狩野 | 須野 | 狩野 | 須野 | 狩野 |
| 進芳一二 | 男利郎 | 也孝武 | 郎見平 | 孝士一 | 隆義 | 清木 | 青野 | 須野 | 狩野 | 須野 | 狩野 | 須野 | 狩野 | 青野 | 須野 | 狩野 | 須野 | 狩野 | 須野 | 狩野 |
| 松渡伊笹 | 小富細 | 内蜂小 | 石清水 | 山村 | 原野 | 須野 | 狩野 | 須野 | 狩野 | 青野 | 須野 | 狩野 | 須野 | 狩野 | 青野 | 須野 | 狩野 | 須野 | 狩野 | 青野 |
| 田辺久 | 与池池 | 野海巢 | 池坂水 | 山村 | 原野 | 須野 | 狩野 | 須野 | 狩野 | 青野 | 須野 | 狩野 | 須野 | 狩野 | 青野 | 須野 | 狩野 | 須野 | 狩野 | 青野 |
| 剛健強 | 保政雅 | 澄恒雅 | 義隆 | 昇邦 | 堅康 | 清木 | 青野 | 須野 | 狩野 | 須野 | 狩野 | 須野 | 狩野 | 青野 | 須野 | 狩野 | 須野 | 狩野 | 須野 | 狩野 |
| 史次志 | 男男彦 | 孝雄昇 | 夫之美 | 弘博 | 毅勉 | 清木 | 青野 | 須野 | 狩野 | 須野 | 狩野 | 須野 | 狩野 | 青野 | 須野 | 狩野 | 須野 | 狩野 | 須野 | 狩野 |

60年火災情報
テレホンサービス利用状況

| 月別 | 利用件数 |
|----|------|
| 1月 | 838 |
| 2月 | 1057 |
| 3月 | 394 |
| 4月 | 357 |

◎火災発生直後は問い合わせが

報を提供します。
火災が発生したときに、火災の発生場所や状況を知りたいときに電話してください。録音テープが自動的に情報を提供します。

火災情報テレホンサービス
☎三三〇〇一九

皆さんは、消防テレホンサービスをご存知ですか？
消防署では、火災の発生場所や救急医療機関などを知りたい方に休日、昼夜を問わず情報を提供しています。

利用ください

消防テレホンサービス

殺到し、電話回線がいっぱいになることがあります。話し中のときは少し待ってからかけなおしていただく。

救急テレホンサービス

☎三三〇〇九九

※救急車を必要とするほどでもないが、急いで病院へ行きたいような病氣やケガ人がでて、診療してくれる病院がわからなくてしまったとき電話してください。コンピュータによって結ばれた県下の救急医療機関の診療状況を各診療科目別に提供します。

昭和60年救急医療
テレホンサービス利用状況

| 月別 | 利用件数 |
|----|------|
| 1月 | 63 |
| 2月 | 44 |
| 3月 | 48 |
| 4月 | 30 |

◎このテレホンサービスは、消防署通信指令室で二十四時間いつでも受け付けています。

火事・救急は

局番なしの二一九番へ



7月1日から改正

登記手数料は登記印紙で

7月1日から登記簿の謄抄本等の手数料を納付する場合、今までのように「収入印紙」ではなく「登記印紙」によって納めていただくことになります。

この登記印紙は、7月1日から全国の集配郵便局や登記所、最寄りの郵便局、印紙売りさばき所で販売されます。

種類は、100円、200円、400円、1000円、5000円の5種類です。売買や相続等による所有権移転、抵当権設定、会社の設立、取締役等の変更等の登記の申請の際は、これまでどおり収入印紙で納付する訳です。

なお、登記簿の謄抄本、閲覧証明の手料金は、7月1日から改正されます。例えば、不動産登記簿や、会社の登記簿の謄抄本は一通400円（1通が10枚を超えるものは、その超える枚数5枚ごとに100円加算となります）不動産登記簿の閲覧や登記事項に関する証明は1件につき200円です。

くわしくは、最寄りの法務局、地方法務局または支局、出張所におたずねください。

ピンク券(福祉医療券)が

新しくなります

現在使っている福祉医療券(ピンク券)は、6月30日以降使えなくなります。

7月1日から新しい医療券になりますから、6月中に保健年金課で更新の手続きをしてください。

▼手続きに必要なもの

印鑑、保険証、古い医療券、年金証書等

※福祉医療受給者に該当する人

乳児(1歳未満)、幼児(1歳以上3歳未満の入院者のみ)、重度障害児者(国民年金法1級、特別児童扶養手当法1級、または身体障害者手帳の1級または2級、ただし、片上肢障害を除く者)、配遇者のない女子で18歳未満の児童を扶養している者及び18歳未満の児童です。

あらたに、該当する方は、保健年金課まで申し出てください。

飲酒運転追放

モデル市町村に指定される

六月一日から十二月末までの七カ月間「飲酒運転追放モデル市町村」に榛東村が指定され実施されています。

またまた、村内には「一人が集まれば、お茶のかわりに、まあ一杯」という悪習慣が残っているため、飲酒運転はあつとをたちません。

今年二月には、悪質違反者が多いワースト2として榛東村の名が新聞に掲載されました。

一日も早くこんな汚名は返上し、ベスト1に名をあげるよう村民一人一人の気持ちを結集し

飲酒運転四ない運動

- ・酒を飲んだら車を運転しない
- ・車を運転するなら酒を飲まない
- ・車を運転する人には、酒を飲ませない
- ・酒飲み運転を許さない

夏の交通安全運動

7月1日～7月15日



お気軽に相談を

後継者結婚相談員

決まる

25周年記念入選作文

私が榛東村に来て六年、榛東村が発足して二十五周年です。

私は、六年前にこの緑ゆたかな榛東村にきました。私は、幼稚園でしたので「エモ」というものがよく分かりませんでした。が、今、榛東村立北小学校五年生になって、六年前、そして今を考えてみれば、すごい変わりようです。

私は、伊香保からこちらに来たので、旅館、おみやげ店などビルとはいきませんが高い建物の中で育ったので、榛東村に来て周りのすっきりさは気持ちのよいものでした。

私の育った伊香保町では緑が少なく、観光協会のはうで「緑を大切に」などと書かれた植木鉢にシクラメン、コスモス、マリーゴールドを植え、町内に配り、「緑化推進」をつつたえてま

後継者結婚相談員さんが決まりました。各地区の相談員さんが決まりました。またしたので、結婚についての相談ごととは、お気軽にどうぞ。ひとりで悩んでいないで、相談してみたいかがでしようか。結婚への近道になるかもしれません。

| 区 | 氏名 | TEL |
|----|--------|------------------------|
| 1 | 善養寺 久志 | 7 1 9 5 |
| 2 | 岩田 進 | 7 2 0 7 |
| 3 | 岩田 良作 | 3 7 6 7 |
| 4 | 柳岡 茂夫 | 6 6 5 0 |
| 5 | 布施 和市 | 4 7 8 4 |
| 6 | 岡部 誉七 | 4 0 6 7 |
| 7 | 金井 みどり | 3 5 4 6 |
| 8 | 高橋 治雄 | 7 4 0 7 |
| 9 | 浅見 完治 | 3 0 0 7 |
| 10 | 湯 浅昭子 | 6 1 5 9 |
| 11 | 福田 元二 | 0 2 7 3-7 3 2 2 4 7 |
| 12 | 蜂巣 三郎 | 4 5 2 3 |
| 13 | 清水 嘉恵 | 5 3 3 5 |
| 14 | 富沢 真一 | 5 4 7 1 |
| 15 | 金井 闊市 | 4 4 6 0 |
| 16 | 小林 孝隆 | 6 6 5 3 |
| 17 | 清水 秀久 | 4 0 9 5 |
| 18 | 高橋 昇久 | 4 0 9 7 |
| 19 | 久保 田富雄 | 3 0 5 5 |
| 20 | 三川 義郎 | 7 0 0 7 |

わたたです。

しかし、榛東村では、そんな運動などしてなくても、緑がたもててうらやましくも思います。見ていてやすらげるので、いい所だと思えます。

これから先、榛東村もどんどん発達していろいろなものができていくでしょう。人口が増え



榛東村に来て

北小 富永 知絵

人々の生活に害をあたえず、生活がしやすくなるようになってくれることを願います。

もっと大きなマーケット、デパート、いろいろな施設、私はとくに図書館、子どもたちの集会所のような遊び場などができるといいと思います。

しかし、工業、化学などが進

歩しすぎて、昔からの榛東の農業、マユ、ブドウを生産する人がいなくなると、村民の大部分が工場につとめるようになり昔ののどかなおもかけ一つなくなってしまうと、いくら大好きな榛東村でもいやになるでしょう。だから、いくら工業、化学が進歩しても、山をくすしたり、

でも、農業、自然をわしたりしないようにできる方法を考えたいと思います。

住み良い理想的な村にするには...

それには、村の大人やえらい人たちだけにたのむだけでは、だめだと思えます。みんなが住み良い村にしたいのですから、みんなが心を一つにして、理想的な村になるように努めなければなりません。

私も「子ども」という言葉にあまえずに学校、そして村の緑を、そして自然を大切に、自然をよす空音などのゴミ拾いなどをして、いっしょうけんめいがんばろうと思います。

私は、村民一人一人の夢を全部かなえることができなくても少しずつ、少しずつ理想の村になってほしいと思います。

最近では、交通事故が増加している。新聞を見てもテレビを見ても毎日といっていいほど交通事故の話題がある。

「交通事故があるのがあたりまえ」といった考えが定着しつつある。

どうしてこんなに交通事故が増えたのだろうか。車やバイクの飛び出しも問題である。スピードの出しすぎ、無免許、あげればきりが無い。

一体一日で何人の方が亡くなり、何人の方が交通事故で苦しんでいるのだろうか。こんなこと一日だって考えたことなどない。自分がいつ交通事故にあつのかもわからないのに、...。こんな世の中で生きていくのは、大変だと思つ。

しかし、これを生きたければいけないのだ。

最近では、「交通ルールを知らず、育ってきた」という子供もいるのではないだろうか。また、知っていてもそれを守ろうとしない。これが現実だ。赤なのにわたつてみたり、横断歩道をおたならなかったり、私にも覚えが

ある。横断歩道をわたらず横断車を通るのがあたりまえ、交通事故「あつ、おつかないんだ。ならないように気をつけよう」とこれくらいに考えなのだ。

そして、交通事故にあつて初めて、交通事故のおそろしさを考えているのではないだろうか。そして、もし、交通事故で死んでしまつたら...。その人はきつと考えるだろう。交通事故というものをきつと深く考えていたら...と。

この榛東中学校でも「命を大切にしよう」というスローガンがある。たった一つしかない命。その命こそ大切にすることである。

交通事故と交通ルール

榛中 松岡 直美



私は、交通安全委員は、交通期間中、交通指導員の方と横断歩道にたつて旗ふりやわつていようように、それに交通ルールを守つてもらうように。

自分の命は自分で守る、だからも守つてはくれない、それに今年には榛東村二十五周年記念、こんな年こそ交通事故にあつたら一人でも減らしたい、そう思つ。

みつめよう、少年たちの未来

非行少年の概況から（渋川警察署管内）

五十九年非行少年の概況がまとまりました。青少年を持つ家庭にとって、青少年非行は身近で深刻な問題です。最近、少年非行が減ったと言われているにもかかわらず、本村でも多くの青少年が補導された結果が出ています。表に現われた数字の裏にかくされた非行が数多く潜んでいるのではないのでしょうか。この欄では、五十八年に比べ減少している犯罪少年、触法少年、く犯少年等と反対に、激増した不良行為少年についてひろってみました。

不良行為少年補導率

本村が断然トップ

たばこを吸う、酒を飲む、けんかをするなどの行為をした少年を不良行為少年といいます。この不良行為少年として、渋川署に補導された管内居住少年は八七二人、管外居住少年は二五八人の計一、一三〇人で、渋川署以外で補導されたのは一、三四人です。

これを居住地別に見てみると表のとおりで、少年人口一千人に対する補導人員は、本村が九一・四人と断然トップ。また、他署（特に高崎署・前橋署）での補導も本村が多くなっています。

行為別では、特に喫煙、深夜はいかひ、暴走行為が多く、全体の約八五割です。

また、学識別では、有職者が約五割、無職と学生・生徒が二・五割ずつとなっています。

非行に走ったり家出する少年は、全体からみればほんの一握りです。しかし、本人の心の問

不良行為少年補導状況

| 年別 | 59年 | 58年 | 増減 |
|--------|--------------|------------|-------------|
| 管内居住少年 | 872人(151人) | 594人(81人) | +288人(+70人) |
| 管外 " | 258人(25) | 184人(25) | + 74 (± 0) |
| 計 | 1,130人(176人) | 778人(106人) | +362人(+70人) |

| 市町村別 | 補導人員 | | 少年人口 (6~19才) | 1,000人比 |
|------|------|------|-----------------|---------|
| | 自署補導 | 他署補導 | | |
| 渋川市 | 465人 | 114人 | 10,192人 | 56.8人 |
| 伊香保町 | 33 | 15 | 971 | 49.4 |
| 小野上村 | 20 | 6 | 408 | 63.7 |
| 子持村 | 29 | 10 | 2,664 | 14.6 |
| 赤城村 | 113 | 56 | 2,803 | 60.3 |
| 北橋村 | 57 | 61 | 1,854 | 63.6 |
| 吉岡村 | 77 | 74 | 2,538 | 59.5 |
| 榛東村 | 78 | 133 | 2,309 | 91.4 |
| 計 | 872人 | 469人 | 23,739人 | 56.5人 |

第四次曜日、午後三時から相談を受けつけています。相談のある方は教育委員会へ申し出て下さい。

また、村青少年健全育成補導推進委員や少年警察協助員の方々により春、夏、冬（一月中旬）の長期休み中には広報車によるパトロール、毎月一〜二回、広報なしのパトロールを随時実施しています。

少年警察協助員決まる

少年警察協助員九人が四月一日付で決まりました。

少年相談や補導などを通じて少年の健全育成に努めていただく方々は表のとおりで、任期は六十二年三月末日までです。

少年問題は地域社会の問題であり、少年非行防止には住民の協力が必要ですので、少年問題でお困りの方は近くの協助員までご連絡ください。

| 区 | 氏名 | 電話 |
|----|--------|----------|
| 1 | 清水 輝男 | 5460525 |
| 2 | 岩田 久 | 547241 |
| 4 | 塩沢 利雄 | 543040 |
| 6 | 岡部 孝一 | 546017 |
| 9 | 小山 勇 | 547471 |
| 11 | 富沢 甲子郎 | 02733273 |
| 14 | 一倉 良仲 | 542222 |
| 15 | 金井 公正 | 547553 |
| 18 | 高橋 正 | 542559 |

〈困りごと相談のすゝめ〉

ヤングの悩みごと相談は



0272
ツーン ヤングヤング
21-8989
あなたのなやみに
こたえます！
やんぐてれほん

内閣総理大臣賞受賞

三区 岡本芳江さん

木目により
イメージを育てる

岡本芳江さん(三区・三四歳)

が、第十七回全国こけしコンクールで、女性として初めて内閣総理大臣賞に輝いた。

岡本さんの作品は「時の流れ」
「子供の頃からお父さんと山歩きをした。木の枝に芽がふき、やがて若草色に変わり紅葉する。きれい」と思うのもつかの間すぐに落ちてしまう。このもみじの葉に人生を感じ、生きていく一年を年輪、木目に感じる。時の流れの中をみじが

踊っているように楽しく流れていく。まるで人生のように。そんな姿をこけしに表現したそうです。

「父を思って作った。時の流れが総理大臣賞をいただき、本当にうれしい。が、父は、現状やトロフィーもみないで他界してしまっただけ。これからは、心あるこけしづくりにうちなみ、父の死を大切にしていきたい」

「家族が仲よくしているからやすらぎのあるこけしができると思う。今回の受賞についても自分の一人の力ではなく、家族みんなの協力があり、そういう環境に自分を置いてもらえたから「そなた」と語る芳江さん。

▲作品造りに取り組む岡本さん



毎日、店の仕事と作品づくり、それに二児の母と忙がしい。でも「自分がまげると子供にも負ける」とがんばっている。

五月十三日榛東中学校三年生が、村有林内に杉とひのきの苗五〇〇本を植えました。

郷土とのつながりに

榛中生が植林



▲郷土とのつながりに

一つになるでしょう。遠く村を離れていても、いつか村へ帰って自分の植えた木を見に訪れることもあるのではないのでしょうか。



四つ子チューリップ

三区星野茂さん宅

三区星野茂さん宅ではめずらしい四つ子のチューリップが咲きました。

▶めずらしい四つ子のチューリップ

このチューリップ、茎は根本から一本、途中から四本がくっついていくようになって上へ行くくと四本に別かれ、四つ子のチューリップになりました。



▲かれんな花に目を止める見学者

かれんな花が勢揃い

榛東村山草会の山草展盛況

山野草が見なおされ、かれんな素朴な草を大切にしようと、榛東村でも山草会の方々によって、五月十八日、十九日の二日間、研修館で山草展が行われました。

良く見る道端の草から、見たことのないめずらしいものまで

三十八人から約三二〇点、二〇種類とたくさんのお品があり訪ねた人の目を魅了させてくれました。

らんの種類は、はちらに上げての育成が非常にむずかしい中で、きれいな花を見せてくれました。

横断てむずかしいよ



▲実際に横断の練習

北小学校では、新学期も始まり、新一年生もちよっぴり学校にも慣れてきた五月十一日、通学班別による交通安全教室を開催し、一年生から三年生までは実際に交差点で横断の練習を、四年生から六年生までは自転車の乗り方について勉強しました。

また、二十九日には、自転車実技検定が行われ、これに合格しない子は、道路へ自転車を出られないそうです。

茶の間 の 話題

上位独占伝統守る

渋川地区広域ポンプ操法競技会



上・優勝した第1分団チーム
下・準優勝した第2分団チーム
右・県表彰を受けた榛東村消防団

村の話題を集めています。身近な出来事、催し、行事などがありましたら企画広報課広報係（電話54-2211内線32番）へご連絡ください。取材にうかがいます。

また「こんにちは赤ちゃん」の欄にもドシドシ挑戦していただきたいと思います。候補者の推せんも大いに歓迎します。

功績認められ 消防旗受ける

五月二日、群馬県総合表彰式が、前橋市の県民会館で行われ、榛東村消防団が表彰を受けました。



榛東村の地名と風土 (26)

中村京一著

西帝（にしみかど）一郡司の政庁の地
大宮・大宮神社一郡家の守護神を祀る神社 ①

ミカドは御門であって、ミハ神や天皇などのものにつく接頭辞であり、皇居の門や宮門を御門（みかど）と言う。また天皇をミカドと尊称したり広く朝廷、宮廷をもミカドと言ったりする。そういう恐れ多い地名が榛東村にはつきりと現存していることに驚かされるのである。また興味をかき立てられるのである。

「群馬の地名」の著者であり、群馬考古学の泰斗である尾崎博士は、勢多郡柏川村大字日田字御門・群馬郡桃井村大字長岡御門・群馬郡榛名町大字本郷字御門・利根郡久呂保村大字森下字御門・碓氷郡安中町大字東上秋間字御門・多野郡吉井町大字池字御門・佐波郡玉村町大字角淵字御門・新田郡練打村大字中江田字御門の八例をあげて「国府の政府もミカドであったであろうが、これは国府の地名が一般である。即ち、ミカドは郡司の政府と考える」とされている。郡司の政府というのは、都衛（ぐんが）（郡司が政務に当たる建）んが（郡司が政務に当たる建）

「上代或時期に郡司が居ったもの」で示されているだけである。だが、この尾崎説には異説もあつて、ミカドは、郡家という大きな役所だけでなく、郷里制の長や地方豪族の政府などにも言われたのではないかとされている。西帝の西の意味であるが、ふつう西に対する東帝が考えられる。

しかし、現在東帝という群馬郡の地名は残っていないのである。和名抄（十世紀）の巻五に「群馬、久留末（くるみ）ノ国ヲ分チテ東西二郡ト為シ、府ヲ中間ノ国府トス」とあるが、現在の北群馬郡はおおむね東群馬に入っていたわけであろう。

渋川・安中線の県道を北に向けて進み、堂の沢川を越えてから左折して西のきれいに舗装された道を上がるとこの一帯は西帝と呼ばれる字である。字名はいかにも由緒ありげで古めいて感じられるが、道はよく整備されているし、ほ場も手が入れられて、近代的農業経営も進んでいる地名である。吾妻山がすぐ近くに見える。

十三チームが参加、日ごろの練習の成果を発揮し、きびきびした動作で操法を披露しました。

△第一分団出場選手▽
指揮者 柳岡伸一、一番員 萩原毅、二番員 阿久沢寿実、三番員 湯浅裕、四番員 近藤隆

△第二分団出場選手▽
指揮者 岡部賢二、一番員 深津昇、二番員 萩原順一、三番員 善養寺正一、四番員 岩田智

五月十二日、広域消防ポンプ操法競技会が群馬県消防学校で開催されました。

本村からは、第一分団、第二分団が参加。第一分団が優勝、第二分団が準優勝を果たし、本村が上位を独占しました。

この日の大会には広域圏内の





こんにちは 赤ちゃん

13区 清水真吾ちゃん

きのまつ最中。お兄ちゃんの拓也ちゃんが外へ遊びにいきたいってしょしょに外へ遊びに行く日はもうすぐです。歯は上下本すつ生えているので何んでも食べますが、「お兄ちゃんがアイスを食べていると取りに行く、アイスをおぼせてしまつて困る」とお母さんが。パパ、ママ、マンマ、バイバイとネネがじょうずに言える真吾ちゃんです。



歳時記

かび

うつつしい梅雨どきは、か日に干す習慣がありました。戸障子を開けはなし、網を張も、最近では、冷蔵庫の普及で、つて衣類を満艦飾のように干し昔のような毒々しいアカやアオのかびを見ることは少なくなり、うした光景もあまり見られなくなりました。かつては、梅雨の終わったあと、夏の土用(立夏の前十八日と、七月二十日)が入り)にありま。例えは、酒、みそ、かつおぶつて、衣類や書物を風にあて、し、抗生物質などもある種のか



タテの力ギ

②南小の西にチャル風のトンガリ屋根の南○○○○が完成。子供たちの元気な声が響いている。

③○○○○などの無形文化財は住民の手によって伝統を守っている。

④四月の○○○○選挙は、定数を二十人に減らして初めて行われる。



家族で解こう クロスワード・クイズ

さあ、また張り切って解いてください。解けた人は解答用紙に書いて、北小、南小、榛中、中央公民館に置いてある箱に入れるか、企画広報課広報係(山手田1258-1)へ届けてください。

締め切りは、6月末日です。正解者の中から30人のかたに記念品をお贈りします。

た選挙です。新しい二十人の○○○○さんの活躍に期待しましょう。

⑥○○○○に水を流す。

⑦村長選挙も終わりました。投票率は九三・七八割。○○○○したい人はいませんか。

⑩緑を求めて○○○○浴。

⑪今は電話が普及して手紙を書かなくなったといわれます。で

涼しさを 贈りませんか

六月十五日から全国一斉に暑中見舞用葉書が発売されました。昨年同様一般向け二種類と青少年向け一種類の三種類。

一般向けの絵は「ほていあおい」と「かき水」、青少年向けのものは「昆虫採集」と夏の生活にピッタリのデザインとなつて

います。なお、今年度も葉書お買い上げのお客さまに絵にあわせて三種の動葉用「うちわ」をプレゼントします。

crossword puzzle grid with numbers and letters.

- 前回の答えと当選者
5区小山ふく(88)、小谷野憲司(13)、6区土屋栄一(72)、湯浅貴仁(11)、7区小林律子(23)、星野孝弘(26)、新井邦子(35)、9区武田司(14)、神林克爾(9)、尾崎玄(8)、柳沢英美(9)、10区新井まゆみ(7)、大塚聖史(9)、池田勝明(13)、11区萩原美咲(5)、13区清水光則(10)、小野関明子(9)、14区小山ユリ子(38)、15区坂口幸弘(9)、小林由美子(12)、16区田嶋人志(11)、広橋雅子(28)、広橋英樹(11)、20区野辺昌子(13)、柴谷恵美(33)、堀なほみ(2)、大石沙織(3)

ヨコの力ギ

①小林沢地区では子供たちが毎晩○○○○を手に火の用心を呼びかけている。(前号参照)
⑤生活改善グループでは手作り味の味を○○○○の栽培を始めました(前号参照)
⑦家具、特にタンスなどにむく木。
⑧落語の終わりのしゃれ。
⑨テストで全部できれば○○○○だよ。
⑩村でも日本画を勉強する○○○○

crossword puzzle grid with numbers and letters.

むらの植物

大木の保存に寄せて

田中 貞雄

スギの大木に囲まれた鎮守の森や烏のねぐらになっていたお寺の裏山は、その地方に育った人々には懐かしい郷愁であつたが、今は伐り倒されたり、手入れが悪くて枯れかかつたりしているところが多い。

戦後のめざましい経済成長に伴い都市も農村も自動車中心の社会となり、県道、村道、農道まで舗装され、河川整備により多くの川から水路まで三面コンクリートに変つてきた。その結果、降った雨は土にしみ込み流れていく。高崎市内二八四の杜寺の境内にある樹木の健康調査を中学生の研究グループが本年三月～四月の毎日曜日に行い、

スギの大木に囲まれた鎮守の森や烏のねぐらになっていたお寺の裏山は、その地方に育った人々には懐かしい郷愁であつたが、今は伐り倒されたり、手入れが悪くて枯れかかつたりしているところが多い。近々まで人家があり、近くの小川が三面コンクリートとなつていて、スギの上部から三～五材位まで枯れてきている。都市化の進んでいるところでは、ガソリンスタンドやスーパーマーケットなどで大量に地下水を汲み上げていくところが多く、このため地下水位が下がり、根の比較的浅いスギの先枯れが最初におこる。地下水の低下がひどくなっている所では、ケヤキ、ヒノキ、エノキなども枝が枯

れ、やがて病害虫もついて枯れてしまふ。最近、緑化は世界的規模で問題となり、我が国でも昭和二十五年から全国で植樹祭が行われるようになった。緑化も植樹祭も緑を増やそうとするものですが、木を植えることだけが緑化ではない。緑化の第一歩は、現在ある木を開発の名の下に伐り払うことを止め、植えた幼木の手入れをして育てる保全に重点を置くことです。一方で植樹し、一方で伐つては緑化は進まない。

群馬町や吉岡村には何百年生という大木はほとんどなくなつていて。本村では、スギの大木は稀となり、サクラ、ケヤキ、サルズベリ、イロハカエデ、クヌギなどの老木大木が残っている。大正から昭和の始めの小学校にあつた「一本のスギ」が、



大川のしだれ桜 (樹齢200年)

北毛地区練成剣道大会

石田、笹沢、高橋が連続優勝

第十六回北毛地区練成剣道大会が六月二日吉岡村駒寄小学校体育館で約三五〇人が参加して行われました。

成績は次のとおりです。

六年男子優勝 星野美徳、六年女子優勝 笹沢佳子、三位 富沢友美、五年女子優勝 高橋 淨、四年女子二位 星野加代子、中学女子優勝 石田容子、三位 星野ともみ、中学男子二位

星野賢敏、高校女子優勝 北原 裕美子、二位 小淵美香、三位 齋藤三奈子

あたたかい心

▼上野集会所へカラオケ器具一式を広馬場の村上隆一郎さんから寄贈してくださりました。

おめでた

おくやみ

- ☆お誕生おめでとございます
- 20区 堀 博史ちゃん
- (博之長男) 3月28日生
- 20区 唐沢圭子ちゃん
- (久長女) 4月1日生
- 8区 内海 徹ちゃん
- (優司長男) 4月3日生
- 20区 日下部由紀ちゃん
- (正志長女) 4月7日生
- 15区 高橋和也ちゃん
- (修二男) 4月9日生
- 13区 鋼持睦美ちゃん
- (省司長女) 4月12日生
- 20区 茂木宏幸ちゃん
- (洋長男) 4月12日生
- 8区 高橋春樹ちゃん
- (秀社長男) 4月17日生

人口と世帯

| | |
|-----|---------------|
| 人口 | 10,869人(+140) |
| 男 | 5,717人(+122) |
| 女 | 5,152人(+18) |
| 世帯数 | 3,136戸(+106) |

(5月1日現在住民基本台帳登録数)内は対前月

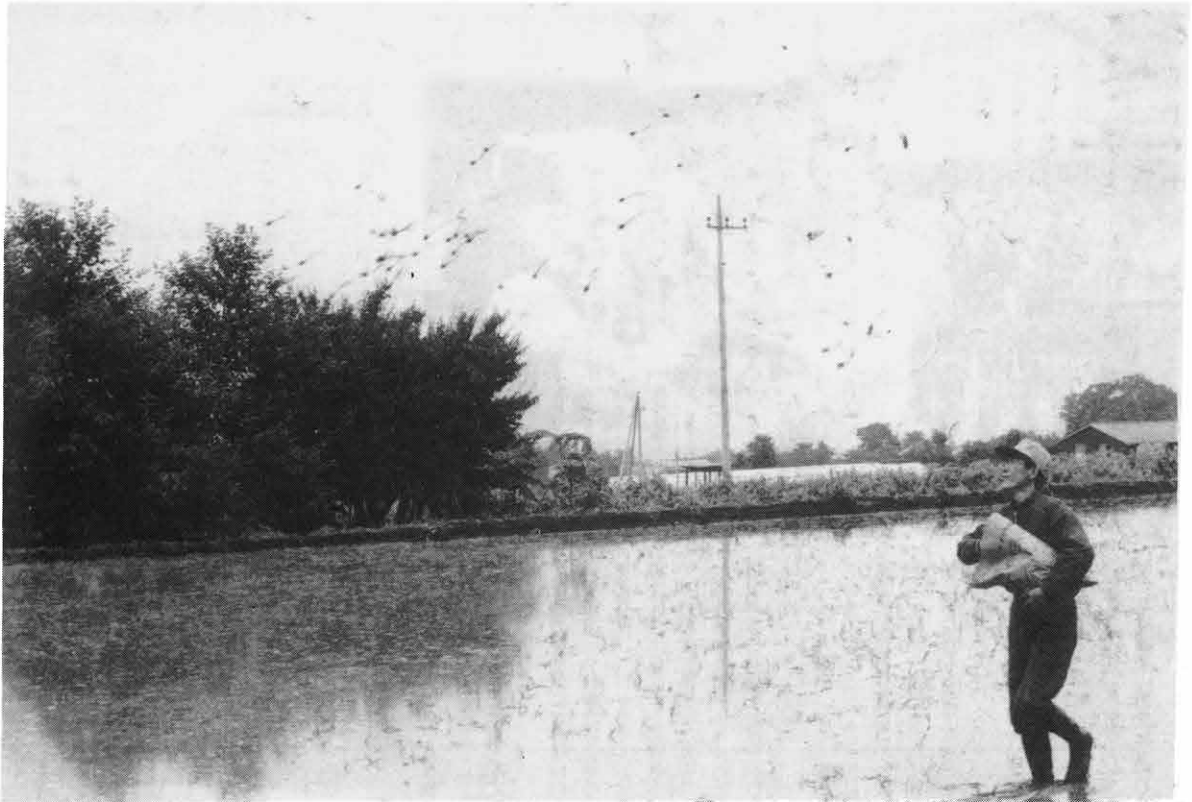

長岡の善養寺忠二良さんの田んぼで、めずらしい「ぶんなげ田植え」が行われた。

つゆの季節、毎日雨ふりが続く中で、六月十四日曇り空のもとで、空高く苗が舞った。

この「ぶんなげ田植え」は苗の作り方から、機械植えや手植えのものと形態が違う。

一・五センチくらいの紙の四角い筒に土を入れた中に種をまいたものが、一見すると普通の苗床のようにぎっしり並んでいる。それをほらほらにして、しろかきをしたあとすぐにまきちらす。空に緑の苗が舞い、火花のように散る。

手間も機械植えや手植えよりもずっと早く植ええられる。

苗をとるのが大変だが、まきはじめてばどんどん進む。

まいている人も楽しそうだ。経験のためにと少しやらせてもらったが、自分ですべてでどてから落ちそうになってしまった。

めずらしい ぶんなげ田植え

空にむけて、苗をなげる。
なけている人も楽しそう、
そのうえ時間も少なくてす
む。

おもな内容

| | |
|---------|-------|
| 新村長誕生 | 2めん |
| 行政ニュース | 3・4めん |
| カメラリポート | 5めん |
| 茶の間の話題 | 6・7めん |
| むらの植物 | 8めん |

村民の声に耳を傾ける行政

村民の期待を受け

浅見村長誕生

五月二十六日に行われた榛東村長選挙において、榛東村第七代村長に浅見道雄氏（新井、六〇歳）が当選されました。六月十七日、新村長の初登庁が行われ、浅見村政がスタートしました。そして、就任のあいさつ、施政方針について伺ってみました。



▲職員、支持者等に迎えられ初登庁

村民一人一人の声に耳を傾ける行政

六月十七日から村長として就任いたしました。

大勢の支持者に付き添われ、村議の方々と役場職員全員の出迎えを受け、拍手のうずの中を登庁した気分はまさに複雑！

表玄関に用意されたテーブルで、みなさまに対し村長就任の第一声を表明したわけでありま

す。私は、村政を担当してゆく上での基本態度として、次の二つをあげてまいりました。

(一) 村民一人一人の声に耳を傾ける偏りなき公正な村政をすすめること。

(二) あらゆる私情を捨てて、ひたすら村民のために奉仕すること。

榛東村には、次のような解決すべき難問が山積みしており、



▲村長バッヂを胸に

(1) 自主財源の確立
・ 企業誘致、住宅団地の造成、そのための条件整備
・ 新幹線対策

(2) 低迷する農業経済の立て直し対策
・ レンジャー産業の誘致
・ 県や国からの補助金の獲得

(3) 住みよい地域づくりと商工業の振興
(4) 教育の振興
・ 健全でたくましい青少年の育成

(5) 学力の向上
(6) 住民福祉の向上
・ 老人に生き甲斐を
・ 困っている人に援助の手を

(7) スポーツ、文化の振興
これらの難問解決にあたり、私は、村会議員をはじめとして、村内各層の方々のご意見を尊重し、慎重、かつ、積極的

す。村民のみなさまの暖かいバックアップを心よりお願いし、就任のあいさつといたします。

8年間
ごくろう
さまでした

六月十六日任期満了となった岡部村長の退任式が、六月十四日に行われました。八年間、村のために尽力くださり、ご苦労さまでした。



花束を手に握手で退任



昭和59年度簡保資金借入事業

| 事業名 | 借入額 |
|--------------|----------|
| ほ場整備事業(基地対策) | 20,500千円 |
| 住宅新築資金貸付事業 | 16,500 " |
| 住宅改修資金貸付事業 | 2,000 " |
| 宅地取得資金貸付事業 | 2,200 " |

郵便局の簡易生命保険積立金は、公共施設の建設資金として運用されています。

本村では、59年度分としてはほ場整備事業など4つの事業に合計4120万円の融資を受けました。おもな融資額は表のとおりです。

| | 環境整備協力費 | コート使用料(半日) | 社会福祉寄付 | 計 |
|-------|---------|------------|--------|---------|
| 平日 | 円 500 | 円 1,500 | 円 10 | 円 2,010 |
| 土、日、祭 | 円 500 | 円 2,000 | 円 10 | 円 2,510 |

郵便局の簡易生命保険

融資受ける

四、一、二〇万円の



鎌田収入役

収入役に

鎌田忠治氏選任

第5回臨時村議会

昭和六十年第五回臨時村議会は六月五日、午前九時三十分から議場で開催され、収入役の選任について審議、十二区の鎌田忠治氏(新井)を選任しました。

今般収入役を拜命いたしました。村長の政策に沿って出納事務の健全な執行につとめて参りたいと存じますのでよろしく御協力下さいますようお願い申し上げます。

今般収入役を拜命いたしました。村長の政策に沿って出納事務の健全な執行につとめて参りたいと存じますのでよろしく御協力下さいますようお願い申し上げます。

テニス愛好者に朗報!

すばらしい眺望が楽しめる鎌田テニスコートでテニスを楽しませんか。

(株)シャパンセントラルコロシアムのご好意により、村民の方には割安料金でテニスコートが使用できるようになりました。

▼利用できる人
 鎌東村に住民登録がしてある人。

▼利用時間
 コートは、午後一時を半日の時間境として、ナイターは午後十二時まで。

利用日は、火曜日(十一月から)

翌年三月まで)

▼利用方法
 直接、鎌田テニス

コート(電話〇二七九(54)五二一へ予約し、村の発行する利用者証を受けて、鎌田テニスコートのフロントに提示してください。

利用者証は、鎌東村教育委員会が発行しています。

▼利用料金等は表のとおりです。

▼その他
 鎌田テニスコートの利用規程を遵守すること。

特別料金で利用できることをわきまえて利用すること。

国民年金

すみやかに届出を

住所・支払機関変更届

年金を受けている人が、住所や支払機関を変更したときは、「国民年金受給権者住所・支払機関変更届」を提出してください。

届出先は、年齢年金または通算老齢年金を受けている人は社会保険庁業務第二課、そのほかの年金を受けている人は役場です。

この届が提出されないと各支払月にお送りする国民年金支払通知書や国庫金送金通知書が届かなかつたり、希望する銀行や郵便局などで年金を受けられないことがあります。

大切な年金を確実に受け取るためにも、変更届はすみやかに提出しましょう。

受給者が

死亡したとき

老齢年金や障害年金などの年金を受けている人が亡くなられたときは、遺族の人が「国民年金受給権者死亡届」に国民年金証書を添えて役場に提出してください。

もし、死亡の届をしないで、家族の方が年金を受け取っていますと、後からその金額を返納していたことになるので

すみやかに届出しましょう。

また、亡くなられた人に支払われるはずであった年金が残っているときは、遺族の方にその分の年金が支払われますので、遺族の方は、「国民年金未支給年金支給請求書」に請求者との身分関係がわかる書類と年金を受けていた人と請求者が生活を同じくしていたことがわかる書類を添えて役場に提出してください。

未支給年金を受けることのできる遺族の方は、年金を受けていた人の死亡の当時、その人といっしょに生活していた配偶者、子、父母、孫、祖父母または兄弟姉妹です。

保険料は納めましたか

四、五、六月分の保険料はもう納めましたか。

納め忘れがないかどうかお調べください。

保険料を納め忘れてしまうと、万一の事故のとき、障害年金や母子年金などを受けられないばかりか、老齢年金を受けられないおそれもあります。

もし、納め忘れの保険料があれば、すぐ納めましょう。

野外生活の知恵 サバイバル入門

夏休みは、野外活動の絶好のシーズン。野山を歩きまわったら、もうおなかはベコベコです。お弁当もいけれど、たまにはこんな“かまど”や“コンロ”を利用して、料理を作ってみてはいかがですか。

野外で料理する



★石を積んでかまどを作る

- ①風向きが変わっても使える三方かまどです。
 - ②反射熱を利用したかまどです。
- ①も②も、ナベの底が地面から20センチぐらいになるよう調節してください。

かまど



★石油かんでコンロを作る

- ①熱効率のよい簡易コンロです。ブリキばさみで点線の部分を切り開いてください。かんの周りに穴をあけると、空気のまわりがよくなって火が強くなります。ハンゴウがちょうど2個スッポリと入りますよ。
- ②底に煙出しをあげてヨコに使えば、鉄板焼きに使えます。ヤキンバやお好み焼きが作れますよ。

石油かんのコンロ

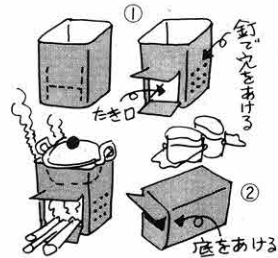

榛東村は 飲酒運転追放 モデル市町村

飲酒運転 四ない運動

- ▼酒を飲んだら車を運転しない
- ▼車を運転するなら酒を飲まない
- ▼車を運転する人には、酒を飲ませない
- ▼酒飲み運転を許さない

今年で榛東村も二十五周年を迎えます。ここ数年、榛東村の産業、交通などは著しく栄えて来ました。

これからも発展していくのでしようが、どんな榛東村に変わっていくか期待を持って空想して見たいと思います。

このところ産業も多彩なものが作られるようになりました。近い未来この榛東村で植物が品種改良されて、ぶどうばかりじゃなくて、パイナップル、バナナなどが民家の畑で作られるかもしれないし、牛や豚、マグロとカツオなどを交配して大成功、それがたちまち繁殖して食料が安定したとか、確かに品種改良や交配は、着々と研究が進み、よりすぐれたものが開発されている。しかし、簡単に作れるものはないでしょう。

機械の普及も全国に広がり、稲作もよりいっそう機械化されるでしょう。今の社会は、明るいとはいえない。毎日、毎日、暗いニュースばかりです。そのほとんどが、交通事故、犯罪、少年の非行などです。このような社会を明るくするために、やはり、一人一人が気をつけないといけないと思います。夜、何台ものオートバイが通り、目が覚めたことがあります。その時、私は「寝ている方の身になってほしいな」と思いました。世の中には自分たちが守らなければならぬルールというものがあると

るでしょう。米という字は、八十八の音間をかけるというところからきているそうですが、将来はオートメーション時代がおとずれ、稲作もボタン二つで田植えから脱穀まで機械がやるようになるのではないですか。

交通も大分便利になりました。今では、一家に一台は常識ですし、どこの家でも二輪車ぐらいあります。そして、住みよい榛東にするには、みんながいきよに色々な物を築き、発展させてほしい。そして、そこに初めて「文化」という意味があるのではないかと思います。

前橋から榛東の間を新幹線「相馬」が走り、今日も山子田駅には、人がいっぱいです。しかし、どうでしょう。これだけ近代化が進むことは、果たして明るく住みよい所になることなのでしょうか。

いい面では、榛東村が栄え、人口が増えて他の場所の文化や、しょうぼうが入ってくる。悪い面では、ゴミが増え、騒音がやまない所になってしまっ、かもしれません。

榛東村の未来像

榛中 笹沢順



明るく、住みよい榛東にするには、みんながいきよに色々な物を築き、発展させてほしい。そして、そこに初めて「文化」という意味があるのではないかと思います。

のうち榛東にも国境や号がしかれて、車の往来がはげしくなることでしょう。国道のまわりには、高層ビルやデパートなどが立ち並びます。

今、少年の非行が、大きな問題となっています。これは、家庭が悪いからとか、環境が悪いからとよく言われるけれど、もっとみんなの気持ちや理解しあえるようになってほしいと思います。

「自分さえよければいいや」と思う人がいれば、これは他の人に迷惑がかかります。もし、

社会を明るく するために

榛中 関口瑞代

社会を明るくするために

この考え方が普通で、だれもがこう思っているとしたら、社会は事件がたえず、ますます暗くなる一方だと思います。少しも、人の身になって考えたり、うんことを心がけることが大切だ

カメラ・レポート



郷土クラブ(南小)が

高塚古墳を見学

▲説明を受けて
▲大きい石たなあ

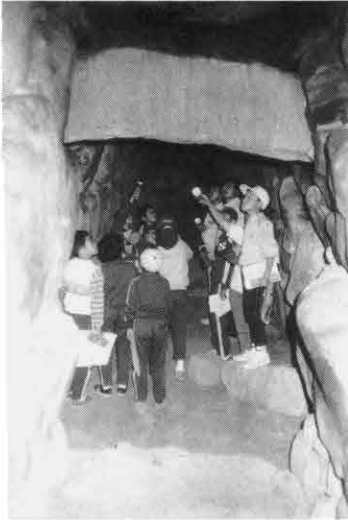

南小四年生から六年生までの男子十一人が、郷土クラブのメンバー。
六月十九日の午後、郷土クラブでは壊中電灯を片手に新井にある高塚古墳の見学をした。
「高塚古墳は、北群馬管内で

一番大きなもので、六世紀後半の頃のもの、この時代では王様ではなかったかといわれている。
県の指定史跡で、横六式石室、石室が大きいことで有名」と教育委員会から、わかりやすく説明を受け、実際に石室に入ってみた。大きな大きな自然石、いったいどこからこんな大きな石を持って来たんだろう」と子供たちは、石の数を調べたりした。
前方後円墳で二段になっているというので、石室の真上にまで登って見た。



大きいお釜で作るのねエ

授業で給食センター見学

▲食器洗いも機械で / 給食センターってすごいなあ…

学校では毎日給食がたべられるけど、給食つてどうやってつくっているのかな。だれがつくっているのかな。お屋にまにあうようにするのには、何時からつくるとかな。など。
北小学校の一
年生が、社会科の授業で、学校給食センターを見学した。ゲタにはきかえ、きりんの手を洗って…
じゃがいもの皮、機械でむくんだって。
食器を洗つのも機械ですんだって。
大きな、大きなお釜が三つも並んでいたよ。
給食のおじさんやおばさんが忙しそうに動いていた。
大きなスプーンはスコップみたい。と目をみはった。
給食センターで作っている給食は、一日に約一、八〇〇食。

第9回村民バレーボール大会組合せ

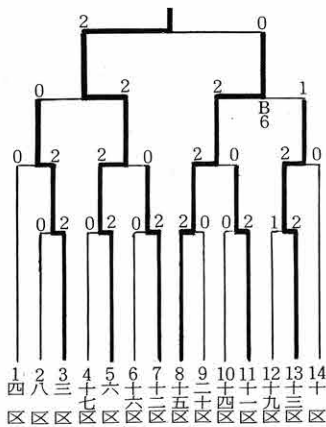

優勝した6区チーム

六区が優勝

第九回村民バレーボール大会

第九回村民バレーボール大会が六月十六日、北小体育館で十四チームが参加して行われました。
成績はつぎのとおりです。
優勝 六区、準優勝 十五区、三位 三区、十三区
△優勝チームメンバー▽
萩原毅、三保久男、萩原武夫、湯浅豊男、渡辺勝、高橋良一、三保和哉、遠藤忠幸、立川征男、柴本純一、柳岡良一、三保猛

自衛官募集

詳しくは、役場総務課
(☎54-1111-1内線67)へ

茶の間の話題

いよいよ夏 北、南小でプール開き

いよいよ夏を目前にして、つゆのあい間に、北小、南小のプール開きが行われました。

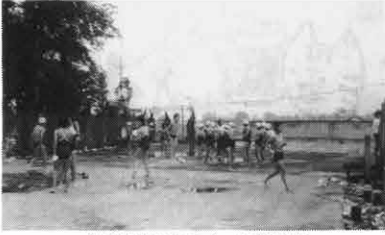

曇り空の下でプールびらき

村の話題を集めています。身近な出来事、催し、行事などがありましたら企画広報課広報係（電話54-2211内線32番）へご連絡ください。取材にうかがいます。また「こんにちは赤ちゃん」の欄にもドンドン挑戦していただきたいと思います。候補者の推せんも大いに歓迎します。

14区が表彰 無事故無違反

コンクール

六月二十六日交通対策協議会が開催され、席上、無事故無違反コンクールで優秀だった各区の表彰が行われました。

表彰したのは、十四区、十区、十二区、八区、十区でした。



表彰を受ける14区

あたたかい心

生活改善グループは会員による手作りイチゴジャムの収益金五〇〇円を村社会福祉協議会へ寄付していただきました。

役場庁舎の庭にポスト設置
庭にポスト設置
役場庁舎の庭にある電話ボックスの隣に郵便ポストが設置されましたのでご利用ください。



榛中生が田植

今年も榛中で田植が行われました。

六月二十六日、つゆの雨のあい間をぬって、この日は晴天、先生の説明を受けてから一列に並んでいっせいに植えました。秋の収穫が楽しみです。



一列に並んで一斉にうえました

榛東村の地名と風土

(27)

中村京一著

西帝（にしみかど）一郡司の政庁の地
大宮・大宮神社一郡家の守護神を祀る神社

②

また、「上野国神名帳（十六世紀）」には、群馬郡は東と西に分かれて、現在の北群馬郡は群馬東郡であろうと思われる。いつれにしろ、群馬郡は東西二郡に分れていた時期があったわけであるが、どこを基準に東西に区分したのかは、はっきり

また、祭神は小長谷若雀命・倉稲魂命とし、往右長岡郷十三村の総鎮守であったと言う。もともと大宮神社と名づけられるのは大宮能売（オオミヤ

ノメ）神を祀るからであって、宮中においても皇居や官衛の守護神として厚く祀られていたのである。尾崎博士は、上野国神名帳の群馬郡の西部の部の筆頭に、「正三位宮姫明神」とあるミヤヒメをミヤノメと同じく見て、本村の大宮神社と推定されている。

していない。ただ東西の中間が国府であったことが和名抄によって分るだけである。群馬郡には、ミカドの地がもう一つ榛名町大字本郷にあったことが明らかであるが、そうすると、ここが東ミカドということになるのか。これでは、群馬東部が西ミカド、西部が東ミカドとなって、つじつまが合わない。郡司の政庁のあったミカドの地には、大宮神社があって、那家の守護神である。西帝の南の堂の沢川を挟んで大宮神社がある。この神社とその周辺には、ミカドという名にふさわしい種々の伝説があるが、大宮神社は大連、大伴金村の孫大伴森多大人の勧請したものと伝えられるなどしている。（大正十四年群馬郡誌）

では、本村の長岡西帝や大宮の地は、群馬郡の西部であったのか。西部にあったから、西ミカドと言われたのであろうか。ここでも群馬郡の東西の境界がわからなくなってしまうのである。（上野国神名帳の研究）

北群馬郡子持村大字長尾字白井に大宮姫神社がある。ここは和名抄の白衣郷と見られる地である。尾崎博士の説によれば、ミカド（郡家の地）・大宮神社（祭神大宮能売神）をセットにしてみると白井の大宮姫神社の地はミカドであったのか。これに対して、本村のミカドが西のミカドであったということになるのだろうか。

きゅうりから 葉っぱ

7区 高橋浩さん宅

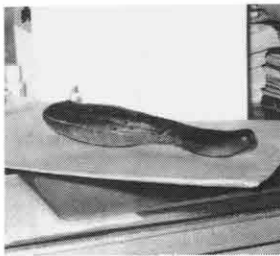

七区の高橋浩さん宅では、きゅうりに葉が出て、家人をおどろかせています。たまには表われることもあるそうで「天候不順が続くと出やすい」と普及所の話。



3区萩原沙野香ちゃん

三区の萩原沙野香ちゃんは、七月五日で満一歳になりました。

沙野香ちゃんは、弘さん、明子（めいこ）さんの長女で、前は両親が考えて付けてくれたそうです。現在は、ハイハイとつたい歩き。



泣くことが少な〜とお母さんが少しくらいいな〜とも平気、八月にはお姉ちゃんになる予定の沙野香ちゃんです。

き。家族が多いので、人見知りをしていない沙野香ちゃん、カメラを向けると近寄ってくる、ニヤニヤ、プー、プー、マンマ、など言えるようになりました。歯は上下四本が生え、五本めがのぞいているそうだ。果物とパンが大好き、銀紙を見つけて口に入れてしまうそうです。

■ 歳時記 ■

夏期講習

「もしも、夏期講習についてうかがいたいのですが」

「はい、何年生のコースですか」

「あの……大学受験講習なんですか」

「ですから、高一、高二、高三コースがあるんですよ」

ある大学受験予備校に電話をしたところ、高一コースまであると聞いてびっくり。

続いて申し込みの方法はこい

うて、

「その年によって違いますけど、あまり並ぶと整理券を出すことがあります。三日も四日も前から並ぶ方もおられますので」

なかには夏期講習の間だけ、

大都市の旅館などに泊まりこみで勉強する学生もいるそうです。

こんな極端な例はかりではありませんが、ともかく受験のため夏期講習は大変な過熱ぶ

夕子の力キ

- ①南小の郷土クラブが見学したのは〇〇〇〇古墳（本紙参照）
- ②〇〇千しは体のために良いといわれています。
- ③三区で四つ子のめずらしい〇〇〇〇〇が咲きました。（前号参照）
- ④夏は暑い。冷めたい〇〇〇〇を食べて夕涼み。
- ⑤橋名テニスリゾートの好意で村民の方は料金を〇〇〇〇していただけます。（本紙参照）
- ⑥乳製品の一つ。小さな子供がよ〜こんで食べます。
- ⑦夕方、たんぼで合唱するのは



家族で解こう クロスワード・クイズ

さあ、また張り切って解いてください。解けた人は解答用紙に書いて、北小、南小、榛中、中央公民館に置いてある箱に入れるか、企画広報課広報係（山子田1258-1）へ届けてください。締め切りは、7月末日です。正解者の中から30人のかたに記念品をお贈りします。

ヨコの力キ

- ①中学生が今年も〇〇〇〇を行いました。秋にはた〜さんお米が収穫できるでしょう（本紙参照）
- ②うさぎと競争、遅い〜に勝ったのは。
- ③朝は日が登り、夕方日が沈む。これは太陽が動いているのでなく〇〇〇〇が自転しているのです。
- ④オスと〇〇で一つがい。
- ⑤母の日に贈る赤や白の〇〇〇〇〇〇。
- ⑥みかんなどの仲間は〇〇〇〇〇〇。
- ⑦かけっこなどで一番最後。
- ⑧赤ずきんや白雪姫が収めてある〇〇〇童話集。



⑬小学校では〇〇〇〇開きが行われましたが、雨ばかりでなかなか入れません。

⑭交通安全運動が行われ、通行車両に〇〇〇〇を守ってくれるよう呼びかけました。

⑮〇〇〇〇関係では手数料が収入印紙でなく〇〇〇〇印紙で納付することになりました。（本紙参照）

前回の答えと当選者

広報一七〇号のクロスワードクイズの解答は二十九通寄せられ、全通正解でした。全員の方に記念品をお贈りしました。

6区 富永知絵 (12)、土屋栄一 (72)、岡部一寿 (39)、7区 星野加代子 (25)、榎原洋子 (24)、小林賢一 (24)、9区 富沢美沙 (8)、小山登一 (36)、尾崎央 (13)、野口梅子 (56)、清水福三郎 (82)、10区 萩原龍紀 (9)、11区 萩原美咲 (5)、13区 小野関幸代 (11)、14区 小山ユリ子 (38)、15区 小林司 (10)、16区 広橋英樹 (11)、広橋雅子 (23)、19区 永田清美 (25)、20区 石井敦子 (9)、牟田洋子 (32)、吉野悟 (10)、自衛隊・岡田昇 (35)、田川仁 (32)、金岡晴美 (35)、野村ひさ子 (35)、岩井義一 (58)、今井興一 (45)、佐藤良平 (50)



る講座を開いたことに端を発するようです。

日本では、もともと教員のための講習や、学生の単位取得のための補習のことでした。

り。受験生の間では、夏が終盤戦、といわれているようです。

夏期講習の起こりは、欧米の大学で、夏に一般の人に開放す

しかし、最近では夏期講習と言えは受験生一色といつかんじです。

一方、夏は青少年が非行に陥りがちなシーズンでもあります。そこで、毎年七月は「青少年を非行から守る全国強調月間」が行われます。

今年の重点目標はつぎの三点です。

- 一、国民の非行防止意識の高揚
- 二、青少年を取り巻く社会環境の浄化
- 三、地域活動の促進などによる非行防止

地域の人が力を合わせて、次代を担う青少年を非行から守りましょう。



むらの植物

田中貞雄

近ごろ新しくつくった山道の路肩や耕地整理をした水田の土堤、河川改修をした川沿いに同じ草が生えている。

はびこる外国雑草

驚くほど二、〇〇〇以上の高さの高原につくった林道にも外来の同じ雑草が生えている。この草は、アメリカやオーストラリアから輸入した草のタネをまいたもので、今は日本中どこへ行ってもこの草が生い繁っている。

村内の農道や畦道をみると、五、六割は明治以降の外来雑草である。

これらの草は、不良な環境にもよく適応し、繁殖力が強く、在来雑草を圧倒し、ブタクサのように花粉がゼンソクの原因となるものもある。

戦後は土木工事跡の土留用として外来の草が全国的に使われて、雑草が単純化され、

味気ないものとなっている。わが国には、わざわざ外国から輸入しなくても土留めとして適し、花の美しい草がた

くさんある。

コマツナギは根がしっかりして、美しいピンクの花をつけるマメ科の植物であり、どこにもあった雑草だが、河川や水田の改修工事ですっかり姿を消した。

ミヤコグサは、鮮やかな黄色の花をつけ土留めによく草であったが、今は少なくなっている。瓶を洗ったブラシのような種を秋につけるチカラシバや葉先を結んで友達が足を引っかけて倒れるのを喜んだカゼクサや純白の髪の毛のよう

な花をつける性のセンニソウやボタンズルなど、工事跡の土を固めるには最適な草である。

外国の草をわざわざ輸入するより花のきれいなわが国の草の方が人々の眼を惹きつけてくれるだろう。

植物は生えている土地から動けないので、環境に適さなくなると死んでしまう。

日向や半日陰、日陰、乾いた屋根、しめった谷などに生える植物はきまっています。

最近の土木工事は、多量のセメントを使うため、土の性質を変え、適応力の弱い在来

植物は消え、適応力の強い外来植物が拡がっている。昔から親しまれたカントウタンポポに代わってセイヨウタンポポが畑の雑草にまでなっており、ハキダメギクはどこへ行ってもみられる。今やカントウタンポポ、カワラナデシコ、フデリンドウなどは稀にしかみられなくなった。

在来の植物の中には環境態を示す指標となるものが多い。水のきれいな川には、セリやオランダガラシ（イカオゼリ）が生えているが、よごれてくるとセリは消え、さらによごれるとオランダガラシも消える。在来植物が住み難くなってゆく環境は人間の生活によいはずがない。

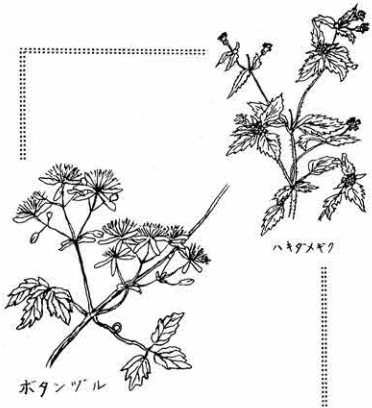

代初 松浦 初 員会 草山 東 橋

〜乳児検診〜

- ・実施日 7月30日(火)
- ・受付時間 午後1・30〜2・30
- ・場所 棟東村農民研修館・2F・和室
- ・対象児 昭和59年9月生
昭和59年12月生
昭和60年4月生
- ・検診内容 受付・問診・身体計測・診察・保健指導
3ヶ月児へ神経芽細胞腫検査用紙配布
- ・検診を受ける時の注意

- ・母子手帳・おむつ3〜4組・母乳の出ない人はミルクを持参して下さい。
- ・伝染性の病気(はしか・水ぼうそう等)にかかっている児はご遠慮下さい。

※次回乳児検診予定日は8月20日(火)で
対象児は昭和59年10月生・昭和60年1月生
昭和60年5月生です。

おめでた おくやみ

| | | | |
|---------------|---------------|---------------|---------|
| 2区 | 小林真美ちゃん | 9区 | 坂田友希ちゃん |
| 12区 | 松岡みどりちゃん | 14区 | 細野雅士ちゃん |
| 10区 | 飯塚義哉ちゃん | 6区 | 岡部浩太ちゃん |
| 1区 | 田中秀樹ちゃん | (正吾三女) 5月16日生 | |
| 10区 | 石坂美和ちゃん | (康之二男) 5月17日生 | |
| 12区 | 松下晴香ちゃん | (孝 長男) 5月20日生 | |
| 20区 | 萩原沙知ちゃん | 4区 | 柳岡初衛さん |
| 20区 | (幸一男) 4月21日生 | 15区 | 小池寒次さん |
| 20区 | (弘 長女) 4月23日生 | 19区 | 黒沢ヤスさん |
| 20区 | 青木隼人ちゃん | ☆おくやみ申し上げます。 | 75歳 |
| ☆お誕生おめでとうございま | | ☆おくやみ申し上げます。 | 79歳 |
| す。 | | ☆おくやみ申し上げます。 | 87歳 |

| | |
|---------------------------|--------------|
| 人口 | 10,842人(-27) |
| 男 | 5,694人(-23) |
| 女 | 5,148人(-4) |
| 世帯数 | 3,114戸(-22) |
| (6月1日現在住民基本台帳登録数()内は対前月) | |



こつ音を響かせながらダッシュしていく二輪車に、思わず身をすくめた経験は、あなたも一度や二度あることでしょう。

「狭い道でも自由に小回りがきく」などの理由から、二輪車愛好者が増えています。それに伴って、二輪車による交通事故も増加しています。

二輪車に乗っていて昨年も多くの方が命を落としています。これらの事故の原因の多くは、スピードの出しすぎで、安全の確認を怠ったことによるものです。

二輪車々らという軽い気持ちは禁物です。二輪車は、交通事故になれば車よりも身体が危険にさらされます。

交通事故にあわないように、また、交通事故を起こさないように、二輪車に乗るときは注意から、正しい乗り方

にいたるまで技術の習得をしておらうと、榛東村交通安全会が中心となつて、七月二十八日(日)に三十二人が参加して、講習会が行われました。

若い人たちは、身軽な二輪車に乗るとき、どうしても心が大きくなり、無謀な運転をしがちです。この機会に注意する気持ちを持っていただき、より一層安全運転をしていただきたいと思います。

手軽でも危険がいっぱい 二輪車講習会行われる

模範走行にならって、受講者は、真剣にハンドルをにぎる……。

おもな内容

| | |
|------------|---------|
| 住民意識調査から…… | 2～4めん |
| 議会報告…… | 5めん |
| 行政ニュース…… | 6～8めん |
| カメラリポート…… | 9めん |
| 茶の間の話題…… | 10・11めん |
| むらの植物…… | 12めん |

村民のみならずは、今何を考え、何を望んでいるのでしょうか。村では、村民皆さんの意見を伺おうと「住民意識調査」を実施しました。この調査は、四月末から五月にかけて、選挙人名簿から、等間隔抽出により、男性五〇〇人、女性五〇〇人の計一、〇〇〇人を対象に行われ、回収率は七五・七割でした。村の住みよさ、定住意向、生活環境、公共施設、地域とのかわり、福祉、産業振興、村の将来像などについての内容で行われ、集計結果は、現在進めている「榛東村総合計画」の新たな実施計画づくりに取り入れます。ここでは、概要についてお知らせします。

村全体の住みよさは……

村全体の住みよさについては、「住みよい」「まあまあ住みよい」を合わせて四四・八割、「普通」を加えると八五・一割の人が普通以上と感じているといえます。

居住地区別にみると「住みよい」が最も多いのは長岡地区で五三割、次いで山子田地区五一割、逆に「住みにくい」というのは、広馬場地区、新井地区となっています。

また、定住意向については、半数を超える人が、村の現居住地に「ずっと住み続けたい」と思っていて「当分の間住みたい」等を含めた村内定住意向の高い層が八割近くを占めています。

年齢別にみると、高齢になるほど「ずっと住み続けたい」と思っていて、六十歳以上では八四割を占める。逆に「村外へ移りたい」は年齢の若い層ほど多く二十歳代では一六割を占めます。

住みよさとの関連をみると「住みよい」とした人で「ずっと住み続けたい」という人は八割を超え、一方、「住みにくい」とした人で「村外へ移りたい」という人は二割強を占める。住みよさと定住意向はほぼ比例関係にあるようです。

村外へ転居希望者の理由としては、「生活が不便」「三三割、二文化水準が高くないから」「二二割」となっています。

住民意識調査まとめ



多くの人に利用されている

公共施設の利用度は



利用者の多い中央公民館

2 住民意識調査から

生活環境は……

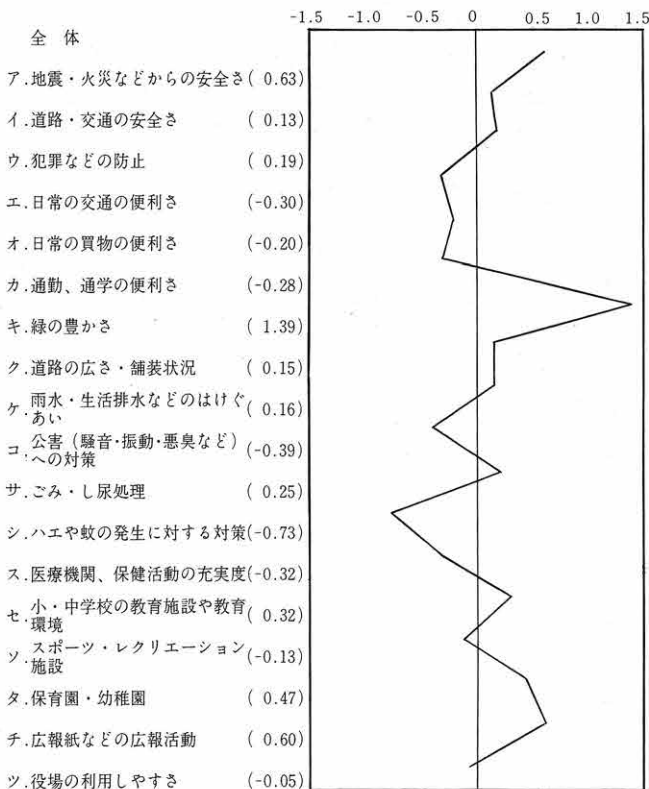

生活環境についての評価は、グラフの示すとおりで、大字別でも同形態です。

プラス評価度の高いのは「緑の豊かさ」であり、マイナス度の高いのは「ハエや蚊の発生に対する対策」です。自由回答のなかにも道路の整備要望、悪臭、ハエ等の苦情、総合病院建設の要望が多くみられました。

また、生活環境整備のための費用負担について、約七割の人が「現在の税金の範囲内で」整備されるべきだと考えている。「費用負担をしても」と考える人が「負担するなら遅れてもしかたない」という人を上回っている。全体としては、ある程度負担はあっても生活環境の整備を望む考えが大勢を占めています。

必要な公共施設は……

公共施設として何が必要かについては、「村民公園」「福祉センター」「保健センター」がそれぞれ、二割から二割五分で最も要望度が高い。

一方、「歴史資料館」「図書館」「児童館」など文化的施設、教育的施設は要望度はあまり高くない。

また、「老人センター」「総合病院」「郵便局」「村民会館」などがあげられました。

年齢別にみても、年齢によって要望されているものにかんがりの差があり、三十歳代では「村民公園」が、六十歳代では「福祉センター」が高い比率を占めている。

さらに全体としては要望度の低い「図書館」「体育施設」も二十歳代、三十歳代の若い層では要望度が高い。

また、居住地区別では、長岡が「村民公園」、山子田が「体育施設」の要望が他地区よりも高い結果がでました。

地域活動・運動への参加

意思是……

四六割の人が「求められれば参加する」と答えており、何らかの形で地域の活動に参加したいという意思を持っている人が八割以上を占めている。

また、積極的に参加している地域の団体・サークルについては、約四割の人が「特にない」としている。参加している団体・サークルのなかで、参加率のきわだって高いものはないが、

「婦人会」(二六割)、「スポーツクラブ」(二四割)、「長寿会」(二三割)、「文化クラブ」(二三割)となっている。



▶村内では数多くのスポーツ行事が行われています

普通以上
住み良い
85.1パーセント



年間を通して図書室は

また、この一年間に行われた

さまざまな行事、催物について特に参加度の高いものはないが、「各種スポーツ大会」「区の運動会」「区の花祭り、お祭りで、男女別には男性が参加度が高い。」

また、「文化祭」への参加度は年齢が高くなるほど高くなる傾向にあり、六十歳以上では三割近くを占めている。

余暇の過ごし方は……

余暇の過ごし方については、「ゆっくり休養する」(四三割)が一位、ついで「知人、友人とのつきあい」「趣味」「家族団らん」「テレビ、ラジオ」が並んでいる。

「奉仕活動などの社会活動」「学習活動」はいずれも五割に満たない。余暇を過ごすうえで不便・

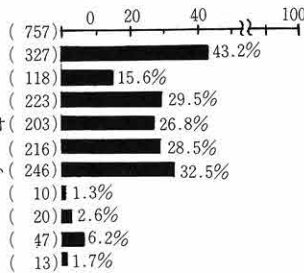

不満としては、「経済的余裕がない」「暇がない」が他の項目を引き離している。施設が整備されていない「情報が少ない」もそれぞれ一七割を占めるが、やはり経済的な余裕という個人的な要因が余暇の有効利用を大きく左右していることがうかがえる。

老人福祉について



老人の間では人気上昇、ゲートボールで健康管理

老人福祉の「高齢化社会」の問題への関心度をみると「関心がある」(四五割)、「まあまあ関心がある」(二三割)を合わせると多かれ少なかれ関心がある人が全体の七割を占める。

老後の生活に重要なものとして、三割以上の方が「健康を保つこと」をあげ、次いで「経済的安定」「家族・親族とのつながり」が並んでいる。

また、老人福祉対策として要望度の高いものは「手当や医療費の助成」「健康、医療」「老人福祉センター」「恩給、年金」の順である。

公共施設の利用度について全体的にみると、村内の公共施設ののうち、「一回」「二回」「三回以上」を含めてともかくこの一年に一回以上利用したという人が最も

多いのは「公民館」で八割を超える。次いで「総合グラウンド」(約七割)である。「利用したことがない」という人が最も多いのは「村民プール」(ほぼ六割)、次いで社会体育館である。

産業振興については…

本村の農業の今後のあり方については、「都市近郊農業として維持・整備」が比較的高い。次に「他の産業のウエイトを増やすべきだ」「緑の保全面から農業を守る」となっている。

全体的にみると「農業を廃止させるのが大前提だが、そのやり方を改善したり、他産業の振興をはかったりしながらやっていくべきだ」とする意見が大勢を占めている。

年齢別では、四十代ではほぼ三割の人が「他産業のウエイトを増やすべきだ」としており、農業依存度が他の年齢層より低い。

地区別では大差はないが長岡地区で「緑保全面から農業を守る」

るべきだ」とした人が二六割で最も多い。

また、商業振興のための重要な施策として最も多かったのが「駐車場などを設置し、自家用車で買物ができるように」、次に「配達・応接マネー、アフターサービスなどの充実」となっている。

その他回答のなかには「大型店を誘致して総合的な買物ができるようにする」「店の品数を増やしたり、価格を安くする」などが多くみられた。

村政への関心度は…

村政への関心については「関心がある」と「あまり関心がない」と

「関心がある」と「あまり関心がない」を合わせた割合を比べると六割を超え、無関心派よりも関心のある層の方がかなり多い。

これを年齢、男女別でみると一般に女性は男性よりも関心度が低く、年齢が若い層ほど低くなっている。

「関心がある」のは男性の六十歳以下、反対に「全然関心がない」と「あまり関心がない」は二十歳代の女性で六八割に達する。

村政を知る手段としては「広報紙」が八四割、「回覧」五四・六割、「有線放送」三四・三割となっており、その他「隣近所友人、知人との世間話の中で」「議員から」「新聞」からなす。

隣近所づきあいは…

隣近所づきあいは…

普段相談したり、助け合ったりしている人は年齢が高くなるほど多くなり、六十歳以上では四八割を占めている。

職業別では、農林

「地域活動への参加」に積極的な人ほど親密的な近所づきあいをしている傾向がある。

職業別では、農林

役場への要望は…

要望は…

村役場への要望として、約三割の人が「効率的な行政運営」をあげ、次いで「住民意見の反映（一九割）」「親切な応待（一七割）」となっている。

村の将来の方向についての将来人口は「現状よりある程度ふえる方がよい」と三六・三割の人が考え、「現状のまま（七〇割）」が二五割となっている。「大幅に」と「ある程度」の双方を含めた増加賛成派は五五割を占めた。

居住地別でみると、長岡地区では「現状のまま（七〇割）」が四六割を占め群を抜いている。また広馬場地区では「大幅に増える方がよい」が二六割、「ある程度増える方がよい」と合わせる二六四割に達する。

村の今後のあるべき発展方向については「身近な生活環境の充実したまち」「住環境豊かなまち」が多く、「商、工業」「近郊農業」を選んだ人は少ない。産業振興よりも基盤整備や生活環境の充実したまちづくりをとい

村の発展方向は…

方向は…

自由回答は七百五十七人のうち百七十四人の記入がありました。その主なものはつきのとおりです。

道路を整備してほしい。鶏等家畜による悪臭、ハエ問題を解決してほしい。緑地公園、子どもの遊び場を作してほしい。総合病院等がほしい。通学区問題の解消を。社会教育、文化行政が立ち遅れているので各種講座催物の充実や村民ハイイク実施を。近郊農業としての工夫

自由回答は七百五十七人のうち百七十四人の記入がありました。その主なものはつきのとおりです。

自由回答 主なもの

企業を誘致し工業団地を作るべき、百貨店並の大型店がほしい。観光農園等の開発を、銀行の誘致。緑地等の乱開発をやめる。村民の声を行政に届けてほしい。役場駐車場の整備、利用の適正化をはかってほしい。財源の無駄のない使い方、演習場関係の補助金を住民に明確にする。などの他多数の意見が寄せられました。

「住民の健康（二〇割）」「道路の整備（一九割）」の順になっている。「河川の改修」「防災の予防」「中小企業対策」等はあまり重要視されていない。

この結果、道路、下水道を主とした基盤面の整備、学校、社会の双方を含めての教育面の整備、医療・保健・福祉一般の充実、行政面での住民の行政への参加、アクセスが重要度の高い施策として要望されているといえる。

その他には、企業の誘致、悪臭、騒音等の公害対策、公営住宅の建設等がみられた。

「学校教育の充実（二七割）」「下水道の整備（二五割）」「行政と住民の対話（二三・四割）」

補正予算などを可決

第2回定例村議会から



新村長、新議員による初議会風景

こんなことが決まりました
 第二回定例村議会は、六月二十八日から七月四日までの七日間の会期で開かれ、昭和六十年年度一般会計補正予算などが原案通り可決されました。

■専決処分報告
 新田上地区土地改良事業に關する箕郷町との事務委託に關する規約について専決処分の報告
 昭和三十九年度榛東村一般会計補正予算

これは、歳入歳出それぞれ、六〇二万四千円を追加し、歳入歳出予算の総額を二二億八、四四二万四千円とするもので、昭和三十九年度榛東村老人保健

村政を知る良い機会です
 あなたも議会を
 傍聴してみませんか
 定例会は年四回 今度は九月です

議会事務局
 ☎54-2211

■土地改良事業について
 これは、村営菅場地区改良事業の計画の概要が上程され、審議の結果、原案どおり可決されました。

■村道の路線認定について
 これは、村道広馬場西部支線五三四号の一（起点・大字広馬場字上野三六一四、終点・同所三五九〇一三、延長二七七、幅員一・四）の路線認定するものです。

■公平委員の選任について
 これは、内海三郎氏が七月二十一日任期満了となるため、後任として、萩原次郎氏（長岡・六十歳）を選任するものです。

■固定資産評価審査委員の選任について
 これは、松島敬一氏が六月二十四日任期満了となったため、後任として、一倉明正氏（広馬場・六十三歳）を選任するものです。

昭和60年陳情一覽表

| 受理番号 | 受付年月日 | 陳情者住所氏名 | 陳情要旨 | 採択・不採択 |
|------|------------|-----------------------|--|--------|
| 1 | 昭和60年4月29日 | 南小学校適正化推進協議会 会長 一倉勝 | 南小学校の適正規模の保持、教育施設の充実及び住環境の整備について | 継続審議 |
| 2 | 昭和60年5月25日 | 核兵器全面禁止署名委員会 委員長 菊地定則 | 「非核平和自治体宣言」の表明について | 継続審議 |
| 3 | 昭和60年5月31日 | 全医労群馬地区協議会 佐藤博 | 国立病院、療養所の統合廃止や地方移管民営化に反対し存続拡充を求める意見書採択について | 継続審議 |

一般質問

一 一般質問は六議員から二十二件の質問が出されました。主なものは次のとおりです。

高橋弘議員
 農林業全般について
 答（村長）関係各機関と十分話しあい、調査研究したい。

富沢孝次議員
 両小学校適正化問題等について
 答（村長）推進委員会の委員構成も考えて早急に会議を開きたい。

竹内久男議員
 庁舎の増改築等について
 答（村長）財政状況を見て増改築を行いたい。

清水一己議員
 演習場内の治水工事の促進について
 答（村長）県とも十分協議をして治水工事を促進させたい。

坂庭実議員
 村営住宅の建設について
 答（村長）南部地区の開発とも含めて建設したい。

岡部悌三議員
 都市計画道路の計画等について
 答（企画広報課長）近い将来、榛東村も用地買収の時期がくる。

野外生活の知恵 サバイバル入門



☆効率のよい雨水の集め方

できるだけ大きいシートを張って、雨水が容器に流れ込むようにしばりつける。

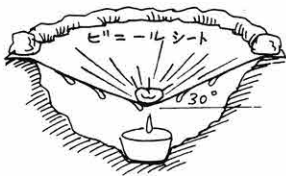

飲み水を確保する

ふだんわたしたちは、蛇口をひねれば水が飲めます。しかし、水が全くなかったり、濁った水しかなかったらどうしますか。飲み水を確保する方法やろ過の仕方を知っていれば災害などの「いざ」というときに役立ちます。

簡易ろ過装置を作ってみよう

- ①石油かんやタルなどの容器に、図のようにろ過材をつめる。
- ②上から水を流し込み、濁りがなくなるまで何回も繰り返す。

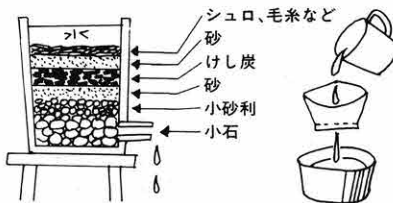

☆簡単な濁りの取り方— コーヒーのろ紙やペーパータオルを使って、濁り水をろ過する。ろ過した水を飲むときは、必ず煮沸しよう。

穴を掘って水を集める

- ①図のような穴を掘り、ビニール・シートを張って穴を覆う。

ビニールは土や石を置いて固定する。
②ビニールの中央に小石を乗せて、ビニールをたるませる。
③地中から蒸発する水分は、ビニールに水滴となって付着し、容器に集まる。



10月1日 国勢調査にご協力を

実施され、今回で14回目となりま
す。調査の結果は、福祉、雇用、
市区町村が行う行・財政施策の
重要な資料として利用されま

願います。

10月1日、全国いっせいに国
勢調査が行われます。国勢調査
は、大正9年から5年ごとに美
な問題について、国や都道府県、
住宅、環境整備など、わたした
ちの暮らしに密着したさまざまな
です。9月下旬から10月上旬にか
けて、調査員がお宅にお伺いし
ますので、よろしくご協力をお

私たちは、いつもなげなく生活しています。でも、この調子でいつまでもいくとしたら私達は、公害で悩まないではいられないかも知れません。

私は、菓子の袋、箱などいつもゴミ箱に「ポイ」と捨てるけどゴミを処理する清掃工場では、一日に何回となく焼き続けている。そしてその煙は、公害につながる。それに生ごみなど埋め立地へ持って行って、山とあるのではないだろうか。海を埋め立てても、何年かするといっぱいになっていくとテレビなどで放送している。もし、このまませいたく生活を送って行けば、山は煙のガスで青々とした木や緑をなくし、ただの砂山にすぎなくなります。

社会を明るくするためには



榛中 千木良美紀

それからまだあります。その有毒な煙で、空はどんより曇ってしまいかもしれません。それで、ゴミ処理のため、どんどこ海を埋め立てていったら、きれいだっただ海にきたない液が流れて、海水浴どころではなくなってしまうだけです。ただの下水になっていくだけです。そして公害病で苦しむ人たちが出てくるのです。

このような公害は、決して直るとは思われないが、これ以上増やさないことはできると思います。

直す方法は、物を大事にする、使えるまでとことん使う。最後まで物を大切に使う。そのためにも、自分自身を大切にすることが一番大事だとわかる。

社会を明るくするには、まず自分自身だと実感に思います。



お気軽に相談を

精神衛生相談

次のようなことがありましたら、一人で悩まずに、相談しましょう。

- 眠れない
- 不安だ
- ゆうつだ
- いらぬ怒り(怒りっぽい)
- 乱暴す()

- やるせない、言っことにまよわらない
- 人とのつきあいがうまくいかない
- 仕事、学校へ行く気がしない
- あきつぽい
- 酒くせが悪い
- ひどいものわすれ
- その他

相談日時はつぎのとおりです
▼相談日時 九月三日(火)
午後一時三〇分～午後四時

▼場所 渋川保健所
▼相談者 精神神経科医師 保健婦

相談は、本人だけでなく、関係の方などでも結構です。個人に関する秘密は守ります。

相談申し込み希望者は、直接相談所へ出かけるか、電話してください。

▼申し込み先
渋川保健所 予防課
精神衛生相談係
☎二七九(三三)四一六六

さあスタートだー着実な歩みを

男女雇用機会均等法

60年4月1日施行

男女雇用機会均等法が成立しました。
その主な内容は……

●事業主は、募集、採用、配置、昇進、教育訓練、福利厚生、定年、退職、解雇において男女を均等に扱わなければならない。

●紛争解決のため、婦人少年室長が助言、指導、勧告を行うとともに、機会均等調停委員会を新設すること。

労働基準法も改正されました
その主な内容は……

●産前、産後休業の延長などの母性保護措置の拡充

●時間外労働などの規制の一部緩和

事業主は、このよきな法の内容を踏まえて女子雇用管理の見直しに着手しましょう。
詳細については、婦人少年室

にお尋ねください。

前橋市大手町一丁目一番三号

群馬婦人少年室

☎前橋(三二)五三三六

お気軽に相談を

「いじめ」は子供として心身ともに健康で、そして自由に希望を持って子供らしく生きる権利——基本的人権を奪うものです。また「いじめ」を放置することは、子供の心に「差別」を植えつけることにもなります。人権擁護委員の方々はこの「いじめ」の問題も扱っています。

▼時間 毎週月曜日～金曜日
午前九時～午後四時
土曜日は正午まで

▼場所 前橋地方事務局
☎〇二七二四四六四



病気、事故……わたしたちの環境を見回したとき、いつ輸血を必要とする不幸が訪れるかわかりません。

自分の生命は、自分自身だけで守りきれぬものではありません。

第一回群馬県献血推進県民大会が七月二十七日、前橋市民文化会館で行われ、献血に協力してくださったつきの方が表彰されました。

▼群馬県献血推進協議会長感謝状(献血を二〇回以上した人)
1区清水弘、2区森田洋司、自衛隊下田武治、石橋勝利、粕川辰雄

愛の献血協力者

表彰される

茂田さんら10人

▼銀色有功章(献血を三〇回以上した人)
10区大塚捨久、十一区阿久沢浅次郎、自衛隊野島威邦、講内源四郎

▼日本赤十字社献血功労章(献血を五十回以上した人)
9区茂田義明

榛東村は 飲酒運転追放 モデル市町村

飲酒運転 四ない運動

- ▼酒を飲んだら車を運転しない
- ▼車を運転するなら酒を飲まない
- ▼車を運転する人には、酒を飲ませない
- ▼酒飲み運転を許さない

村民愛の献血日

昭和60年8月30日(金)
午前9時から午後3時
農民研修館庭

後継者結婚相談所を開設

相談員が側面からお手伝い

後継者結婚相談所をつぎのよう
に開設します。
本人はもとより家族の方もお
気軽に相談ください。
個人の秘密は固く守られま
す。直接相談するか電話でも結
構です。

相談日程表

| 開設日 | 相談員氏名 |
|--------|----------------|
| 9月20日 | 金井みどり・岡部誉七 |
| 10月18日 | 布施和市・高橋治雄 |
| 11月15日 | 浅見完治・湯浅昭子 |
| 12月20日 | 福田元二・浅見三郎 |
| 1月17日 | 清水嘉恵・富沢真一 |
| 2月21日 | 金井闊、小林孝一、久保田富雄 |
| 3月20日 | 清水秀隆、高橋昇久、三川義郎 |

後継者結婚相談所長・次長決まる



高橋所長



岩田次長

村内の青年男女が素敵な結婚
相手を選び幸福な家庭を築きた
めのお手伝いをする相談所で
す。気軽に相談ください。

所長 高橋昇久氏(十八区)
次長 岩田良作氏(三区)

後継者結婚相談所の所長、次
長が次のように決まりました。
選ぶ機会を得ましょう。

国民年金が

変わります



このよきな不合理が将来生じないように世代間のバランスを考慮し、適正な給付水準を保てるようまた、若い世代の負担も長期的にみて軽減を図りました。

③ 婦人の年金権を確立

サラリーマンの奥さんについても国民年金がすべて適用されることになり、サラリーマンの夫婦の世帯では夫、妻それぞれ自分名義の年金を受けられることになりました。

④ 障害年金の改善
国民すべてが、一つの制度を支えるという基礎年金ができたことにより、幼い時からの障害者の方々に障害基礎年金を支給し、その生活を助け支えあっています。

昭和六十一年四月一日から、国民年金の仕組みが変わります
① 国民年金は、全国民共通の基礎年金

サラリーマンも、自営業の方も、主婦も、二十歳以上六十歳未満の人はすべて新しい国民年金に加入し、全国民共通の基礎年金を国民年金制度から受けようになります。共済組合については、先の国会で継続審議になっています。

② 給付水準の適正化
将来、年金制度への加入年数が長くなって四十加入が一般的になると、年金世代の手にする年金が、その時の現役世代の実質的な所得を上まわることになってしまいます。

国民年金は、全国民共通の基礎年金
サラリーマンの奥さんについても国民年金がすべて適用されることになり、サラリーマンの夫婦の世帯では夫、妻それぞれ自分名義の年金を受けられることになりました。



知っておかないと大変

2つ以上の年金は受けられません

国民年金には、老齢年金、障害年金など各種の年金給付がありますが、同時に二つ以上の年金給付は受けられません。
例えば、交通事故などで障害年金を受けている主婦は、夫が

台風に備えよう

台風シーズンです。毎年平均すると三個ほど上陸し、風雨によって大被害をもたらします。

今年も早くも台風六号が各地に被害を出しました。私たちは台風そのものを防ぐことはできませんから、台風の性質をよく知って被害を小さくしたいものです。

過去三十年に八十九個の台風が上陸しています。平均すると一年に約三個上陸したことになります。

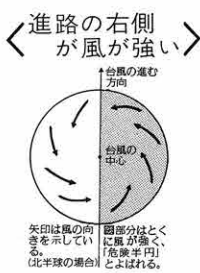

- ・懐中電灯や携帯ラジオを用意
- ・食料水、少なくとも二食程度の食料を準備
- ・避難時の注意
- ・老人、子供、病人のいる家庭は早めに避難する
- ・消防、警察などの広報に注意し、指示に従う
- ・電気、ガスなど火の始末と戸締りを確実にする
- ・行動しやすい服装、ヘルメットやズック等、手袋も用意

25周年記念入選作文



未来の榛東村

南小 青山 克好

ぼくは、榛東村にサイクリングロードがあればいいなと思います。サイクリングのコースは、三十五キロコースの途中に森、休む所、トンネル、立体交差、キャンプ場、橋などがあればいいなと思います。お金はただでいろいろな種類の自転車がいたり、子どもでも運転できる自動車があればいいなと思います。それに、榛東村に大きな音や煙など出さない良い工場ができればいいなと思います。そうすれば、空気がよくなり、公害がありません。車も排気ガスの出ないような車をつくりたいなと思います。また、森とか、林ができて動物と遊んだり、楽しい生活ができればいいなと思います。今は買物に行く時、遠いところに行くのでたいへんです。だから近くにいろいろな店があるのと必要な物をすぐに買えるから近くに店があればいいなと思います。

ぼくの家の仕事は農業です。牛を一二頭も飼っています。たいへんなのは、えさくれと小屋の掃除です。毎日五時までにきて、えさを一つ一つのえさ箱にくれるのは、大変な仕事です。未来は、ボタン一つを押せば牛のえさ箱にえさが下のくたから出て来て、いつも牛が食べられるように、そして他のボタンを押せば、小屋の掃除も自動的に出来るよくなればいいなと思います。それにロボットがえさくれをすれば、お母さんは楽だし、出かける時は都合がいいと思います。秋は一番忙しい時です。わらを前橋、高崎に行って、束にして買って来ます。遠くに行くので時間がかかります。だからロボットがあればいいなと思います。

あと、家に火災報知機があればすぐに消せるし、消防署にも連絡が届くからいいなと思いました。

あと、地震が起きるまでに連絡があれば死ぬ人もすくないし、けがをする人も少ないからいいなと思います。

あと、なにも食べられない人たちの国に食べ物を送れば死ななくすむから、榛東村で食べものをいっぱい作って送ればいいなと思います。

カメラ・リポート



▲優勝を喜ぶ12区の選手

△優勝チームメンバー▽
 新藤朝次、南博、金井敏雄、立見清彦、薊清孝、薊秀雄、蜂巣初男、蜂巣昇、高橋幸一、狩野芳昭、新藤彰、小林英雄、高橋祐徳、狩野誠、松岡耕也、蜂巣実、松下敏

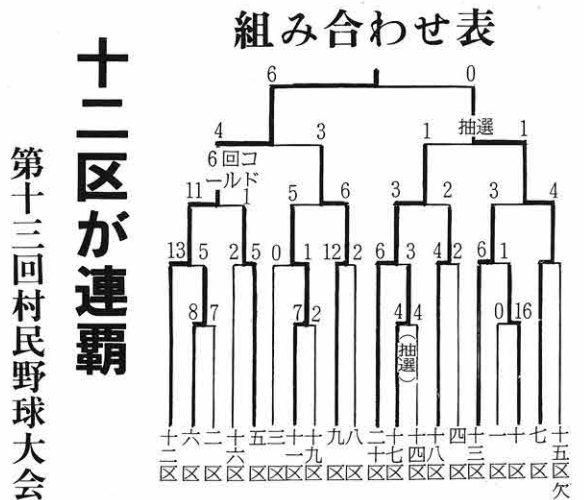

▲消防本部を視察する議員のみなさん

四月に新議員が誕生し三日月七月三日に視察しました。

勉強のため渋川地区広域圏内にある施設を議員のみなさんが

（川島）、消防本部（渋川）、城山荘（北橋）、救急医療センター（北橋・県立施設、職業訓練センター（吉岡）です。

小栗母子が二位入賞

母と子のよい歯のコンクール

四区の小栗キミ子さん、了（りよう）君親子が、昭和六十年二月



新議会が勉強会

渋川広域の施設を見学

四月に新議員が誕生し三日月七月三日に視察しました。

勉強のため渋川地区広域圏内にある施設を議員のみなさんが

（川島）、消防本部（渋川）、城山荘（北橋）、救急医療センター（北橋・県立施設、職業訓練センター（吉岡）です。

と子のよい歯のコンクールの渋川北群馬地区で第二位に入賞しました。

了君は「甘いものはあまり食べないし、歯に何かはさまると気にして、取ってと言るのがいいみたい」とお母さんの弁。



13区が優勝

子供会ソフトボール大会

第十三回子ども会ソフトボール大会が七月二十八日総合グラウンドを主会場に行われました。

決勝戦は十三区対十二区対戦となり前半まで接戦を展開しましたが、結局十三区が優勝を勝ち取りました。

結果はつぎのとおりです。

優勝十三区、準優勝十二区、三位七区、十八区

△優勝チームメンバー▽
 一倉浩康、清水寿佳、吉沢隆幸、清水保子、松村由香、一倉まどか、大日向いずみ、小野閑幸代、南かおり、一倉正樹、一倉順也、中村匡克、松村明、清水光則、一倉真史、南智

茶の間の話題



▲かわいい稚児行列

榛東村広馬場の宮昌寺で、晋山式、茶毘(だび)式、稚児行列が行われました。

晋山式は、伝統千年の宮昌寺二十一世任職の継承任命式で、厳肅にかつ盛大に行われました。

茶毘式は、二十世酒井元輝住職が一月、七十七歳で没し、二十二歳から五十三年間、仏一筋に服した住職を敬い、多くの方が焼香に参列しました。

また、当日は、福井県永平寺、神奈川県鶴見総持寺、地区の僧侶等総勢五十三人、檀家の人々稚児行列の子供達と五百余人が参加しました。

この稚児行列の子供たちは、檀家の三歳から五歳までの希望者で、男の子はえぼし、女の子は冠を頭に乗せ、かわいらしい姿を披露しました。



▲浅見村長も「安全運転」を訴えに

かわいい稚児せいぞろい

宮昌寺で稚児行列

安全運転訴え たまごを プレゼント

夏の全国交通安全運動が行われましたが、期間中、山子田駐在所前で行われた街頭指導では「私これがないように安全運転でね」と運転者にたまご(約三百個)がプレゼントされた。

榛東村の地名と風土 (28)

中村京一著

虜海戸(とりこかいど) 古代鳥飼部の里

どう見ても奇妙な地名である。榛東村大字長岡の古代桃井(にしみかど)・大宮の西に西薬師(かごとし)と並んでいる小字名である。

虜という字は捕虜とか虜囚などの熟語を思い浮かべさせるので、かつて、桃井の里を中心に戦乱の続いた時期などに敵兵をトリコにしたという伝承などがあつたかと思うと、それもなによつた。

それにしても、あまり感じのよくない虜などという字をどうしてつけたのである。決して好字の地名ではないのである。しかも、語感としては、古い地名であるように思ふ。この地名は先に述べた西帝、大宮に近い地であるから、その見てよいで

あつた。とすれば、このトリコは鳥飼(トリカイ)であろうか。トリカヒがトリケイに、トリケイがトリケまたはトリコになったとみられるのである。古代律令制時代において職業集団として部(ベ、トモ)があつた。鳥取部(トトリベ・捕鳥を業とする部民)・服部(ハトリベ・機織を業とする部民)・玉作部(タマツクリベ・勾玉管を製作する部民)等々、数多くの職業部民があつた。

和名抄(十世紀)の郡郷名によると、「鳥飼」の地名の見えるのは、次の五つが数えられる。筑後国鳥養郡鳥養・福岡県福岡市鳥飼・兵庫県津久郡五色町鳥飼・大阪府摂津市鳥飼・山形県東田川郡柳引町鳥飼島。このうち、現存している地名は、最初の筑後国鳥養だけであるが、和名抄は郷名だけをあげているので、地名としては、全国的には多く残っているはずである。

なお、鳥飼部と同じ職業集団名に先にあげた鳥取部がある。ともに鳥を捕獲または飼養していた品部(しなべ)であつた。これも和名抄の郡郷名によると全国的に七つ数えられ、その中には、群馬県前橋市鳥取町がある。しかもこれは現存している地名である。

和名抄は郷名のみあげているのであるが、その他の地名を含めれば、鳥飼、鳥取などの部名は数多くあつたろうし、また、現存しているはずである。

また、ある人の調査によると飼という地名は、十一種類もあるという。大飼、鳥飼、鶴飼、猿飼、馬飼、猪飼、牛飼、鷹飼、駒飼、鶴飼であるが、これがすべて古代の品部(職業集団)であつたかどうかはわからない。

さて、大字長岡の虜海戸のトリコを古代の品部の鳥飼部の地名とみたが、古代の桃井の里に鳥飼部があつて当然であるし、西帝といわれる郡家の存在も推定される地に接していることでもあり、それは十分に考えられることであらう。さらに、榛名山麓の樹林地帯や原野をすぐ西にひかえているので、ちょうど赤城南麓の鳥取町がそうであつたように、数々の鳥にも恵まれていたことであるに違いない。

「伊香保の岨の榛原」(相馬山々麓)で鷹狩りなどもしたのかも知れない。

この虜海戸は、トリカヒカイドと言われた訳であろうが、トリカヒのカヒとカイドのカイが、カヒ・カイと連続するので先に述べたようにトリカヒをトリコに転訛させたのであろう。ハタオリ(機織部)部がハツトリベとなり、今は服部と書いてハトリなどと読んでいるものもあるからトリカヒが虜などという字が当てられているのに、そんなに驚かなくても良いのかも知れない。

榛東村の鳥飼部という地名も、わが村の歴史を物語る貴重な文化遺産である。

ついで書いて「日本地名伝承論」(池田末則著・平凡社)を開いたら、一四八頁に鳥飼部用字一覧表が出ていて、トリカヒに次の字が当てられていることがわかった。

取替、鳥貝、鳥子、調子、鳥井戸、鳥屋、特にここに鳥子(トリコ)があつて、本村のトリコ(虜)と同じである。



4区 金井光ちゃん

四区の金井光(ひかる)ちゃん、八月六日で満一歳になりました。光ちゃんは、政市さん、君子さんの五男で、名前はお母さんがつけてくれました。現在はつたい歩きで、ひとりでちょっと立つていられますので



一人歩きももうすぐです。色白でやさしそうな光ちゃん、お兄ちゃんが来たらうれしそうに手を出す。らんぽうにされても喜んでるようす。お兄ちゃんは光ちゃんがかわいくて結構めんどうをみてくれるそう。幽も上下四本、ごはんを食べるので、もうミルクを飲みたがらない光ちゃん、お父さんが大好きで、夕方帰ってくれば離れないそうです。

歳時記

帰

省

むかし、商家などの奉行人は、藪入りといって、お盆の七月十六日に暇をもらって、里帰りしたものです。いまのサラリーマンは、年次有給休暇があって、いつでも休みがとれるわけですが、それでも、帰省と言うと、月遅れのお盆の八月に集中します。

最近では都市生活者が増加し、故郷を持たない「都市二世」や「三世」が多くなりましたが、一週間は「観光道徳の高揚と観

祭るためでもあります。この時に帰ると、親戚や旧友に会えるからでもあります。ある調査によると、全社一斉夏休を取っている企業のうち、半分近くが、八月のお盆の時期に実施しているようすです。

それでも、国内旅行のほぼ四分の一が「家事・帰省」のためとなっています。ちなみに平均宿泊数は約一・五泊(昭和六十年版観光白書)。



家族で解こう

クロスワード・クイズ

さあ、また張り切って解いてください。解けた人は解答用紙に書いて、北小、南小、榛中、中央公民館に置いてある箱に入れるか、企画広報課広報係(山子田1258-1)へ届けてください。締め切りは、8月末日です。正解者の中から30人のかたに記念品をお贈りします。

- タテの力ギ
- ①夏休み、海へ○○○○○○は楽しいが水の事故には気を付けて。
 - ②○○○○いっぱい。船のハカキを左へ向けるときのかじ。
 - ③親子で読書。「今日は○○でまて」と○○○をはらみます。
 - ④夏は○○○○でも暑い。暑さをさしよ。
 - ⑤本当はつづく白い鳥なのにみにくいとみんなにいじめられた話にみにくい○○○○の子。
 - ⑥二つに割って使う木のはし。
 - ⑦十五区の宮昌寺で行われた○○行列。
 - ⑧自分の物には○○○を書きま
 - ⑨肉や野菜を煮ると○○が出来ます。これを取らないとおいしくできません。
 - ⑩海にもぐってあわびなどをとる女の人。
 - ⑪子供たちの人気もの。林にさがしに行ってもなかなかみつからないね。
 - ⑫キャンプや海水浴で行われるめかしくをして、エイ!
 - ⑬天の川をはさんで一年に二度七夕にあえる○○○○とヒコボシ。
 - ⑭昔の人が狩りに使った道具は、ヤ○○や石オ。
 - ⑮夏の強い白い花。
 - ⑯ビタミンEを多く含むため、ビタミンBを含む有野菜とあわせると効果が大きいので○○あえにして食べると良い。
 - ⑰夏にはビール、○○○○をつまみにいっぱい。
 - ⑱雀のお宿でもあったつづば、やさしいおじいさんは宝物がいくつか、○○の深いおはあさんのつづばからはヘビや妖怪が。

前回の答えと当選者

広報一七二号のクロスワードクイズの解答は、全部で二十二通寄せられ、全通正解でした。全員の方に記念品をお贈りしました。○内は年齢。

<前回の答え>

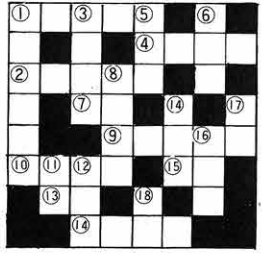

- 1区岩田布美子(11)、6区土屋栄一(72)、富永浩之(14)、岡部一寿(39)、湯浅みちる(6)、7区渡辺フク(45)、星野加代子(25)、植原守(25)、高橋玲子(8)、9区清水福三郎(62)、10区田畑ゆかり(12)、飯塚潤(11)、11区片貝政一(32)、13区堀愛子(28)、小野関明子(9)、14区小山ユリ子(38)、15区小林司(11)、16区広橋英樹(11)、広橋雅子(23)、19区黒沢キクノ(50)、清水綾(10)、20区石川琢哉(12)

むらの植物

村有林の活用

農学博士 田中 貞雄

昔から山持ちという収入の多い大尺の家とされて来たが、戦後、三十年頃より農林業の収益は他産業にくらべて次第に低下し、現在は專業林家の経営は苦境に追い込まれている。

わが国のこれまでの林業は、スギ、ヒノキ、アカマツ、カラマツなどが中心であったが、三十年頃より木材の国内需要が増加して、国内産の林木では足りず、外材の輸入が始まった。大量に質のそろった外材がアメリカ、カナダ、ソ連、フィリピン、ボルネオ、インドネシアなどから輸入され、年々、輸入量が増加し、現在では、年間国内使用量の七十割近くを外材に依存している。

一方、アメリカツガは、材質がスギに似ていてスギ材の代用となり、価格も安く、大量に輸入されるためスギ材の価格も低くおさえられる。現在一立方メートルあたり二、〇〇〇円もさがっている。間伐材などは交通の便の良い所でも伐採費その他を差し引くと収益はないし、出しの悪いところでは持ち出しとなるのが現状である。

小所有の私有林の多くは、枝打ちや間伐も行わず管理が放任状態となっているものが多い。

府県の指導もあって、雑木林や皆伐跡地にシイタケのホダ木となるコナラを植栽したり、コケシの原木、ミスギを植栽している人、薬用植物のトチユウ、キハダ、キササゲなどを植える人もあるが多くは放任である。

一九八〇年代に入って「ミドリ」の減少の問題は、先進国を中心に異状な関心が示されて来た。

ミドリの中心は森林であり、森林の減少は人間の生存を危くすると世界の学者は警告を発している。

わが国は、耕地でも草地でも数年間放つておけば樹木が侵入し、三十年もたてば雑木林となるが、ヨーロッパでもアフリカでも森林とはならない。

一般の日本人は森林に対して無関心で大木でも簡単に伐り倒している。最近

は、森林の経済的な効用以上に森林だけがもつ他の効用が重視されて来ている。ここでは、私有林の経営についてはふれず、国、県、市町村有林の経営方向について、二十一世紀を見通していろいろ述べてみたいと思う。

山林とは樹木の生立している所で、ゴルフ場は山林ではない。公有林の経営は森林のもつ風致、保健、水資源、災害防止、その他の効用を活用しながら、利益をあげると共に林木の生育をはかることで、七十年から八十年以上のスギ材はアメリカツガの十倍以上の価値を發揮するものである。



▲中学生が毎年村有林に植林している

おめでとう おくやみ

☆お誕生おめでとうございます

- 10区 青木和美ちゃん (博二女) 5月25日生
- 9区 原卓也ちゃん (栄一長男) 5月26日生
- 9区 戸塚有香ちゃん (秀夫長女) 5月30日生
- 9区 羽鳥優ちゃん (誠二長女) 5月31日生
- 1区 星野桃子ちゃん (悟長女) 6月1日生
- 2区 英木伸雄ちゃん (房雄三男) 6月4日生
- 10区 湯浅和也ちゃん (昇長男) 6月4日生
- 18区 村上由紀ちゃん (稔長女) 6月4日生
- 3区 星野真矢ちゃん (三喜雄長男) 6月6日生
- 10区 大谷和豊ちゃん (満長男) 6月6日生
- 20区 根岸孝光ちゃん (利和長男) 6月7日生
- 20区 角田小百合ちゃん (幸司二女) 6月9日生
- 11区 渡部卓ちゃん (徹也二男) 6月10日生
- 4区 高田好美ちゃん (昇長女) 6月11日生
- 17区 笹澤雄飛ちゃん (まゆ子長男) 6月12日生

- 13区 田野敬子ちゃん (勝一郎三女) 6月13日生
- 11区 冨澤透ちゃん (文雄三男) 6月14日生
- 10区 五十嵐明日香ちゃん (丈夫長女) 6月16日生
- 2区 高橋明伸ちゃん (恒男二男) 6月17日生
- 16区 小川智弘ちゃん (正彦二男) 6月18日生



☆おくやみ申し上げます

- 2区 小林チカさん 72歳
- 3区 星野はんさん 85歳
- 10区 萩原コウさん 74歳
- 11区 小野光子さん 49歳
- 13区 一倉トトさん 78歳
- 15区 金井初夫さん 53歳
- 19区 久保田とみさん 74歳
- 20区 小山勝次さん 88歳

人口と世帯

| | |
|-----|--------------|
| 人口 | 10,797人(-45) |
| 男 | 5,633人(-61) |
| 女 | 5,164人(+16) |
| 世帯数 | 3,050戸(-64) |

(7月1日現在住民基本台帳登録数()内は対前月)



おいしくできたよ

母と子の料理教室

食生活改善事業の一つとして広馬場の宮室集会所で、八月二十二日、十四・十五・十六区の母子二十五人が集まり、楽しい母子料理講習会が開かれた。

最近、インスタント食品、スナック食品が多くなった。心のもった食事を作り、食卓を囲むことや食物の大切さ、食事を作る楽しさなど体験を通して身につけることを目的に開催されたものだ。

今回の献立は、野菜ジュース、焼きうどん、いんげんのごまあえ、かりんとう。

集まった子供の中には男の子もまじり、お母さんと楽しく調理した。

できあがったかりんとうの形はさまざま。「揚げると大きくなるんだよ」と自分たちの手作りの味を楽しんだ。

どんな形にしようかなあ

おもな内容

| | |
|------------|---------|
| 総合表彰式 | 2めん |
| 道路交通法一部改正 | 3めん |
| 昭和59年度決算見込 | 4～6めん |
| 行政ニュース | 7・8めん |
| カメラ・レポート | 9めん |
| 茶の間の話題 | 10・11めん |
| むらの植物 | 12めん |

自治功労者など表彰

昭和六十年総合表彰式

昭和六十年度の総合表彰式が七月二十九日、午後二時三十分より公民館大会議室で行われ、自治功労者、完納区、完納班、国民健康保健家庭、農作物蚕繭共済等掛金完納区などの表彰が行われました。

●自治功労者表彰

昭和五十九年度、六十年度に

退任した村長、収入役、議員、区長、教育長、教育委員、公平委員、監査委員、農業共済事業運営協議会委員、国民健康保険運営協議会委員、固定資産評価審査委員、民生児童委員、職員に感謝状と記念品が贈られました。

△前村長▽岡部市弥

△前収入役▽田中勝造



▲功労者など多数の方が表彰されました

- △前議会議員▽星野三千雄、田中義正、市村盛三郎、細野省三、茂田敏五郎、伊与久茂、森田育利、都丸保徳、岩田久、金井武正
- △前区長▽深津武司、星野照男、金井和三郎、金井正寿、高橋進、近藤実、岡部岩司、真下尊富、松下輝雄、内海貞一、金井高一、小川一好、清水重雄、村上忠雄、青山健一
- △前教育委員長▽村上芳美
- △前教育長▽金井謙太郎
- △前教育委員▽清水幸太郎
- △前公平委員▽内海三郎
- △前監査委員▽岡部徳三
- △前農業共済事業運営協議会委員▽竹内久男、都丸保徳
- △前国民健康保険運営協議会委員▽小川安利、坂庭実
- △固定資産評価審査委員▽松島敬一
- △民生児童委員▽富沢孝次、阿久沢広吉、清水麻子、柳岡茂夫
- △前職員▽一倉喜八郎、清水敏夫、金井龜智

●永年勤続職員

- △十五年以上▽金井勉、黒崎千代、塩沢政治、須藤正彦、新井志津子、萩原正夫、富沢登子

●納税表彰

完納した五地区と完納した個人二三八〇世帯、それに二年以上連続して完納した五地区（一、五、九、十二、十三、十四区）が、準完納区（四区）が表彰されました。

完納区はつぎのとおりです。一、五、九、十二、十三、十四区。

五十九年度の収納率は、九〇・二割で、五十八年度より〇・三割低くなってしまいました。

●健康優良家庭表彰

（国保無診療）

昭和五十八年度中に一度も医師の診療を受けなかつた五十世帯が表彰されました。

△十年▽十区岩崎金治、△五年▽九区狩野菊次、△四年▽四区野本誠、九区剣持セツ子、△二年▽一、二区岩田清、善養寺文夫、星野シゲ、三区植原嘉平、星野定夫、四区塩沢キヨ子、六区岡部種寿、十区岩崎美、湯浅巖、十一区富沢正春、十三区小野関タカ、十五区金井トメ、金井チヨ子、十九区久保田源次、二十区茂木洋、蜂巣吉三、浪江繁、△一年▽一区竹内喜吉、千木良かま子、萩原ハナ、二区小林芳夫、渡辺文江、三区須藤利正、星野正吉、四区一戸武夫、穂坂寿恵、柳岡信平、五区狩野治男、松沢辰夫、六区岡部昭男、七区田村製繁雄、富沢甲子郎、九区

- 小山富男、近藤八五郎、山本泰子、十区小林晃見、十二区阿久沢一郎、大塚チカ、小池信次、十三区清水作一、十五区小林シツエ、十六区田島武雄、十九区清水美治、二十区小泉清一郎、星野博

●農作物蚕繭共済等掛金完納表彰

一、三、四、五、六

参加者募集ー県有施設の見学

県の施設や事業実施状況を見学して、県政への理解を高めていただくため、本年も「県有施設見学」を実施いたします。本年度は特に、十月十八日の「県民の日」に合わせた関連事業として二日に分けて実施いたしますので、多くの人が参加してください。

- ▼実施期日
 - 第一回 十月二十四日（木）
 - 第二回 十月二十五日（金）
- ▼見学施設
 - 第一回 一回 身体障害者リハビリテーションセンター・園芸試験場・県庁（知事室・県議会・交通管制センター）・小児医療センター（午前九時・午後四時）
 - 第二回 一回 県庁（知事室・県議会）
- ▼申込方法
 - 往復ハガキ（二人一枚）に、希望日、住所、氏名、年齢、職業、電話番号を明記して、十月五日までに申し込んでください。
 - その他 昼食などの費用は無料です。

- ▼申込先
 - 〒3377 渋川市金井三九五 渋川財務事務所 地域振興室
 - ☎〇二七九一三二四〇五〇

道路交通法の 一部が変わりました

道路交通法の一部が改正されました。
同時に、ドライバーは、後部座席にすわる人に対してシートベルトを着用させるよう努めなければなりません。

今回の改正は、ここ数年増え始めた死亡事故を減少させるとともに、『車社会』の新しい秩序づくりを目指すものです。
主な改正点はつぎのとおりです。
(九月一日施行のもの)

シートベルトの着用が義務付けられました
すべての道路で、ドライバーはシートベルトの着用が義務付けられました。また、ドライバーは、助手席にすわる人にもシートベルトを着用させてからでないと車を運転してはいけません。

初心者ライダーの二人乗り禁止
自動二輪車の免許を取って一年未満の初心者ライダーは、二人乗りを禁止されました。

空ぶかし等の行為が禁止されました
ドライバーやライダーは、正当な理由がなく、著しく人に迷惑となる騒音を生じさせる方法で発進、急加速、空ぶかしをしてはならないことになりました。

段階的に施行される新しい道交法

今回の改正の主なものは9月1日から施行されますが、ミニバイクの右折方法やヘルメットの着用義務は遅れて施行されます。施行日は次のとおりです。

| 改正内容 | 施行日 |
|------------------------|---------------|
| ▶ シートベルトの着用義務 | 昭和60年 9月1日 |
| ▶ 初心者ライダーの2人乗り禁止 | 昭和61年 1月1日 |
| ▶ 空ぶかし等の禁止 | 昭和61年 7月5日 |
| ▶ ミニバイクの交差点における右折方法の変更 | 昭和61年 1月1日 |
| ▶ 初心者ドライバーのための講習 | 昭和61年 7月5日 |
| ▶ ミニバイクライダーのヘルメット着用義務 | 昭和61年 7月5日 |

人乗りをしてはいけないことになりました。
昭和五十八年中の二人乗り運転中の死亡事故をみると、約七割が免許取得後一年未満の初心者ライダーで占められています。



秋の全国交通安全運動 9月21日～9月30日

榛東村は 飲酒運転追放 モデル市町村

飲酒運転 四ない運動

- ▼ 酒を飲んだら車を運転しない。
- ▼ 車を運転するなら酒を飲まない。
- ▼ 車を運転する人には酒を飲ませない。
- ▼ 酒飲み運転を許さない。

第32回 N H K 青年の主張全国コンクール 群馬県大会原稿募集

N H K では、第三十二回「N H K 青年の主張全国コンクール」群馬大会を、来たる十一月二十三日(土・祝日)に、N H K 前橋放送局で行うことになり、原稿を募集しています。
主張のテーマは、①思いつき青春、私の挑戦・私の夢、②青春出会いの時、私を変えたあの人の事、③世界へ向かって青春、国際化時代の若者として、の三つで、テーマの趣旨に添ったものであれば題名は自由です。
原稿の長さは五分以内で発表し終わるもの(四百字詰原稿用紙)と書する。
締め切り 六十年九月三十日(当日消印有効)
▼ あて先 〒371 前橋市大手町一丁目一番一号 群馬県企画部統計課
☆ 賞の決定 人口に的中したものが、または最も近いものから

紙四枚程度)とし、原稿は未発表を原則とします。
参加できる方は群馬県に在住し、昭和四十五年四月一日までに生まれた方で、性別、職業、学歴、国籍は問いません。
所定の応募票を添えて十月十八日(金)までに原稿を送ってください。
応募要項の請求と申し込み先は、〒371 前橋市元総社町一八九 N H K 前橋放送局「青年の主張」係
☎ 〇二七二一五一一七二一

十月一日県の人口は 予想懸賞

国調人口は何人?
昭和六十年国勢調査の県における集計結果で群馬県の総人口は何人でしょうか。

あなたも予想してみてください。
▼ 応募資格 群馬県内に住居を有する者。
▼ 応募方法 官製はがきに、人口数、住所、職業(学生は学校名、学年、氏名、性別、年齢を記して応募してください。(二人一枚限り)表に「人口予想」と書する。
▼ 締め切り 六十年九月三十日(当日消印有効)
▼ あて先 〒371 前橋市大手町一丁目一番一号 群馬県企画部統計課
☆ 賞の決定 人口に的中したもの、または最も近いものから
▼ 発表 六十年十一月下旬新聞等に発表するほか本人に通知する。

一昭和59年度決算見込み一

25億2千万円はこう使われました



昭和五十九年度の決算見込みは次のとおりです。
 歳入総額二十五億二、三八三万七千円（前年比七・二
 割減）歳出総額二十四億七、三四八万九千円（前年比四
 ・〇割減）歳入歳出五、〇三四万八千円となりました。
 また、前年度よりの繰越金、積立金、積立金取りくず
 し等を除いた実質単年度収支は、一、六三三万六千円の
 赤字となりました。これは、南幼稚園建設事業、ほ場整
 備事業等大きな事業が多く、財政需要が増大し、これに
 対し歳入がさほどの伸びがなかったことによるもので
 す。



性質別歳出内訳

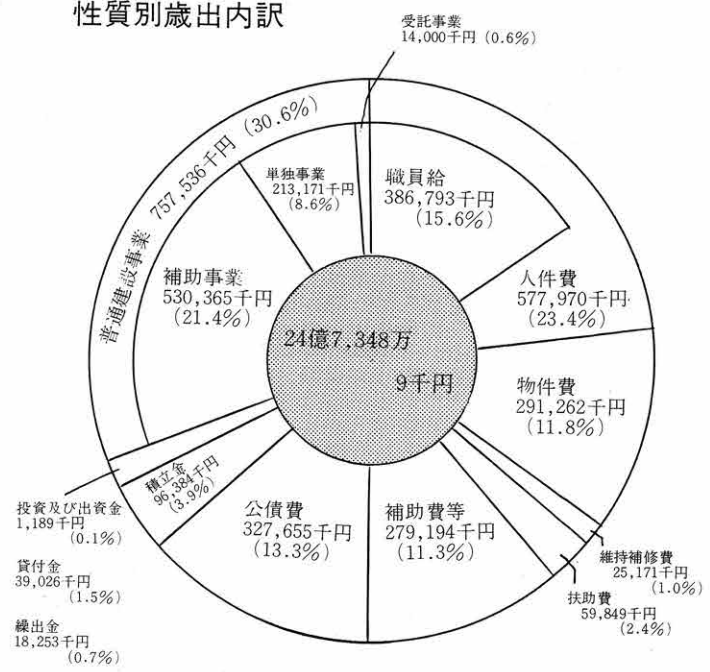

積立金の状況

(単位千円)

| | |
|------------|-----------|
| 財政調整基金 | 328,477 |
| 社会福祉施設整備基金 | 4,334 |
| 土地開発基金 | 預金 46,743 |
| | 土地 8,141 |
| 計 | 387,695 |

| | | | | |
|--|--|---|--|--|
| 議会費 | 総務費 | 民生費 | 衛生費 | 労働費 |
| 定例会 5,363万9千円 臨時会 4回 5回 | 樺東村発足25周年記念事業 3,085千円 あかぎ国体記念碑建立 300千円 第2区コミュニティ施設建設 22,865千円 財政調整基金積立金 94,760千円 知事選挙 4,648千円 農業委員会委員選挙 議会議員選挙(準備) | 老人福祉費 24,731千円 福祉医療費 12,365千円 児童手当 16,814千円 保育所運営費 104,461千円 国民年金費 3,693千円 児童館運営費 2,498千円 地域改善対策事業 61,112千円 | 結核対策費 4,420千円 し尿処理費 19,836千円 ゴミ処理費 19,654千円 | 広域圏職業訓練校負担金 404千円 勤労者住宅資金利子補給 245千円 |
| 歳出 59年度主なもの | | | | |
| 農業近代化資金その他利子補給 2,818千円 農民研修館用地買収 12,513千円 地力増強事業 5,359千円 畜産環境対策事業 41,508千円 群馬用水関係 31,001千円 小規模土地改良関係 31,077千円 団体営農道整備事業 55,559千円 清水貝戸転換水田整備 3,927千円 は場整備事業 196,986千円 農業用水維持管理費 159,777千円 村有林管理費 8,544千円 林道吾妻山線改良舗装工事 10,000千円 | 商業設備近代化資金預託金 7,946千円 中小企業労働福祉施設資金預託金 2,410千円 | 道路維持費 11,006千円 道路新設改良費 164,553千円 住宅管理費 1,409千円 住宅新築資金貸付金 39,520千円 | 防火水槽新設 20,800千円 消防団運営費 15,012千円 常備消防維持費 57,807千円 | 小学校運営費 38,918千円 中学校運営費 31,567千円 幼稚園運営費 37,427千円 南幼稚園建設 86,860千円 社会教育費 47,841千円 社会体育費 21,521千円 給食センター運営費 42,790千円 |
| 農林水産業費 | 商工費 | 土木費 | 消防費 | 教育費 |

村民1人が村へ納める税金

| | | | | | | |
|-------------------------------------|-----------------------|------------------------|-------------------------|----------------------|-------------------------|------------------------|
| 総額 41,556円 (人口10,729人) | 村民税 20,579円 | 軽自動車税 1,004円 | たばこ消費税 3,462円 | 電気税 2,365円 | 固定資産税 14,001円 | 特別土地保有税 145円 |
|-------------------------------------|-----------------------|------------------------|-------------------------|----------------------|-------------------------|------------------------|

| | | | |
|---|---|--|---|
| 村民1人当たりの主な歳出 (人口10,729人) | | 総務費 38,364円 | 議会費  4,999円 |
| 総額 230,542円 | | 民生費 19,858円 保育園費(園児229人) 園児1人当たり456,162円 | 教育費 村民1人当たり 34,723円 小学校費 児童(1,088人)1人当たり 35,770円 中学校費 生徒(465人)1人当たり 67,886円 幼稚園費 園児(138人)1人当たり 271,210円  その他 16,569円 |
| 衛生費 7,705円 ゴミ処理 1,799円 し尿処理 1,862円 | 労働費  60円 | | |
| 農林水産業費 農家(983戸)1戸当たり 673,624円 | 商工費 商工者(151戸)1戸当たり 112,358円 | | |
| 土木費  21,259円 | 消防費  9,728円 | | |
| 災害復旧費  7円 | 公債費  30,540円 | | |

村債の目的別借入額

(単位：千円)

| 目的 | 借入金 |
|------------|--------|
| 一般公共事業 | 17,900 |
| ほ場整備事業 | 20,500 |
| 南幼稚園建設事業 | 53,200 |
| 地域改善対策事業 | 25,900 |
| 住宅新築資金貸付事業 | 20,700 |

収入の見込

(単位千円)

| 区分 | 昭和59年度 | | 昭和58年度 | | 増減率(%) |
|----------------------|-----------|--------|-----------|--------|--------|
| | 決算額 | 構成比(%) | 決算額 | 構成比(%) | |
| 1.村税 | 445,852 | 17.7 | 408,163 | 15.0 | 9.2 |
| 2.地方譲与税 | 43,008 | 1.7 | 45,246 | 1.7 | △5.0 |
| 3.娯楽施設利用税交付金 | 7,668 | 0.3 | 7,642 | 0.3 | 0.3 |
| 4.自動車取得税交付金 | 38,403 | 1.5 | 36,227 | 1.3 | 6.0 |
| 5.地方交付税 | 841,250 | 33.3 | 838,068 | 30.8 | 0.4 |
| 6.交通安全対策特別交付金 | 703 | 0.0 | | | |
| 7.分担金負担金 | 17,211 | 0.7 | 6,235 | 0.2 | 176.0 |
| 8.使用料 | 54,630 | 2.2 | 54,528 | 2.0 | 0.2 |
| 9.手数料 | 4,855 | 0.2 | 2,534 | 0.1 | 91.6 |
| 10.国庫支出金 | 314,777 | 12.5 | 327,468 | 12.1 | △3.9 |
| 11.国有提供施設等所在市町村助成交付金 | 18,198 | 0.7 | 17,198 | 0.6 | 5.8 |
| 12.県支出金 | 158,490 | 6.3 | 218,055 | 8.0 | △27.3 |
| 13.財産収入 | 29,035 | 1.1 | 127,022 | 4.7 | △77.1 |
| 14.寄附金 | 4,204 | 0.2 | 9,110 | 0.3 | △53.9 |
| 15.繰入金 | 38,808 | 1.5 | 50,715 | 1.8 | △23.5 |
| 16.繰越金 | 144,252 | 5.7 | 155,891 | 5.7 | △7.5 |
| 17.諸収入 | 224,293 | 8.9 | 267,491 | 9.9 | △16.2 |
| 18.村債 | 138,200 | 5.5 | 148,700 | 5.5 | △7.1 |
| 合計 | 2,523,839 | 100.0 | 2,720,293 | 100.0 | △7.2 |

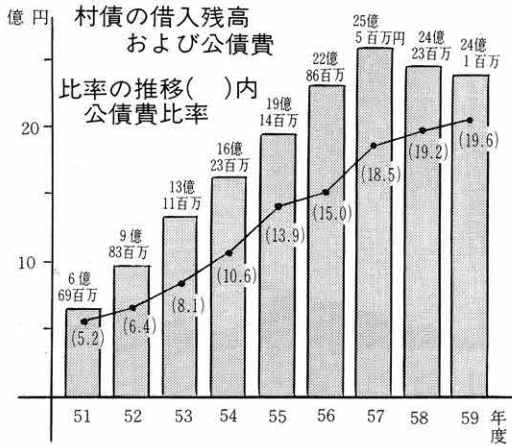

村債の借入先別借入残高

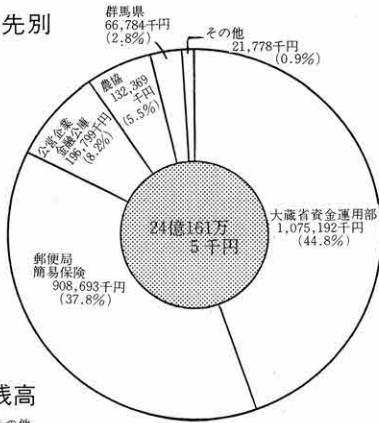

目的別借入残高

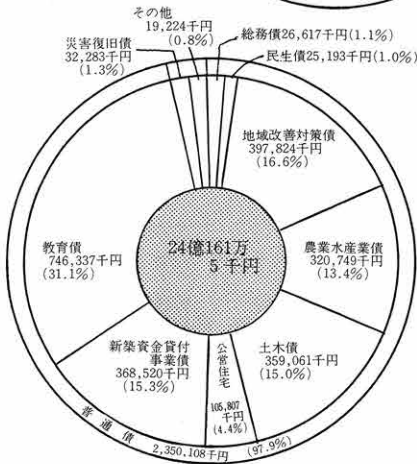

決算収支見込

(単位千円)

| 区分 | 昭和59年度 | 昭和58年度 |
|-------------|-----------|-----------|
| 歳入総額 | 2,523,837 | 2,720,293 |
| 歳出総額 | 2,473,489 | 2,576,041 |
| 歳入歳出差引額 | 50,348 | 144,252 |
| 翌年度へ繰越すべき財源 | | 4,131 |
| 実質収支 | 50,348 | 140,121 |
| 単年度収支 | △89,773 | 18,201 |
| 積立金 | 94,760 | 166,354 |
| 繰上償還金 | 17,485 | 100,397 |
| 積立金取くずし額 | 38,808 | 50,715 |
| 実質単年度収支 | △16,336 | 234,237 |

歳出 目的別決算見込

(単位：千円)

| 区分 | 昭和59年度 | | 昭和58年度 | | 増減率(%) |
|--------|-----------|--------|-----------|--------|--------|
| | 決算額 | 構成比(%) | 決算額 | 構成比(%) | |
| 議会費 | 53,639 | 2.2 | 43,763 | 1.7 | 22.6 |
| 総務費 | 411,602 | 16.6 | 458,093 | 17.8 | △10.2 |
| 民生費 | 213,060 | 8.6 | 211,811 | 8.2 | 0.6 |
| 衛生費 | 82,672 | 3.3 | 74,480 | 2.9 | 11.0 |
| 労働費 | 649 | 0.0 | 611 | 0.0 | 6.2 |
| 農林水産業費 | 662,172 | 26.8 | 585,410 | 22.7 | 13.1 |
| 商工費 | 16,966 | 0.7 | 18,231 | 0.7 | △7.0 |
| 土木費 | 228,084 | 9.2 | 209,741 | 8.2 | 8.8 |
| 消防費 | 104,375 | 4.2 | 98,902 | 3.8 | 5.5 |
| 教育費 | 372,538 | 15.1 | 442,159 | 17.2 | △15.6 |
| 災害復旧費 | 73 | 0.0 | 33,765 | 1.3 | △99.8 |
| 公債費 | 327,659 | 13.3 | 399,069 | 15.5 | △17.9 |
| 合計 | 2,473,489 | 100.0 | 2,576,041 | 100.0 | △4.0 |

6 昭和59年度決算見込み

国民健康保険特別会計

59年度国民健康保険特別会計の収支決算見込みはつぎのとおりです。

| 歳入 (千円) | |
|------------|---------|
| 保険税 | 154,111 |
| 国県支出金 | 195,693 |
| 一般会計からの繰入金 | 4,820 |
| 前年度からの繰越金 | 31,604 |
| その他の収入 | 3,272 |
| 計 | 389,500 |

| 歳出 | |
|---------|---------|
| 総務費 | 15,685 |
| 保険給付費 | 266,848 |
| 老人保健拠出金 | 87,620 |
| 保険施設費 | 1,422 |
| その他の支出 | 1,994 |
| 計 | 373,569 |

収支差引 15,931
単年度収支では歳入から繰入金繰越金を除いた2,000万円が赤字となります。

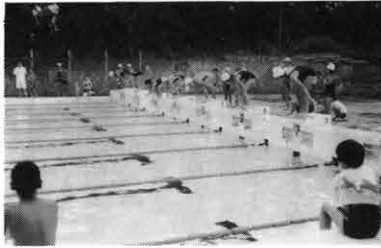

上水道事業会計

59年度の水道事業会計収支決算見込みはつぎのとおりです。

| 収益的収支 (千円) | |
|---------------|---------|
| 営業収益 | 110,512 |
| 営業外収益 | 37,504 |
| 計 | 148,016 |
| 営業費用 | 130,048 |
| 営業外費用 | 11,056 |
| 計 | 141,104 |
| 差引 | 6,912 |
| 資本的収支 | |
| 収入 | 48,266 |
| 支出 | 48,476 |
| 差引(留保資金より補てん) | 210 |
| ○企業債の残高 | 183,997 |

国民健康保険証が

10月1日から変わります

一般(うすみどり色)退職者(うすみず色)

農業共済事業会計

59年度の農業共済事業会計の決算見込みはつぎのとおりです。

| 歳入 (千円) | |
|------------|---------|
| 共済勘定 | |
| 共済掛金交付金 | 41,874 |
| 保険金等 | 70,163 |
| その他 | 1,340 |
| 計 | 113,377 |
| 業務勘定 | |
| 賦課金 | 6,596 |
| 県支出金 | 14,514 |
| 一般会計からの繰入金 | 0 |
| その他 | 7,197 |
| 計 | 28,307 |
| 合計 | 141,684 |
| 歳出 | |
| 共済勘定 | |
| 保険料等 | 29,901 |
| 共済金 | 80,199 |
| 無事戻金 | 68 |
| その他 | 812 |
| 計 | 110,980 |
| 業務勘定 | |
| 人件費 | 21,445 |
| その他 | 6,818 |
| 計 | 28,263 |
| 合計 | 139,243 |
| 収支差引 | 2,441 |
| ○未収金 | 10,980 |
| ○未払金 | 6,793 |

国民年金

ふるって参加を

生きがい講座開催

国民年金生きがい講座を次のとおり開催します。

▼開講日

- 第一回 十月三十日、三十一日
- 第二回 十月三十一日、十一月一日

▼定員 いずれも先着百人。

▼受講資格

国民年金の加入者、受給者及

国民健康保険

医療費と保険料

今や生活の中に深く根をおろしている国保。この制度がなかったら、私たちは経済的負担、精神的・肉体的苦痛を背負いこまなくてはなりません。

国保は、病気などいざという時のために、収入に応じてお金を出しあい備えておくというものです。

●医療費の七割は、保険税と国で負担

国保は、みなさんがお医者にかかった費用の七割を負担しています。この費用はみなさんが納めた保険税や国の補助金でまかなわれています。この貴重な保険税を有効に使うため、一人

びその家族で、原則として五人以上二十人以内のグループ

▼開講場所

- 国民年金保養センター「草津グリーンパークパレス」(吾妻郡草津町草津白根四六四一五二三、☎二七九一八八三九六)

▼講座内容

年金講座、教養講座、趣味の

ひとりが健康に気をつけ、正しい保険診療を受けるよう心がけたいものです。

納付が悪いとどう影響するか

保険税を納めない人がいると納めている人の負担ばかり重くなり、この制度が成り立たなくなりますが、

●いま仮に百円を十人で分担して支払うとすると、

100円÷10人＝10円

一人あたり十円です。ところが一人納めない人がいると九人が分担することになります。

100円÷9人＝11.1円

費用を支払う九人の一人当たりの負担は十一円になります。

こんな人がいるとだれもが費用を払うのがいやになり制度が崩壊してしまいます。

講座(カラオケ、ゲートボール、ダンス)、年金相談、健康相談を予定。

▼受講料

無料(ただし、宿泊代及び食事代等五、八〇〇円負担)

高原のすばらしい環境のもとで、講座を通じ多くの方々と接し、教養と趣味を身につけて、生きがいを見つけてください。

▼申し込み先

役場保健年金課国民年金係へ。多くの皆さんの参加をお待ちしています。

制度がなくなれば、結局みなさんが苦しむことになり、やがてお医者さんにかかった時全額を自分で支払わなければならない。

まず義務を果たして権利を受けよう

制度を壊さないために二つのことが重要です。

一つは、医療費の伸びをできるだけ小さくすること。もう一つは、みんなが確実に保険税を納めることです。税の分だけ翌年保険税がまた上がったままということになります。

保険税は納期限内に納めるようにしたいものです。

義務あつての権利です。医療を受けて医療費を使う前にきちんと保険税を払うことが大切です。

援護巡回相談会

お気軽にお出かけ下さい

旧軍人、戦傷病者遺族などの方々の中には、法律に基づいた処遇を受けたくても立証資料不足により請求できなかったり、また法改正を知らないで改善された処遇条件の適用を受けられない場合もあります。

相談事項

- ① 軍人恩給関係
普通恩給、普通扶助料、一時恩給、一時扶助料、一時金、加算改定等。
- ② 戦傷病者関係
傷病恩給、障害年金、戦傷病者手帳、妻に対する特別給付金等。
- ③ 戦没者遺族関係
公務扶助料、遺族年金、遺族給与金、弔慰金、特別弔慰金等。
- ④ 引場援護関係等
未帰還者及び中国残留孤児調査、引揚者の受入、叙位叙勲等
- ◎ 役場住民課に相談カードがあります。

▼日時 六十年十月十五日(火)
午前十時三十分～午後三時
▼場所 渋川保健所会議室
この相談会には、県厚生援護課職員が出向き、皆さんからのご相談に応じることになっていきます。相談内容は次のような事

りますから、あらかじめ必要事項を記入して当日持参されると便利です。
◎相談事項に関係があると思われ資料(例えば軍隊手帳、恩給証書、手紙など)があまりし

たら持参してください。

昭和60年度分から「養蚕、こんにゃく、梅、柿が収入金課税方法に移行します」

白色申告者の農業所得に対する課税につきましては、すでに昭和五十六年分から、しいたげ、施設園芸作物、安中さぼろなど

が面積課税方式から収入金課税方式に移行し、より実態に即した所得金額の計算方式を採用してきていますが、昭和六十年分から新たに、群馬県 円にわたり、養蚕、こんにゃく、梅、柿についても収入金課税方式となります。

したがって、従来の収入金課税種目と同様、収入金額等の計算の基となる関係書類を保存しておくようお願いいたします。

また、不明な点がありましたら役場税務課(☎541-2111内線六八)まで連絡してください。

また、回覧で基礎回答書の様式をまわしますのでご覧ください。

まず、われにかえり、自分を見つめ直します。

自分がどういう立場にいるのかを…



社会を明るくする

ためには

榛中 石橋久美子

今、私達が暮らしているこの社会は、良い社会でしょうか。毎日、毎日いやな事件が絶えることなくおきています。数々の事件があるけれど最近では、非行のことも問題にされています。

人迷惑をかけた、自分を傷つけるだけなのです。自分の心が弱かったために泥沼にはまってしまうのです。

しかし、同じ泥沼にはまっている友達に誘われても、この中に入っていくってはいけないのです。

かっこいい……なんて思っていたはずの不良。髪の毛を染め、はてな化粧、乱れた服装、心はボロボロで蝕んでいる。

戦没者等の遺族に対する特別弔慰金支給法の一部が改正されたことにより特別弔慰金(国債)が支給されることになりました。

特別弔慰金の受給対象者
昭和六十年四月一日現在において、戦没者の死亡に関し、遺族年金、公務扶助料等の受給権者がいない遺族。

対象遺族の範囲と請求順序
対象遺族の範囲はおおむね次のとおりで、記載順序の先順位の者に支給されます。

一、弔慰金受給者等
「弔慰金」と「特別弔慰金」は別のもので、弔慰金とは、昭和十六年十二月八日以降公務等(戦死、戦病死など)で死亡した戦没者の遺族に支給された者とみなします。

なお、配偶者が弔慰金受給者等の場合は、さらに特別な要件が必要で

二、戦没者の子
三、戦没者の死亡当時、戦没者と生計関係を有していた戦没者の父母、孫、祖父母、兄弟姉妹の順序(戦没者の死亡後非遺族と改氏婚等した者を除く)

四、戦没者の死亡当時、戦没者と生計関係の無かった戦没者の父母、孫、祖父母、兄弟姉妹の順序(前三記の遺族のうち非遺族と改氏婚した者等)

五、戦没者の配偶者、子、父母、孫、祖父母、兄弟姉妹以外の三親等内の親族(以下「三親等内親族」という)で引き続き一年以上戦没者と生計関係のあった者。

(三親等内の親族の例)
ア、戦没者の伯叔父母、甥姪、曾祖父母及び曾孫(血族)
イ、戦没者の三親等内の血族の配偶者(姻族)
ウ、戦没者の配偶者の父母、祖父母、曾祖父母、兄弟姉妹、伯叔父母及び甥姪(姻族)

戦没者遺族に特別弔慰金

▼支給金額
戦没者一人につき三十万円(十年償還無利子国債)

▼請求手続と請求期間
請求者は役場に備え付けの次のような請求書類を役場住民課へ提出してください。

①請求書、②戦没者の遺族の現況等についての申立書、③昭和六十年四月一日における請求者の戸籍謄本(請求者が前回特別弔慰金の受給者でない場合は、さらに戦没者等と請求者の身分関係を明かすことができる戸除簿謄本等が必要)、④印鑑等届出書、⑤特別弔慰金請求同意書(同居位者がいる場合)

請求期間は、昭和六十三年六月十三日まで。
なお、詳しいことは、役場住民課塩沢(☎541-2111)、内線三三〇)または、県厚生援護課(☎027-2111-1111内線二四二六)へお問い合わせ下さい。

カメラ・レポート



盛大に夏まつり

8月14日

八月十四日、北小校庭を会場に『しんとう夏まつり』が午後七時から十時まで盛大に行われた。

今年は、実行委員会主催で行われ、鏡開き、十二師団音楽隊の演奏、お楽しみ抽選会などがあり、また、十二区出身のカタリーナ 蜂巣さんにより「日本全国長生き首頭」も披露された。また、同会場では、鏡開きされた樽酒が配られたり、チャリテイバザーが行われ、会場で人気を集めた。



▲北小校庭を会場に行われた夏まつり。なつかしい人に出合って、あちこちで会話がはずむ光景がみられた。



▶おたのしみ抽選会、あたりは何番かな。



◀きんぎょすくいはい、いつでも子供たちの人気もの。



▲入賞者のみなさん

榎東が上位独占

中学一年
女子の部

第一回渋川署管内柔道・剣道大会

第一回渋川署管内少年柔道、成績はつきのとおりです。
 剣道大会が、八月十八日、渋川市総合公園体育館で行われました。
 優勝 星野美徳（榎東北小）
 △中学生一年女子の部▽
 優勝 石田容子、二位 星野ともみ、三位 藤井恭子
 このうち、剣道に出場した榎東勢が中学生一年女子の部では一位から三位を独占しました。



▲優勝を喜ぶバレーボールチーム

男子バレーボールが優勝

8月18日郡民体育大会

第二十二回北群馬郡民体育大会が八月十八日小野上村運動公園他六会場で開催されました。

本村では男子バレーボールが昨年に続き優勝を果たしました。全種目の成績はつきのとおりです。

▼優勝・男子バレーボール

▼準優勝・男子バスケットボール、女子バスケットボール、

軟式庭球、テニス、

▼三位・女子バレーボール、男子ソフトボール、卓球、サッカー

△男子バレーボール選手▽

監督 萩原正、マネージャー

岩田誠、萩原順一、高野辺幸一、

田村勉、高橋勇、新藤彰、星野

充利、金井政浩、萩原武夫、三

俣久雄、園田正樹、伊与久勝巳、

小林文雄、小池恒夫。

茶の間の話題

村の話題を集めています。身近な出来事、催し、行事などがありましたら企画広報課広報係（電話54-2211内線32番）へご連絡ください。取材にうかがいます。また「こんにちは赤ちゃん」の欄にもドシドシ挑戦していただきたいと思います。候補者の推せんも大いに歓迎します。

子育て地蔵みこし

二代目が完成

13区

広馬場十三区では、八月十五日、子育て地蔵みこしが新しく作り直されて初めて区内をまわった。

このみこしは、天明七年、水沢寺の観音堂建立のため十分の一の大きさを組み立てたもので、宮大工が十三区の地に下宿



▲区内をまわると途中でおまいりする人が

子孫の繁栄を祈るごと「子育て地蔵みこし」として、お盆に区内を回ります。この新しいみこしは、自治室くじ助成事業として補助金を受けたものです。



▶暑さに負けずにがんばったジャンボリー

相馬ヶ原で関東ジャンボリー

八月二日から六日まで五日間相馬ヶ原で第一回関東ジャンボリーの野営が行われた。この間、相馬ヶ原は関東地区から集まった四千人のボーイスカウトたちでにぎわった。連日の暑さの中で、汗とほこりにまみれながらも「こんな場所があつてありがたい」という声もあつた。

収益金を社協へ寄付



▲集まった品物は全部売れました

八月十四日、村の夏まつりが北小校庭で行われました。同会場では村役場職員、議員の方々等の協力により、家庭で眠っている品物を持ちより職員によるチャリティーバザーが行われました。この収益金五万三千九百五十円は村社会福祉協議会へ寄付していただきました。

榛東村の地名と風土

中村京一著 (29)

光石(ひかりいし) ①

広馬場の宿は、後に融れるが、高崎から水沢観音や伊香保へ登る街道の宿場の集落であつて、旧柏木沢村に属し、新田下(宿下)・新田中(宿中)に分かれていた。ここから、馬や駕籠などを雇つたり、また徒歩で行つたものであろう。この宿から西へ進み、新田上の八坂神社から黒髪神社に出て、その道しるべ(左・やまみち、右・みずさわとある)にしたがつて、北上していくと相馬ヶ原の寂しい原野である。

自衛隊駐屯地の西門から北へ伸びて、榛東村総合グラウンドを通り、滝沢川にかかる滝沢大橋の立派に舗装された道路は、第一級農道であり、また産業道路とも呼ばれている。そのもうひとつ西の道が県道水沢・群馬線であつて、高崎―群馬町井出―箕郷町原新田―榛東村(宿新田下)―光石―水沢―湯中子と通つて、吾妻郡の中山峠を越える三國街道でもある。いま、この水沢・群馬線は小

字・光石のところまで舗装工事が進み、道は拡幅されて、かつての細々とした古道の面影がなくなつてしまつてゐる。高崎から二十キロ余、宿(新田下)からは数キロのところには「光石(ひかりいし)」という地がある。そのすぐ北は「峯林」という字地である。

光石から峰林に来ると、かつては、この峠の茶屋などの休憩所があつたらしく、お茶屋とか餅屋など屋号が残つてゐることである。農協狩野専務の(教示)



20区 齋藤 邦彦ちゃん

二十区の齋藤邦彦ちゃんは、八月二十九日で満一歳になりました。邦彦ちゃんは、裕さん、和枝さんの長男で、名前は、神社で付けてもらったそうです。邦彦ちゃんは、現在、つたいあるきのまっ最中、たまには一

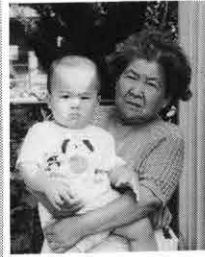

人立ちで二一歩前へ出るようになりました。お母さんも旦那さんは仕事なので、おじいちゃんとおばあちゃんが遊び相手、お姉ちゃんの梨香ちゃんも長く遊んでくれるそうです。歯も上下四本すつはえて何んでも食べるせいか、しっかりと体格でお姉ちゃんもかなわないほど。坊主頭がさっぱりとかわいい邦彦ちゃんです。

歳時記



『台風手形』という言葉が流行したことがあります。七カ月前も先でなければ現金にならない手形を、台風の襲来しやすいといわれた二十日にひっかけてしまったのです。昔は、立春から数えて二百十日、すなわち九月一日か二日は、台風による大きな被害が目

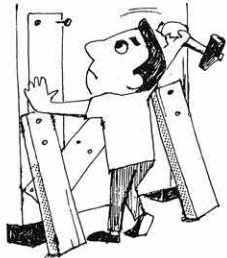

に台風が襲来しやすいとされてきました。しかし、最近の統計では、むしろ強い台風の来やすい特異日は、九月十七日とか九月二十六日などといわれています。昭和三十年代の半ばごろまでは、台風による大きな被害が目

立ち、なかでも死者行方不明者が五千人を超した伊勢湾台風などがありました。それが最近では、治山治水など国土保全事業が進み、防災体制も整備され、また国民の防災意識も高まったことなどから、台風による被害は、かなり減ってきています。それでも、毎年

二百人から三百人くらいの人が、台風などの自然災害の犠牲になっています。家庭では、日ごろの備えを点検することにも、家族防災会議を開きましょう。また、家族みんなで、地域の防災訓練などにも積極的に参加したいものです。

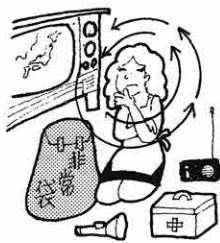

タネの力キ

- ①七月末に総合表彰式が行われ自治会○○○者などが表彰されました。
- ②暑い夏、クーラーにはかなわないが○○○○○○も活躍しました。
- ③二十歳にならない○○○○○は酒やタバコはダメ。
- ④九月一日で道路交差法が一部改正され、ドライバーは○○○○の着用が義務づけられました。
- ⑤月名も知らぬ、遠き島より流れる○○の美一つ。
- ⑥夏の野菜。花が咲けば必ず実を結ぶ。



家族で解こう
クロスワード・クイズ
さあ、また張り切って解いてください。解けた人は解答用紙に書いて、北小、南小、榛中、中央公民館に置いてある箱に入れるか、企画広報課広報係(山子田1258-1)へ届けてください。締め切りは、9月25日です。正解者の中から30人のかたに記念品をお贈りします。

ヨコの力キ

- ①十月一日現在で全国一斉に行われる○○○調査、村の人口は何人でしょうね。
- ②山の頂上だつて○○○○○でスイスイ。
- ③十三区で新しく作りかえた二代目○○○は自治宝くじ助成事業として補助金を受けたものです。
- ④広馬場の十四、十五、十六区の母と子が楽しい料理教室で作った料理。食べるまでスバゲツ
- ⑤秋にはおいしい二十世紀○○○昔からある楽器、手軽にできる大正○○○は婦人のみなさんに人気。
- ⑥自分のものには○○○をつけよう。学校でエンビツ、消しゴムの落とし物がでてもち主はわからないで困ります。
- ⑦実行委員会が主催で行われた今年の○○○○、にぎやかに盛大に行われました。でも翌日校庭にはた〜さんのゴミが散乱していました。

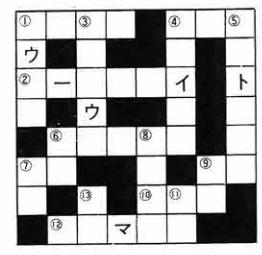

前回の答えと当選者

広報一七二号のクロスワードクイズの解答は、四十三通寄せられ全通正解でした。三十人の方に記念品をお贈りしました。
○内は年齢。
1区中沢忍(11)、古賀豪(14)、

<前回の答え>

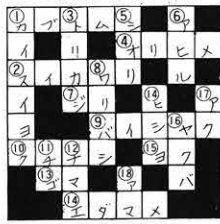

3区森田絵里(9)、高野辺豊(10)、5区狩野フミ子(58)、小山ふく(69)、浅井弘信(8)、6区富永浩之(14)、岡部一寿(39)、7区渡辺フク(65)、高橋真理子(6)、石関千春(11)、小林弘忠(1)、星野加代子(25)、8区小山日登美(14)、9区阿部ヤエ(62)、小山キク(72)、10区萩原祐寿(7)、岩崎武弘(9)、11区眞塩亜紀子(5)、根岸孝幸(6)、16区小川吉晴(25)、広橋英樹(11)、広橋雅子(23)、伊与久尚子(22)、鹿目とも子(27)、19区清水雄太(7)、20区大石沙織(3)、自衛隊若井義一(58)、野本ひさ子(35)

むらの植物

森林浴

農学博士 田中 貞雄

最近、森林浴という言葉が新聞やテレビなどで見聞するが、ヨーロッパでは森林浴はすでに百年の歴史がある。

西ドイツでは、現在森林の育成は資源としての利用より人間の健康をはかる保健的利用が基本となつてきており、都市の近くには広大な森林公園がある。休日には老人から子供まで、それぞれ体力に

応じた林内の歩行コースを歩いて健康の維持増進をはかっている。

森林内にハンモックを吊して休むとか森林内の自然歩道を歩くことが森林浴であるが、森林浴がなぜ健康の回復、増進に役立つのだろうか。

植物は、葉や枝、幹から稀

発性のテルペン類を分泌しており、この物質は、人間に病気を起こすインフルエンザ、コレラ、チフス、その他の菌類やカビ類を殺す働きを持っている。

今から五十数年前にソ連のキートン博士がこの物質にフイトン・チッド(フイトンは植物、チッドは殺す)と名づけた。

植物には、それぞれ特有の発散物質があり、これによって細菌やカビなど微生物からの攻撃から身を守っている。

よくマツ林の近くに堆肥場をつくるな、とか、キリ林の下では野菜がよく育たぬ、と言われているが、これは、フイトン、チッドの分泌による

もので、フイトン、チッドには他の植物に害を与えるものもある。

人に病害を与える細菌やカビ類を殺すフイトン、チッドを分泌する植物には、タマネギ、ニンニク、ダイコン、トマト、ニンジン、ゴボウ、ゲ

ツケイシユ、アロエ、マツ類、スキ、ヒノキ、ヒバモミ、ネズ、サクラ類、カシ類、ケヤキ、その他多くの植物がある。

これらのフイトン、チッドは、たえず空中に発散されており、日中より夜間の方が多く分泌され、森林内では、内

部の方にたくさん含まれて

いる。 われわれが食べているサクランボやカシワ餅などは、包んでいる葉にフイトン、チッドを含んでいて、香りだけでなく、防菌の役目も果たしている。

ニンニクに含まれているフイトン、チッドは人間の病原となる細菌で殺せないものはないという。

は人間の病気の原因となつている菌やカビ類を殺すフイトン、チッドが充滿している。

そのうえ、森林内の空気は、林外より多くの酸素を含み、さわやかな気分となり、夏は林外より涼しく、冬は暖かである。

緑いっぱい静かな森林内は、人々の心に安らぎを与え、心身ともに健康を回復する。

西ドイツでは、森林浴による健康の回復をはかる療養病院や、短期間の休養をとる施設が二百以上もあり、いずれも林内に体力、病状にあった歩行コースがあり、三十分から二時間ぐらい自然歩道を歩いて健康の回復をはかっている。

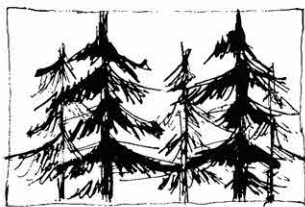

いよいよはじまる
FM GUNMA
10月1日開局
＜86.3MHz＞

エフエム群馬は、県、市町村、農協、経済界が出資してできたみなさんの放送局です。地域のニュース、情報、話題と音楽で1日20時間の放送を行います。放送時間は午前6時から午前2時、日曜夜は午前1時終了予定です。
"いつも素敵な Something"

おめでた

おくやみ

- ☆お誕生おめでとございます
- 10区 飯塚卓也ちゃん
- 20区 中野由貴ちゃん
- 7区 橋本佳一ちゃん
- 4区 小林悦子ちゃん
- 17区 片貝みさきちゃん
- 5区 萩原真弓ちゃん
- 20区 小淵達也ちゃん
- 13区 一倉伸行ちゃん
- 11区 茂木奈緒美ちゃん
- 5区 根岸直哉ちゃん

| | | |
|-----|----------|-----|
| 9区 | 阿部美幸ちゃん | 86歳 |
| 15区 | 小林愛ちゃん | 0歳 |
| 20区 | 風間諒一ちゃん | 75歳 |
| 2区 | 小林雄一ちゃん | 81歳 |
| 18区 | 高橋敦ちゃん | 81歳 |
| 2区 | 岩田八左衛門さん | 75歳 |
| 3区 | 高野辺トミさん | 0歳 |
| 3区 | 星野真矢ちゃん | 86歳 |
| 18区 | 桑原三子さん | |

人口と世帯

| | |
|-----|--------------|
| 人口 | 10,845人(+48) |
| 男 | 5,668人(+35) |
| 女 | 5,177人(+13) |
| 世帯数 | 3,072戸(+22) |

(8月1日現在住民基本台帳登録数()内は対前月)



▲ジグソーパズルより
これはむずかしい。
どこにつくのかなあ。

パズルみたいだ

中学郷土クラブが修復実習

夏休みも終わりに近づいた八月二十七日、榛東中学校の「郷土クラブ」では、研修館講義室ではにわの修復実習に挑戦した。クラブ員は総勢十六人、うち参加したのは、女子三人を含む九人だった。

新井長久保地区から出土した円筒はにわを、二班に分かれたクラブ員が修復した。

まず、接合班は、バラバラになった破片を組み合わせることから、ない部分もあるし、こまかいものもあるのではなかなか大変だ。

セメタインと幅の広い紙テープで組みたてていく、まるでジグソーパズルみたい。

形ができるど、石こうを入れる班が補修していく。

なかなか組みあわさらない破片を、あっちへついたりこっちへついたり……。でも、クラブ員の口からは「おもしろい」と。

月末には、村内の発掘作業に参加し、体験を積む予定だそう。

おもな内容

| | |
|----------|-------|
| 行政ニュース | 2・3めん |
| カメラ・リポート | 4めん |
| 長寿者番付表 | 5めん |
| 茶の間の話題 | 6・7めん |
| むらの植物 | 8めん |

こんなとき 保険税が上がります

保険税はどのようなときに上がるのでしょうか。人口構造の高齢化や医療技術の高度化などによって、医療費は年々増加しています。

しかし、一方では増え続ける医療費のために、国保財政は非常に苦しくなっています。

保険税は、地方税法による値上げによって不足分を補つていっていますが、その不足分

毎年保険税の値上げをしなければならなくなり、みなさんの負担がさらに増えることとなります。少しでも、国保財政の負担を軽減するためには、保険税のムダ使いを少しでもなくすことが必要です。

保険税のムダ使い

みなさんが納付した保険料は、医療費として使われていますが、その大切な医療費をムダに使ってはいけません。もし、このようなことがあるとすれば、国保財政の負担を大きくするばかりでなく、ご自分で納めた保険税をムダに使っていることになるのです。

国民健康保険…



自分の健康は自分で管理

保険税の納付がおくると

国保に加入すると、保険税の支払い義務が生じます。納めていた保険料は、国や都道府県からの補助と合わせ、みなさんが病気をケガをしたときの医療費や子どもが生まれ、家族のなかで亡くなったときの給付に必要な費用にあてられています。保険税は、国保を運営するための重要な財源です。保険料は、所得税などの税金と同じで、納めなくてはいけません。地域によっては、保険料滞納者に対して、差押処分も行っています。もし、事情があつて保険税を納められない場合には、納期延長による納入や、分割による納入などの相談もお受けしていますので、健康年金課（☎54-221-2119）までご相談ください。

家庭医を持つ

病気のたびに医者を変えようなどはありません。たしかに良いお医者さんにかかりたいとあれも思っています。病気になるたときだけのお医者さんではなく、お医者さんを信頼し、「長く継続してつきあう」これが病気を早く治すコツなのです。

社会を明るくするために



現在、世の中は真っ黒やみです。例として、道端に落ちていたゴミ、非行少年、殺人など。まだ例としてあげられませんが、この中の二つについて書きま

一つめの道端に落ちていたゴミ。私は出生して十三年たちますが、道端、川沿いに生ゴミ、空き缶をあちこちに捨ててしまい、後の事は一つも考えないとはありませんでした。ところがいつの間にか友達と二人で、学校の帰りの通学路に落ちていたゴミを拾うようになったのです。最初は十個位捨てたのですが、そのうち、ゴミ袋を用意しなければいけなくなってしまう程でした。捨てた中で一番多かったのが五千個位でした。通学路に落ちていたゴミだけで五千個くらいになるのだから、世の中にはものすごいゴミの数だと知りました。その友達と二人で約二カ月ほど続いたのですが、拾うのをやめたんです。通学路にゴミが落ちていたのを見て、このゴミの事、うかや不思議に思えます。

今の若い少年、少女の人達は平気で世の中を真黒にしてしまっている。どんなに関係のない人をさすものになっているのでしょうか？不思議に思えます。

里美 山野 中

私はこの前、家族で渋川へ行った帰り、何の気なしに横に止まっている車を見た時、助手席にすわっていた十七・十九歳の女性がシンナーを吸っていました。私はびっくりしてしまいましたが、私の父は、シンナーを吸っている女性に「どう言いました」「何やってんだ」とどなりつけるように。すると女性は、にらみつける様に私達を見て、シンナーを吸う事をやめてくれたのです。

私は、シンナーという言葉を知りただけでも「シンナー」とする気持ちになつてしまつた。

役場職員異動（10月1日付）

- ▼企画広報課・早川雅彦（土地改良課）
- ▼税務課・小山三治（産業経済課）
- ▼住民課・星野勉（水利）
- ▼新幹線対策室・星野充道課・小林隆子（企画広報課）
- ▼産業経済課・善養寺義男（農業共済課）
- ▼立見清彦（税務課）
- ▼土地改良課・小野岡均（産業経済課）
- ▼農業共済課・星野充道課・清水喜代志
- ▼農業委員会・小林

教員異動（9月1日付）

- サト子（住民課）
- ▼新幹線対策室・狩野啓一（住民課）
- 二学期が始まりました。北小の二年生、四年生が一学年
- 十一日まで増員になりました。着任者はつきの方です。
- 小林真由美さん、曾根里枝子さん。

青少年健全育成 立看板を設置

商工会・青少年問題協議会

榛東村商工会と榛東村青少年問題協議会では、地域ぐるみですすめられている青少年健全育成運動の助長に、少しでも役立てばと健全育成を図る啓もう標語を、小・中学校の生徒から募集、村はじめ健全育成関係団体の協力を得て、応募数六百三十七点から三十二点を選び、青少年問題協議会と共同で立看板を作成し、各區に一本ずつ人の集

まりが多い公会堂、目につきやすい場所へ標語看板を設置しました。

また、標語ホスターを作成し、全家庭をはじめ、商店、工場、事務所などの出入りが多い事業所へ配布し、青少年健全育成に一層の協力をお願いする準備をすすめています。

〈標語入選者〉
岩田功、小山日登美、森田智

明、田中安明、石坂純子、石橋久美子、星野しのぶ、岩田恵美、後藤恵理、岩田英樹、清水歩、長谷川博一、星野まつ子、小林綾子、金井千秋、北原祐美子、善養寺雅美、東島幸代、山本年一、武田光子、狩野基、あらかきひろふみ、小内邦浩、阿久沢悦子、高橋智恵、竹淵幸恵、早川公大、金井律子、高橋淨、一倉宏嘉

八月三十日午前九時から午後三時まで研修館で行われた、村民献血にご協力していただいた方はつぎのとおりです。

**「ご協力ありがとうございました
村民献血に二一九人**

湯浅勝、△新井▽宮下照子、清水勝巳、木村秀豊、風間浩、新藤彰、中村政高、岡部智重、井上志津子、塩崎真利子、柴谷恵美、湯浅とき江、鎌田百代、泉山須美江、松岡一夫、吉沢幸子、小山三治、青木博、高田祐一、新井しず江、牧口愛治、松岡マ

リ子、松岡好雄、萩原節子、茂田吉晴、高橋正枝、小池純子、羽鳥敬夫、佐々木めぐみ、岡部恒正、松岡やよい、阿久澤幸雄、佐々木庸治、鈴木勝太郎、鈴木すみ江、亀井忠義、木村アイ、羽鳥静男、蟬樂規子、坂田弘美、高橋和吉、反田あさ子、△広馬場▽森田民子、南美智代、一倉明司、笹沢高次、藤井一、久保田邦夫、一倉晴恵、小山ユリ子、鎌田正美、清水真一、大山和美、小野開均、一倉信重、村上和好、阿部正子

国民年金

国民年金に加入している サラリーマンの奥さんは届出を

現行の年金制度では、サラリーマンの奥さんは自由加入です。新制度が始まる四月一日からは全員が加入し、六十五歳から老齢基礎年金を受けることとなります。なお、保険料は、ご主人の厚生年金保険からまとめて支払われるので、奥さん自身が保険料を納める必要はありません。

新しい国民年金にサラリーマンの奥さんが加入するには届出が必要で、この届出をしないと将来年金を受けられなくなりますので、忘れずにしてください。

現在国民年金に希望加入している方には、十月末頃に届出用紙が送られますので役場保健年金課へ手続してください。なお、現在国民年金に加入されて

万一の事故のとき、障害年金や母子年金など受けられないばかりか、老齢年金さえ受けられないおそれがあります。

保険料の納め忘れはありませんか

納め忘れの保険料は、すぐ納めましょう。

**胃がん検診
11月上旬です!!**
40歳をすぎたら
すすんで受診しましょう

収入があるため扶養から除かれている場合は、サラリーマンの奥さん（第三号被保険者）の扱いにはなりません。

サラリーマンの奥さんで、現在国民年金に加入していない方は来年三月末日までは、いつでも希望によって国民年金に加入できます。

家庭からの水 きれいに流そう 家庭雑排水処理施設を 設置しましょう

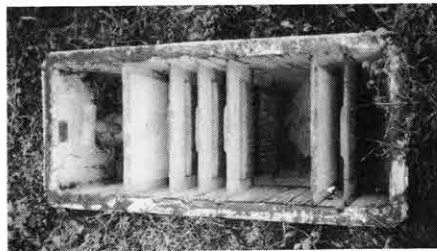

最近の河川の汚濁は、各家庭の台所等から流れ出る汚水やゴミが河川等の汚染の原因となっております。

そこで、榛東村では、昭和六十年度より、新・増改築住宅を対象に、家庭雑排水対策指導要綱に基づいて、家庭雑排水等処理施設の設置を指導して行くことになりましたので、家屋等新・増改築する場合には、建築確認申請前に、家庭雑排水等処理施設設置届出書を役場保健年金課へ提出して下さい。

くわしいことについては、役場保健年金課または、企画広報課へお問い合わせ下さい。

カメラ・リポート



72歳でも虫歯は0

18区 山口豊世子さん



▲虫歯は1本もない山口さん

十八区の山口豊世子さんは年齢が七十二歳だというのに虫歯は一本もないそうです。
山口さんは、十三くらいまでみそつ歯のままで、永久歯に生え替わるのが少し分と遅かったようだ。肉はさらに食べないが、あとのものは何んでも食べ

る。朝夕は必ず歯をみがく山口さん。
ガムをかんでいると「おばあちゃんがガムをかんでいる」とめずらしがられる。お父さんが亡くなるまで自分の歯だったので父親に似たんでしょと語る山口さんです。



▲ゴミ袋は学校近くでいっぱい

あき缶 ごみをすてないで

登校時に通学路のごみひろい

村内の小、中学生が登校時にゴミ袋を片手に、通学路のあき缶、ゴミなどをひろった。日程は9月21日から30日の間で各校によって都合の良い日に実施されました。

行政相談員に

小川晃勝さん
(7区)

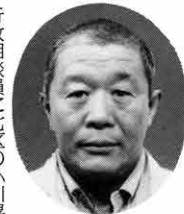

行政相談員に七区の小川晃勝さんが委嘱されました。行政に関する相談はお気軽に申し出て下さい。

百歳を祝う

10区

横川きぬさん



▲慶祝訪問を喜ぶ横川さん

敬老の日を目前にした十三日、県から百歳の長寿を祝って十区の横川きぬさんが慶祝訪問を受けた。横川さん(金沢孝さん宅)は、県で二十三番目の長寿者、北群馬郡で百歳以上は横川きぬさん一人、だけで北群馬郡で一番長寿者ということになります。

25周年記念入選作文

榛東村の

未来について

北小 松下 弘美



榛東村はとてもいい村です。わたしは、この村の未来について書くことと思います。

榛東村でさかんな仕事は農業です。私は、農業は未来になっても生活のためになるので残っていくと思います。お米を作ったりすることや家畜をかったりすることなどは、私たちの生活の中でとても役に立っているのです。

榛東村には、小学校が二つ、中学校が一つあります。私たちは小学校の一つ北小学校に通っています。昔は、学校ではなく寺小屋のようなところで、わずかな子供たちが読み、書き、そろばんを習っていただけです。

さて、これからの学校のことですが、私は学校といって一人ひとりの部屋があり、コンピューターで勉強するとか、一人ひとりに先生がつくとかいうめずらしいようのでめずらしくないようなことを考えています。けれども、

榛東村はとてもいい村です。わたしは、この村の未来について書くことと思います。私たちが暮らす中で、一番目立つ物は、ゴミだと思います。

生ゴミや危険物などは、ゴミ集積所に集めます。けれども毎日毎日ゴミを出している人たちは、一日でいろいろなところを回り、大変なので、決まった日にちの看板がついています。それなら少しは楽でしょう。

私は、清掃工場も同じように楽になるのではないかと思います。たとえば、煙やすすが出ない物ができるなどということです。埋立地もおそらく、新しい所に作られるのではないのでしょうか。

私たちは、ゴミの再利用に協力しているのでしょうか。あきびん、古雑誌などはまだ使えます。そのようなことを考えて村をきれいにしたいと思っています。

さて、これからの学校のことですが、私は学校といって一人ひとりの部屋があり、コンピューターで勉強するとか、一人ひとりに先生がつくとかいうめずらしいようのでめずらしくないようなことを考えています。けれども、

榛東村はとてもいい村です。わたしは、この村の未来について書くことと思います。私たちが暮らす中で、一番目立つ物は、ゴミだと思います。

生ゴミや危険物などは、ゴミ集積所に集めます。けれども毎日毎日ゴミを出している人たちは、一日でいろいろなところを回り、大変なので、決まった日にちの看板がついています。それなら少しは楽でしょう。

私は、清掃工場も同じように楽になるのではないかと思います。たとえば、煙やすすが出ない物ができるなどということです。埋立地もおそらく、新しい所に作られるのではないのでしょうか。

私たちは、ゴミの再利用に協力しているのでしょうか。あきびん、古雑誌などはまだ使えます。そのようなことを考えて村をきれいにしたいと思っています。

20区が優勝

第12回 壮年ソフトボール大会

第十二回壮年ソフトボール大会が九月八日、榛中グラウンド、総合グラウンドを会場に二十区チームが参加して開催されました。

決勝戦は、熱戦をくり返しながら

加納新一、山形仁

祝

長 寿

(東) 昭和60年度秋場所見立榛東村長寿番付 (昭和60年9月1日現在) (西)



| | | | | | |
|-----|----|----|----|----|----|
| 100 | 横川 | 97 | 浅見 | 95 | 富沢 |
| 10 | き | 8 | ツ | 14 | 太 |
| 区 | 彦 | 区 | ヤ | 区 | 夫 |

横 綱

榛東村社会福祉協議会長
横 東 村 長

横 綱



| | | | | | |
|----|----|----|---|----|---|
| 94 | 笹沢 | 93 | 南 | 93 | 南 |
| 17 | 朝 | 13 | ゼ | 13 | 楠 |
| 区 | 五 | 区 | ン | 区 | |
| | 郎 | | | | |



| | | | | | |
|----|----|----|----|----|----|
| 92 | 大山 | 91 | 清水 | 91 | 土屋 |
| 19 | 覚 | 13 | 宗 | 6 | 定 |
| 区 | 治 | 区 | 三 | 区 | 次 |
| | | | 郎 | | 郎 |

大 関

浅見 道雄
岩田 好治
検査役
社協副会長

大 関



| | | | | | |
|----|----|----|----|----|----|
| 91 | 近藤 | 90 | 星野 | 90 | 深津 |
| 9 | 文 | 3 | 金 | 1 | ヤ |
| 区 | 吉 | 区 | 作 | 区 | ス |



| | | | | | |
|----|----|----|----|-------------------|----|
| 90 | 金井 | 90 | 笹沢 | 89 89 89 89 89 89 | |
| 15 | 秀 | 17 | ツ | 6 | 16 |
| 区 | 吉 | 区 | ル | 区 | 16 |
| | | | | 区 | 13 |
| | | | | 区 | 5 |
| | | | | 区 | 10 |

大 関 脇

早川 寅吉
正芳
幹事

大 関 脇

| | | | | | | | | | | | | | | |
|----|----|----|----|----|----|----|----|----|----|----|----|----|----|----|
| 浅見 | 高橋 | 萩原 | 柳山 | 小林 | 岸原 | 清水 | 高橋 | 岡田 | 一倉 | 田村 | 久保 | 狩野 | 黒崎 | 岩崎 |
| カセ | ハカ | カ | 岩 | 富 | キ | ウ | 吉 | あ | エ | 明 | 久 | 伊 | 由 | ナ |
| ク | キ | ナ | ネ | 吉 | 士 | ク | メ | 助 | イ | 久 | 太郎 | チ | カ | コ |
| 8 | 7 | 1 | 4 | 5 | 19 | 10 | 11 | 13 | 7 | 6 | 8 | 18 | 7 | 19 |
| 区 | 区 | 区 | 区 | 区 | 区 | 区 | 区 | 区 | 区 | 区 | 区 | 区 | 区 | 区 |
| 8 | 8 | 8 | 8 | 8 | 8 | 8 | 8 | 7 | 8 | 7 | 8 | 6 | 8 | 6 |
| 8 | 6 | 8 | 6 | 8 | 6 | 8 | 6 | 8 | 6 | 8 | 6 | 8 | 6 | 8 |

| | | | | | | | | | | | | | | |
|----|---|---|---|---|---|---|---|---|---|---|---|---|---|---|
| 一高 | 枕 | 富 | 布 | 松 | 富 | 佐 | 高 | 中 | 高 | 立 | 浅 | 善 | 山 | 布 |
| 倉 | 橋 | 澤 | 井 | 山 | 澤 | 藤 | 橋 | 島 | 野 | 野 | 川 | 養 | 中 | 施 |
| イ | 秀 | 勢 | 照 | ヨ | 橋 | 之 | イ | ヤ | ア | キ | ミ | 生 | 育 | と |
| マ | ー | 吉 | 志 | シ | 郎 | 助 | ヨ | ウ | キ | 太 | 郎 | モ | 三 | ダ |
| 8 | 6 | 8 | 6 | 8 | 6 | 8 | 5 | 8 | 5 | 8 | 5 | 8 | 5 | 8 |
| 8 | 6 | 8 | 6 | 8 | 5 | 8 | 5 | 8 | 5 | 8 | 5 | 8 | 5 | 8 |

小

副会長
善養寺
石川 清
木村 武雄
岩崎 八松
市松

小

| | | | | | | | | | | | | | |
|----|----|----|----|----|----|----|----|----|----|----|----|----|----|
| 遠藤 | 岩丸 | 善養 | 新井 | 内山 | 羽田 | 松岡 | 榎原 | 牧野 | 松岡 | 岡部 | 星野 | 塩原 | 清 |
| シ | 乙 | テ | 五 | は | 次 | ハ | ド | ア | キ | 重 | ツ | シ | ケ |
| ゲ | 女 | ル | 郎 | 郎 | 郎 | ナ | リ | キ | 野 | ネ | ヨ | カ | ノ |
| 8 | 4 | 8 | 4 | 8 | 4 | 8 | 4 | 8 | 4 | 8 | 3 | 8 | 3 |
| 8 | 4 | 8 | 4 | 8 | 4 | 8 | 4 | 8 | 3 | 8 | 3 | 8 | 3 |
| 1 | 16 | 1 | 4 | 1 | 10 | 7 | 6 | 16 | 12 | 17 | 13 | 17 | 18 |
| 区 | 区 | 区 | 区 | 区 | 区 | 区 | 区 | 区 | 区 | 区 | 区 | 区 | 区 |
| 6 | 12 | 6 | 12 | 6 | 12 | 6 | 12 | 6 | 12 | 6 | 12 | 6 | 12 |
| 区 | 区 | 区 | 区 | 区 | 区 | 区 | 区 | 区 | 区 | 区 | 区 | 区 | 区 |

| | | | | | | | | | | | | | | | | |
|----|----|----|----|----|----|----|----|----|----|----|----|----|----|----|----|----|
| 青木 | 小見 | 飯塚 | 岩田 | 石坂 | 古賀 | 松岡 | 小池 | 布村 | 木村 | 湯浅 | 茂田 | 岩田 | 善養 | 清水 | 星野 | 浅見 |
| ま | シ | サ | 金 | ブ | イト | イ | サ | ヨ | 虎 | 富 | ツ | 友 | サ | ツ | 見 | ハ |
| ん | メ | 録 | ン | 子 | ラ | ト | ノ | 吉 | 造 | ジ | 司 | ト | ナ | タ | 吉 | ナ |
| 8 | 3 | 8 | 3 | 8 | 3 | 8 | 3 | 8 | 3 | 8 | 3 | 8 | 3 | 8 | 2 | 8 |
| 8 | 3 | 8 | 3 | 8 | 3 | 8 | 3 | 8 | 3 | 8 | 3 | 8 | 3 | 8 | 2 | 8 |

結

勸進元 社会福祉協議会

結

| | | | | | | | | | | | | | |
|----|----|---|----|---|----|----|----|---|----|----|----|---|----|
| 一石 | 清 | 青 | 小 | 内 | 羽 | 松 | 榎 | 牧 | 松 | 岡 | 星 | 塩 | 清 |
| 倉 | 坂 | 山 | 山 | 海 | 鳥 | 岡 | 岡 | 原 | 崎 | 岡 | 野 | 原 | 水 |
| キ | 静 | 之 | カ | ア | 田 | イ | 誉 | キ | ト | 之 | ハ | 喜 | 善 |
| ワ | 治 | 助 | ネ | ク | 四 | キ | 七 | ナ | モ | 助 | ル | 志 | 善 |
| 8 | 2 | 8 | 2 | 8 | 2 | 8 | 2 | 8 | 2 | 8 | 2 | 8 | 2 |
| 8 | 2 | 8 | 2 | 8 | 2 | 8 | 2 | 8 | 2 | 8 | 2 | 8 | 2 |
| 18 | 16 | 8 | 19 | 8 | 8 | 10 | 8 | 6 | 11 | 12 | 11 | 8 | 10 |
| 区 | 区 | 区 | 区 | 区 | 区 | 区 | 区 | 区 | 区 | 区 | 区 | 区 | 区 |
| 4 | 13 | 4 | 13 | 4 | 13 | 4 | 13 | 4 | 13 | 4 | 13 | 4 | 13 |
| 区 | 区 | 区 | 区 | 区 | 区 | 区 | 区 | 区 | 区 | 区 | 区 | 区 | 区 |

茶の間の話題

村の話題を集めています。身近な出来事、催し、行事などがありましたら企画広報課広報係（電話54-2211内線32番）へご連絡ください。取材にうかがいます。

また「ごんには赤ちゃん」の欄にもドンドン挑戦していただきたいと思います。候補者の推せんも大いに歓迎します。

交通安全「天までとどけ」

交通安全キャラバン隊来村

「みんなですすめる交通安全」全国キャラバン隊が九月三日に村を訪れました。



▲風船に願いをこめて

この日、十時三十分北小体育館には九百三十人が集まり、吹奏楽のファンファーレで始まった。キャラバン旗の引き継ぎ、メッセージの伝達が行われたあと、安全会婦人部によるぬいぐるみ人形が交通安全を訴えた。

しめくりは、校庭に全員が集まり、千個の風船に交通安全標語など書いたピラをつけ、空たかあげ、交通安全の願いを託した。

一週間後には早くも遠くから便りが届いている。

三区が優勝

第三回村民ビームライフル大会

第三回村民ビームライフル大会が八月二十四日六時三十分から北小体育館を会場に、十二チームが参加して行われた。結果は次のとおりです。

△団体戦▽

優勝三区、二位十三区、三位十二区

△個人戦▽

50代以下男子 一位星野智治
二位村上慎一、三位野口哲雄
50代以下女子 一位青木安子
二位小山伸子、三位川島テル子
60歳以上 一位高橋昇久、二位田中善作、三位綿貫伴治



▲廃油を使って手作りの石けん

手作り石けん講習会

婦人会役員が実習

九月三日、婦人会役員さんによる手作り石けん講習会が、九区浅見完治さん宅で行われました。

集まったのは、本部役員さんと各区の支部長さん。家庭で使

い古した廃油に、か性ソーダやごはん、みかんの皮、塩などを入れて作る手作りの石けん。安心して、おしげなく使えると大喜び、支部長さんが各区へ帰って普及に努めるそうです。

自衛官募集中!!

榛東村の地名と風土

中村京一著 (30)

光石(ひかりいし) ②

たつとじている。馬をこて下りて、徒歩になって神社に詣でるのである。

本村の三国街道（伊香保往還とも言われる）筋にある光石もこれと同じくヒカリイシは、ヒキカエシで、雇った馬や籠籠をこて引き返させ、あとは、峰林の茶屋で休憩をとったのち、徒歩でとぼとぼと山道を登り、滝沢川をこえ、水沢や伊香保へ行ったのである。

また、水沢の宿で雇った馬やカゴをこの光石で引き返させたものであろうか。ヒキカエシ・ヒツカエシに光石の字を当てたのは、ハナカエシ・ハナケイシ・ハナゲイシに鼻毛石の字をあてたのとよく似ている。

さて、光石という地名であるが、岩田美氏（二区）によるとすし上にある蒸石（とんびいし）とともに古代祭祀場ではなかったかと考えられているが、蒸石に大岩が存在するが、光石の地に大石は見あたらないようである。光石は文字から離れて考えねばならないようだ。

勢多郡宮城村に大字、鼻毛石（はなげいし）がある。三夜沢の赤城神社の表参道にあたり、松並木にかかるところである。「群馬の地名」で丸山知良氏は、鼻毛石は日光の馬返しと同じく馬を引き返すために鼻の向きをかえず所だっ

文化講演会

第1回 10月30日(水)
午後2時～中央公民館
演題 私のみた子供たち
講師 坂本新兵

第2回 11月21日(木)
午後2時～中央公民館
演題 若さを保つ健康法
講師 竹腰美代子

第15回 村民文化祭
11月20日～23日 中央公民館
21日夜 映画会



飯塚 泉さん 細野 朗生さん

第40回 国民体育大会 夏季大会出場者

第四十回国民体育大会夏季大会にヨット・スナイプ級に村本から二人の方が出場しました。出場選手は次の方です。

< 前回の答え >



広報一七三号のクロスワードクイズの解答は、五十九通寄せられ全通正解でした。
抽選で三十人の方に記念品をお贈りしました。○内は年齢

前回の答えと当選者

① アイヌ民族が口伝えにしてき娘です
② 栗原小巻はこの劇団の箱入り娘です

③ 幕の内弁当には必ず入っているおかずの一つ

- 1 区中沢祐二(7)、2 区山本京子(11)、5 区小林重夫(38)、4 区柳岡七郎(50)、6 区土屋栄一(13)、7 区星野孝弘(25)、戸賀沢文雄(40)、橋原守(25)、石和みどり(59)、柳岡保代(11)、小林賢一(24)、9 区阿部ヤエ(62)、小山子ズル(48)、小林エツ子(52)、小山敦美(9)、金田和男(10)、長谷川勇(36)、小山サワ(67)、10 区羽鳥雅志(12)、根岸浩幸(10)、飯塚誠(8)、羽鳥芳江(28)、11 区高木舞子(10)、12 区岩田朋子(2)、13 区小野関陽子(5)、中村隆(39)、14 区小山ユリ子(38)、須田靖人(10)、20 区吉野悟(10)、牟田洋子(32)



10区 金井 望ちゃん

十区 金井望(のぞみ)ちゃん、九月二十六日で満一歳の誕生日を迎えました。
望ちゃんは、栄さん、幸子さんの長女で、名前は、二人で本を調べて付けてくれたそうです。
望ちゃんは、人見知りはおま



りしないそうで、大人そうな顔でカメラにむかっておすまし。以前はいやがったが最近はおぶうようになったそうだ。
歯も上下四本ずつ生え、普通のご飯も食べるようになった。「夏の暑いちは、牛乳などたくさん飲むため、あまり食べなかったが、涼しくなってきたくさんたべるようになった」とお母さん。望ちゃんにも食欲の秋がやってきたのかな。



家族で解こう クロスワード・クイズ

さあ、また張り切って解いてください。今回は、保健年金課からの出題です。☆印を集めると一つの言葉ができます。解答用紙の端に書いて、いつものように箱(各学校、中央公民館設置)に入れるか、役場広報係(山子田1258-1)へ届けてください。締め切りは10月25日です。正解者の中から30人に記念品をお贈りします。

- ① 一名「紅差し指」ともいいます
② 懐かしい童話(○○と殿さま)
③ 物をばこ仕事
④ 梁空ではなくて○○○○の人
⑤ 枝豆、サキイカ、冷奴といえ
⑥ 白色の光沢のある貴金属
⑦ うちの娘は年の割に、世間知ある連中のこと
⑧ タレントの中でも特に人気がある
⑨ 一本どこの橋模様が特徴の帯は
⑩ あまり濃過ぎると、タヌキの顔みたいになる目のお化粧
⑪ 本どこの橋模様が特徴の場所
⑫ 試験でうまく当たるといいのは

- ⑬ まーい、まーい、まーい、まーい
⑭ 西市でおなじみの縁起物は?
⑮ 中日ドラゴンズのリーフ投手として活躍中
⑯ あなたの財布をねらっている
⑰ 最中の自身は
⑱ ドストエフスキーの名作「○○と罰」
⑲ 栗原小巻はこの劇団の箱入り娘です
⑳ アイヌ民族が口伝えにしてき娘です

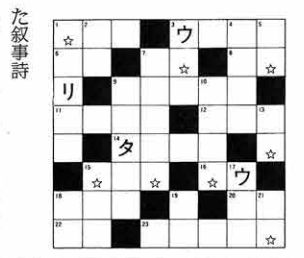

た叙事詩

⑩ 若い人たちの中には○○知らずが多いようで...

むらの植物

林業に活力を

農学博士 田中 貞雄

わが国全土の六八割は林野であり、フィンランドの六九割について国土に占める面積率は高い。しかし、人口一人あたりの森林面積は、わずか〇・二五畝で、全世界平均一・一五畝の五分の一にすぎない。

一方、木材の需要は、産業の発展と共に急増し、昭和三十年頃より木材輸入国に転じ、現在では国内需要の七〇割は輸入材に依存している。このような林業の他産業に比べて経済的な位置の低下は、とかく放つと林業になり易く、森林は除伐、間伐、つる切りなどの作業は行われず、森林のもつ本来の機能は著しく低下してしまっている。

このために、今後自然災害として山地の崩壊、土石流による耕地、人畜の被害、岩石の崩落、ダム の早期埋没、水源の枯渇などの被害が各地に発生し易くなる。これに対して今後林業に活力を与えてゆかための方角を考えてみよう。

一、間伐材の活用
現在、カラマツの間伐材利用が全国的に大きい問題となっているが、長野県では県立小・中、高校の体育館を始め、県の建築物にカラマツ材や間伐材を利用して成功している。カラマツ材の欠点である狂い、ねじれも研究によって除かれている。このように国、県、市町村の行政機関が率先して、間伐材の活用を図り、森林所有者が森林の管理に力を注ぐ意欲をわき立たせることが重要である。

二、生産材の質の向上
輸入材が歓迎されるのは質の揃った大径材が多量に入手できることである。これに対抗するには材質の向上以外にない。

スギ、ヒノキ、ヒバなどすぐれた性質をもっているが伐期齢が低く、節が多く、強度が弱いため、折角もつ勝れた性質も発揮できない。特にヒノキ、ヒバなどは、枝が落ちないので、枝打ちが必要であり、伐期を高めれば節も巻き込まれて材価は倍加する。伐期を高めるためには、森林組合の融資、共同管理なども必要となる。

三、河水利用者から水道料徴収
県内の利根川を始め多くの河川の上流にはダムが作られ、周辺の森林が貯水ダムとなり、ダムに水を供給している。このダムの水を水道水として利用している東京都、埼玉県は当然使用している水の代価を支払うべきである。

徴収された金が上流の森林のよりよい野水機能を発揮するため使用されるとしたら納得するはずである。

四、森林の利用料徴収
森林公園とか市民の森とか、自然休養林、自然植物園など公有林を利用した森林が各地につくられている。これらで入園料をとっているのは稀である。

しかし、園内にはいろいろな設備があり、破壊された植生を修復したり湿原の木の手道を取りかえたり、多くの経費を使っている。入園者は、高山植物を鑑賞し、素晴らしい自然環境に心を洗われ、明日への活力を養うことができるので、その代価を支払うのは当然であろう。

入園料徴収により、多くの場合悪質の入園者は減少し、園内の保全にプラスとなっている。

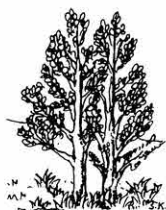

おめでた

おくやみ

- ☆お誕生おめでとうございます
- 11区 高橋美樹ちゃん
 - (武雄二女) 7月25日生
 - 4区 染屋知里ちゃん
 - (義久長女) 7月30日生
 - 13区 南啓明ちゃん
 - (一美二男) 8月1日生
 - 10区 山中奈都美ちゃん
 - (康治長女) 8月2日生
 - 20区 宮本学ちゃん
 - (薫長男) 8月3日生
 - 3区 萩原あすかちゃん
 - (弘二女) 8月9日生
 - 16区 吉澤愛ちゃん
 - (一夫三女) 8月16日生
 - 19区 渡辺小百合ちゃん
 - (健次二女) 8月16日生
 - 18区 花垣勝也ちゃん
 - (勝幸長男) 8月17日生
 - 11区 阿久澤正典ちゃん
 - (弘一長男) 8月19日生
 - 17区 笹澤直也ちゃん
 - (幸彦三男) 8月21日生
 - 2区 高橋和広ちゃん
 - (義徳長男) 8月23日生
 - 8区 船津あゆみちゃん
 - (登長女) 8月23日生
 - 10区 小林真琴ちゃん
 - (慶造長女) 8月23日生
 - ☆おくやみ申し上げます
 - 3区 高野辺優さん
 - 5区 道上政輔さん
 - 7区 柳岡建治さん
 - 9区 小山宗市さん
 - 10区 岡部要三郎さん
 - 11区 坂庭好雄さん
 - 13区 清水角三郎さん
 - 82歳
 - 74歳
 - 76歳
 - 79歳
 - 65歳
 - 56歳
 - 65歳
 - 82歳

あたたかい心

- ありがとうございます
- ▼八月に行われた夏まつりバザーの益金八、四三〇円が榛東村商工会より、村社会福祉協議会へ寄付されました。
 - ▼十五区 金井秀吉さんは、九月十五日、村からの慶祝訪問の際「九十歳になったお祝い」と十万円を村社会福祉協議会へ寄付してくださりました。
 - ▼榛東村カラオケ愛好会から九月二十二日、カラオケ大会の益金五五、六〇〇円が社会福祉協

| | |
|---------------------------|-------------|
| 人口 | 10,843人(-2) |
| 男 | 5,650人(-18) |
| 女 | 5,193人(+16) |
| 世帯数 | 3,058戸(-14) |
| (9月1日現在住民基本台帳登録数()内は対前月) | |

人口と世帯



稲株の数より生徒の
ほうが多いほど...

今年は豊作だッ

全校生徒で稲刈り実習

榛東中学校では、勤労生産学習の一つとして、十月二十二日全校生徒による稲刈り作業を行いました。
慣れぬ手つきで一株一株刈るのは大変だけど、大勢で刈ればあっという間です。
春の苗床作りから始まり、籾嚙き、田植え、草取り、消毒、稗抜きと全部自分達の手でしてきました。
丹念に手入れした甲斐あって稲も順調に育ち今年は豊作です。

収穫した米は、もち米と交換して、収穫祭の時に赤飯やもちにして食べるそうです。
種嚙きから収穫まで、全て自分達の手でしたことで、労働の貴さを感じ、収穫の喜びを味わったことと思います。

おもな内容

| | |
|---------|---------|
| 議会報告 | 2めん |
| 行政ニュース | 3・4・5めん |
| カメラリポート | 6・7めん |
| 茶の間の話題 | 8・9めん |
| むらの植物 | 10めん |

昭和60年 請願一覧

| 受理番号 | 受理年月日 | 請願者名 | 請願件名 | 議会上程日 関係委 文 | 議会上程日 関係委 文 | 採不採 採不採 | 採不採 採不採 |
|------|---------------|--------------------------|------------|-------------------|-------------------|------------|------------|
| 1 | 昭和60年 9月5日 | 県部落解放運動連合会 執行委員長 真清修二 | 同和行政に関する請願 | S60.9.18 | 文教厚生委員会 | 採不採 | 採不採 |

昭和60年 陳情一覧

| 受理番号 | 受理年月日 | 陳情者名 | 陳情件名 | 議会上程日 関係委 文 | 議会上程日 関係委 文 | 採不採 採不採 | 採不採 採不採 |
|------|----------------|--|---|-------------------|-------------------|------------|------------|
| 4 | 昭和60年 7月24日 | 第2種社会福祉事業団体 群馬県患者同盟会長代行 吉川圭助 | 長期入院患者に対する夏季見舞支給 について | S60.9.18 | 文教厚生委員会 | 採不採 | 採不採 |
| 5 | 昭和60年 7月30日 | 被爆40周年非核平和行進 全国実行委員会「子ども たちに核のない未来を！ 非核平和のための行進」 群馬県実行委員会委員長 石黒寅毅 | 原爆被爆者援護法制定の意見書の採 択、また「非核自治体宣言」について | S60.9.18 | 総務委員会 | 採不採 | 採不採 |
| 6 | 昭和60年 7月31日 | 10区南小翼子供会保護者 代表 吉沢晃 | 通学路不良の為、早急な道路工事の 要望について | S.60.9.18 | 建設委員会 | 採不採 | 採不採 |
| 7 | 昭和60年 8月27日 | 小川安利外 | 16区地区内道路の舗装工事について | S60.9.18 | 建設委員会 | 採不採 | 採不採 |
| 8 | 昭和60年 8月28日 | 小林碧三外69名 | 桃泉地区農地の圃場整備と灌漑の施 工について | S60.9.18 | 経済委員会 | 採不採 | 採不採 |
| 9 | 昭和60年 9月3日 | 国鉄動力車高崎地方労働 組合執行委員長 大井利雄 | 国鉄の分割民営化に反対し、国民の ための国鉄を守るための意見書並び に決議を求める陳情 | S60.9.18 | 総務委員会 | 採不採 | 採不採 |
| 10 | 昭和60年 9月6日 | 榛東村農業協同組合長理事 松岡芳千代 | 「肉用牛経営合理化資金」特別融資 助成事業に伴う陳情 | S60.9.18 | 経済委員会 | 採不採 | 採不採 |
| 11 | 昭和60年 9月13日 | 国家機密法・政党法制定 阻止群馬県連絡会議代表 世話人 角田儀平治 | 国家機密法制定に反対する意見書決 議を要請する陳情 | S60.9.18 | 総務委員会 | 採不採 | 採不採 |
| 12 | 昭和60年 9月17日 | 深津市郎 | 仮称「温泉の里」の施設建設について | S60.9.18 | 総務委員会 | 採不採 | 採不採 |
| 13 | 昭和60年 9月17日 | 阿部 康 | 伊香保・榛名山麓健康と憩いの家 (仮称)の建設について | S60.9.18 | 文教委員会 | 採不採 | 採不採 |

補正予算などを可決

第三回定例村議会は九月十八日から二十六日まで九日間の会期で開かれ、昭和六十年度一般会計補正予算などが原案どおり可決されました。

昭和六十年度榛東村一般会計補正予算
これは、歳入歳出予算の総額に歳入歳出それぞれ二千五百四十七万五千円を追加し、補正後の

の歳入歳出予算の総額を歳入歳出それぞれ二十三億九千八百八十九万九千円とするもので、歳出の主なものには五十九年度繰越金の財政調整基金への積み立て二千五百万円、庁舎改修費一千五百万円、地域畜産総合対策事業費一千百万円、村道改良舗装工事費一千八十万円などです。
昭和六十年度榛東村住宅新築資金等貸付特別会計補正予算
これは、歳入歳出予算の総額に、歳入歳出それぞれ三百二十万円を追加し、補正後の歳入歳出予算の総額を歳入歳出それぞれ九千三百七十八万八千円とするものです。

一般質問は七人の議員から十八件の質問が出されました。主なものはつぎのとおりです。
大塚吉雄議員
老人福祉会館・歴史資料館併設の設置場所は東部地区が適地だと思いませんか。
答(村長) いろいろな施設の優先順位及び財政状況を考え、検討して行きたい
清水一己議員
自衛隊官舎建設で自衛隊との話し合いはどのようになっているのか。
答(助役) 村内の自衛隊官舎は耐用年数が数年残っているが今後誘致に向け積極的に話し合いを進めて行きたい。
星野正美議員
学校給食センターの建設をどうするか
答(村長) 住宅建設等いろいろ
金井高一議員
南北小学校適正化推進を今後どのように進めていくのか。
答(村長) 五者会議(村長、議長、文教厚生常任委員長、教育委員長、区長代表)での話し合い後に推進委員会を開きたい。
久保田富雄議員
相馬小学校跡地に勤労者福祉センターの建設ができないか。
答(村長) 各方面の意見を聞いて検討して行きたい。
富沢秋次郎議員
小中三学校の中で中学校だけがプールがないが、建設予定はあるのか。
答(村長) 中学校はプールより体育館の方が先だと思うが充分検討して行きたい。

一般質問

昭和六十年度榛東村国民健康保険特別会計補正予算
これは、歳入歳出予算の総額に歳入歳出それぞれ二百九十三万円を追加し、補正後の歳入歳出それぞれ四億一千三百六十三万円とするものです。
農業近代化資金融通措置条例の一部改正について
これは、現行の利子補給率年二分以内を年一分五厘以内とし、利子補給の期間を据置期間(二から三年)から融資期間(五から十五年)に改め、農協・団体等に貸し付ける資金に対して行つた利子補給については、利子補給率は現行どおり年一分以内とし、利子補給の期間を据置期間から融資期間に改めたもので

村政を知る
良い機会です
あなたも議会を
傍聴してみませんか
定例村議会は年4回
今度は12月です。
議会のくわしいことについては役場議会事務局へ
お問い合わせ下さい。
☎54-2211

国民年金

免除のままでは損

保険料の免除を受けた方へ

過去に保険料納付の免除を受けていた方、そのままにしておくと、その免除を受けた期間の年金額は、三分の一となってしまいます。

追納する方は、役場保険年金課にお申し出下さい。

保険料を納めることができるようになったときは、免除されていた期間の保険料の、全部または一部を、あとから納められることになっていきます。これを「追納」といいます。追納は十年前の分までさかのぼって、その当時の保険料の額で納めることができます。ただし、制度が変わる昭和六十一年四月からは、免除をつけた当時の保険料に、一定の額を加えた追納保険料を納めることとなります。みんなと同じ額の年金を受けられるように、保険料を追納し

追納は当時の保険料額で

| | | | |
|-----------|--------|----------|--------|
| 昭和50年11月～ | 1,100円 | 昭和55年4月～ | 3,770円 |
| 昭和51年4月～ | 1,400円 | 昭和56年4月～ | 4,500円 |
| 昭和52年4月～ | 2,200円 | 昭和57年4月～ | 5,220円 |
| 昭和53年4月～ | 2,730円 | 昭和58年4月～ | 5,830円 |
| 昭和54年4月～ | 3,300円 | 昭和59年4月～ | 6,220円 |

あなたの年金手帳大切にしていますか



国民年金に加入すると「年金手帳」が交付されます。この年金手帳は、国民年金、厚生年金、船員保険の三つの制度に共通して使われるもので、年金記号番号、加入、脱退等の記録が記入できるものになっており、これらの記録は、年金制度に加入した証拠として、一生変わることはありません。

年金手帳は、将来、年金を受けるときにも必要ですので大切にしましょう。

もし、なくしたり、ひどく汚したりしたときは、役場保険年金課に申し出て、再交付の手続きをしておきましょう。

気軽に相談を

年金相談所開設

日ごろ、仕事や、家事、育児などで、何かと忙しく年金のことについて知る機会が少ない方たちのため、渋川社会保険事務所では、次のとおり年金相談所を開設することにしました。

来年四月から、国民年金と厚生年金保険が大きく変わり、サラリーマンの奥さんも、国民年金に強制加入することになります。

自分の年金について、新しくなる年金について、また受給の手続きについてなど、年金に關してお知りになりたいことなら何でも相談に応じます。お気軽にご利用ください。

場所 ニチイショッピングセンター渋川店二階催場
日時 十一月二十五日(月) 二十九日(金)
(ただし、二十六日(火)は除く)
各月とも午前二〇時から午後四時まで

税金は豊かなくらしのエネルギー

年末調整のしくみ

サラリーマンの給与についての所得税は、毎月の給料やボーナスが支払われるときに源泉徴収された所得税の一年間の合計額と、その年の給与総額に対する正規の年税額とは一致しないのが普通です。この理由としては、①結婚、出産、就職などのため、年の中途で扶養親族の数が変わることがあること、②生命保険料や損害保険料の控除は、毎月の給料やボーナスの税額計算のときには差し引かれていないこと、③毎月の給料やボーナスに適用される税額表は、各月の給料の額が変わらないものとして作成されていることなどが挙げられます。

このため、その年の最後の給料やボーナスが支払われるときに、毎月源泉徴収された

所得税の合計額と、一年間の給与と総額に対する年税額との過不足額の精算が必要となります。この精算手続を「年末調整」と呼んでいます。この



年末調整によって、納め過ぎの場合には還付され、納め足りない場合には不足分が年末調整の際の給料やボーナスから徴収されます。これにより

大部分のサラリーマンはその年の納税が完了することになります。

①給与の収入金額が一千五百万円を超える人
②給与所得及び退職所得以外の所得が二十万円を超える人
③災害による源泉所得税の徴収猶予や還付を受けている人などは、確定申告をする必要があります。

国籍法改正

届出をすれば日本国籍が取得できます

昭和六十年一月一日から改正国籍法が施行され一定の条件を備えている外国人は、法務大臣へ届け出ることによって日本の国籍を取得することができるようになりました。この届け出によって日本の国籍を取得できる場合はいくつかありますが、改正国籍法施行前に日本人母から生まれた子の国籍取得の届け出

は、特に改正国籍法の施行日から三年以内(昭和六十二年末まで)に限ることができます。この届け出をしようとする人は、早目に最寄りの法務局に相談するようになっています。

詳しいことは、役場住民課、または前橋地方法務局戸籍課へ問い合わせ下さい。

秋の全国火災予防運動

11月26日～12月2日

怖いのは「消したつもり」と 「消したはず」



八、〇四万戸が灰に

数または減少と
なっています。

なお小野上村は
無火災でした。

また、出火原
因については、

たばこ七件、た
き火五件、放火

・放火の疑い四
件、火あそび三

件、風呂かまど
三件などの順と

なっており、出
火原因の上位は

例年とあまり変
わっていません

火災発生状況

今年一月から九月までに広域
圏内で発生した火災は六十五件
で、昨年の七十件と比較すると
五件減少しました。

各市町村別に昨年同月と比較
してみると北橋村の五件の増が
目立つほかは、各市町村とも同

じょう。

そして、火災による損害見積
額は八千四百七十円となっ
ています。

これから、寒さとともに空気
が大変乾燥してきます。火の元
火の取り扱いは十分注意しま

しょう。
火事は局番なしの一一九番

火の用心 七つのポイント

- ①寝たばこや、たばこの投げ捨
てをしない。
- ②子供は、マッチやライターで
遊ばせない。
- ③風の強いときは、たき火をし
ない。
- ④天ぷらを揚げるときは、その
場を離れない。
- ⑤家のまわりに燃えやすいもの
を置かない。
- ⑥ふろの空たきをしない。
- ⑦ストーブには、燃えやすいも
のを近づけない。

社会を明るくするには……。
これはとても難しいことだと思
う。いつもこの言葉を気にして
いるように感じしていない。そ
れとどうか、この言葉をだれか
が言い出すまでまったく忘れて
しまっていることが多いから
だ。

社会を明るくする。一言で言
えは、たったこれだけの言葉に
なってしまうけれど、その一言
にするにはどうしたらいいのだ
ろう。

まず、だれもが一番最初に思
い浮かぶこ
と、それは、差
別」というこ
とだろう。私
だって一番に
それを思っ
てしまっ
てしまっ
た。それ
は差別とい
うものが、身近で、とてもいやな
ものだからだろう。



榛中 大塚 千里
社会を明るく
するためには

一時も絶えたことのない差
別、私もこれまでずいぶんし
た、されてきた。
差別されるたびに「差別って
いやだな、悲しいな、私はし
ないようにしよう」と思っ
てお忘れ「あの人は……」とい
うことになってしまっ
た。差別をしているとき、人々から
なくなってしまうもの、
人を相手のことを考えてあげる
やさしさだろう。

自分の欠点を指さされてい
やな思い込み方によって「自
分は自分、人は人」というふう
に分は自分、人は人というふう
になっ
てしまっ
た。これはいけ
ないことだ。自分のことばかりで
なく、周囲の人に助言し、また
助言してもらおう事が大切だと思
う。

そして、差別をされていると
きになっ
てしまっ
た。そんなとき「人のことだ
」
という感じで聞いてしまっ
た。このときこそ「いつ自分にある
事かもわからない」と気をひきし
めることが大切だと思っ
た。つま
り事故のニュースを周囲の人の
助言だと思えば、似たような事
故が続け
てくるこ
とはな
いだろう。
こんなふう
に、社会を
明るくする
には、身近な
ところから取り
組んで行けばいいと思っ
た。一度に片づけるのは難しくす
ることだから、まず一つとい
う具合に進めれば、きっと明るい
社会になると思っ
た。そして、明るくするための灯
をともすのは私たちが、人間だ。
人がこの難題に少しずつつか
ることによって、いつか社会と
いう大きな部屋が灯りでいっ
ぱいになるだろう。



郵便局から

あなたも一度は 手続きを

■郵便貯金の預け入れ時の 取扱いが改正

昭和六十一年一月から所得税法が改正になり、郵便貯金も限度額管理と架空名義貯金の防止のため、預け入れ時に本人確認

をするため一定の公的書類(健康保険証、各種共済組合員証、運転免許証、住民票、年金手帳等)の提示を求めることになりました。

これは、現在口座のある場合、また、これから口座を設けようとする場合、いずれも必要となり、これらの手続きが済むと本人票」というものを発行し、郵便局の「本人確認簿」に登録されることになりました。

これについての準備作業が十一月から行われます。

詳細については、もよりの郵便局に問い合わせ下さい。

第一回相馬郵便局内ゲートボール大会

十四区チームが優勝

第一回相馬郵便局管内ゲートボール大会が、十月四日、旧相



馬小跡地で開かれ、十チームが出場し、十四区チームが優勝しました。
また、この大会は、群馬西特推選様名部会郵便局ゲートボール大会の手違も兼ねており、十月二十三日の大会に、十四区チームが出場しました。

25周年記念入選作文

今から何十年、何百年たった榛東村の未来は、どうなっているのだろうか。

牛や豚なんか機械化され部品を取りかえるだけでいいとか、機械化されてなかつたとしたら、時間になれば上から光がさしてきて、その



榛東村の未来像に 対して

榛中 中島 綾子

これからの榛東村は、どう変わるかわからなけれど、とにかく

いるかもしれない。とにかく、「村」というイメージではなく、「都市」というイメージに近いのではないかと思う。今の東京よりも発展して人口も増えて大きな駅が村の中心近くに出来て、周りを見渡すと高層ビルの列が今この榛東「村」の方がいいと思う。

光をあびるだけでえさを食べたのと同じことにならぬか、考えてみればいくらでも想像できる。ぶどうなんかたねなしを通りすぎ「皮なしが出来てそのま

まどって食べれるものになって生命を感じる物だけは、そのまま

ポイント

- ① 成人病の多くは悪い習慣の産物であることを知っておこう。
- ② 自分の健康は自分で守るという自立心を持つ。
- ③ 心身上の生活の無理をさげ、いままでのよくない生活習慣を、改めていこう。

成人病予防

成人病予防は、毎日のバランスよい生活から



よい生活環境への 気くばりを

遺伝や環境による病気は、個人の努力でさけることは難しいといえるでしょう。しかし、成人病は、日常の生活習慣のなかで、じわじわと悪化し、できあがっていく病気であるならば、成人病が自分自身の責任という意味もここにあります。成人病が習慣病といわれるゆえんはここにあります。そこで成人病を予防するためにも次のことを習慣化してみましよう。

- 寒さに注意—暖かいところから急に寒いところに出るときの保温に注意するとともに、血圧の変動にも注意しましょう。
- 夜間の排尿—夜間に尿の回数が多い人は、シピンを用意しましょう。冬の夜起き出すとからは冷え、血圧も上がります。
- トイレは明るく暖かく—時間を十分とって排便を、強くりきまない習慣をつけましょう。
- 脱衣所は暖かく—おフロは熱すぎないように、40度から42度までにとどめましょう。10分以下に何日かはノー・アルコール・デーをもつてみましょう。
- 酒のさかなに工夫—酒を飲むときには、たん白質、脂肪、ビタミンの多い食物を十分にとりましよう。できるだけ塩分はひかえめに。
- タバコはできれば禁煙を—血圧の高い人、心臓の悪い人、気管支炎の人はこちらのこと、健康にとってもタバコは有害です。できるだけ禁煙を心がけましよう。
- 寒さに注意—暖かいところから急に寒いところに出るときの保温に注意するとともに、血圧の変動にも注意しましょう。
- 夜間の排尿—夜間に尿の回数が多い人は、シピンを用意しましょう。冬の夜起き出すとからは冷え、血圧も上がります。
- トイレは明るく暖かく—時間を十分とって排便を、強くりきまない習慣をつけましょう。
- 脱衣所は暖かく—おフロは熱すぎないように、40度から42度までにとどめましょう。10分以下に何日かはノー・アルコール・デーをもつてみましょう。
- 酒のさかなに工夫—酒を飲むときには、たん白質、脂肪、ビタミンの多い食物を十分にとりましよう。できるだけ塩分はひかえめに。
- タバコはできれば禁煙を—血圧の高い人、心臓の悪い人、気管支炎の人はこちらのこと、健康にとってもタバコは有害です。できるだけ禁煙を心がけましよう。



▲ これはゲートボールよりおもしろい

| 種 目 | 種 別 | 氏 名 | 記 録 |
|-------------|-------|-------|--------|
| 100 m 決勝 | 成年女子 | 清水 恵子 | 16秒0 |
| | 少年男子 | 瀬尾 成均 | 12秒7 |
| | 成年男子A | 山本比佐志 | 12秒5 |
| | 壮年男子B | 星野 茂 | 12秒7 |
| 60 m 決勝 | 壮年女子 | 根岸 安子 | 10秒0 |
| 200 m 決勝 | 少年女子 | 岩田 香代 | 30秒5 |
| | 成年男子B | 松田 宏 | 27秒5 |
| 400 m 決勝 | 少年男子 | 金井 孝行 | 58秒3 |
| 6人×100mリレー | 小学生女子 | 長岡 | |
| | 小学生男子 | 広馬場 | |
| 1500 m 決勝 | 成年男子A | 高橋 伸治 | 5分29秒0 |
| | 壮年男子B | 長竹 梅吉 | 5分58秒0 |
| | 壮年男子A | 亀井 信一 | 5分37秒5 |
| 4人×100 m | 中学生女子 | 広馬場 | |
| | 中学生男子 | 新井 | |
| 12人×100mリレー | 年代別男女 | 広馬場 | |
| 砲 丸 投 | 少年女子 | 一倉 央子 | 7 m00 |
| | 少年男子 | 善養寺裕之 | 8 m43 |
| | 壮年女子 | 湯浅とき江 | 8 m06 |
| | 壮年男子 | 清水 万年 | 9 m78 |

カメラ・リポート



第18回村民体育大会

村民総参加



▶ 子供にまかせた方が
よさそうだな

また、種目別の優勝者は次の
表のとおりです。

第十五区が優勝
第十八回村民体育大会が十月十日体育の日に総合グラウンドを会場に行われ、絶好の日和のもと保育園児からお年寄りまで参加し、各種目に熱戦が繰り広げられました。
区対抗方式となつて二年目の今年の成績は、優勝 十五区、準優勝 十三区、三位 二区の順でした。

▼ お父さん、こっちだよ!



◀ 熱が入りますわつしよいわつしよ



第4回村長杯村民ゴルフ大会

一般は清水さん 優勝飾る シニアは小林さん

ベストグロ優勝は倉林光寿さん(トータル86)

第四回村長杯村民ゴルフ大会が、十月十七日榛名カントリークラブで開かれ、八十六人が参加し日頃の腕を競い合いました。当日は、小雨の中強風が吹くという最悪のコンディションであったためか、スコアのほうは今一つ伸び悩みの人が多かったようです。



村長による始球式
ナイスショット

成績は表のとおりです。また、本大会で協力いただいたた募金収益金三万六千円が村社会福祉協議会へ寄付されました。

| 総順位 | 区 | 氏名 | TOTAL | H-C | NET | クラス別順位 |
|-----|----|-------|-------|------|------|--------|
| 1 | 13 | 清水喜代志 | 94 | 22.8 | 71.2 | 一般優勝 |
| 2 | 2 | 小林 武 | 92 | 20.4 | 71.6 | シニア優勝 |
| 3 | 20 | 北村 勝彦 | 90 | 16.8 | 73.2 | 一般準優勝 |
| 4 | 10 | 大谷 勝弘 | 93 | 19.2 | 73.8 | 一般3位 |
| 5 | 12 | 清水 政行 | 99 | 25.2 | 73.8 | |
| 6 | 2 | 岩田 進 | 86 | 12.0 | 74.0 | |
| 7 | 20 | 八巻 正 | 92 | 18.0 | 74.0 | |
| 8 | 7 | 柳岡 七郎 | 92 | 21.6 | 74.4 | シニア準優勝 |
| 9 | 2 | 一倉 新作 | 88 | 13.2 | 74.8 | |
| 10 | 16 | 石坂 恒雄 | 100 | 25.2 | 74.8 | シニア3位 |

十三区が三回目の優勝

第16回家庭婦人バレーボール大会

第十六回家庭婦人バレーボール大会が十月二十日、北小体育館、榛中体育館、社会体育館を会場に二十チームが参加して開催され、激戦が繰り広げられました。決勝戦は十三区対三区の間で争われ、十三区が五年ぶりに三回目の優勝を果たしました。成績はつぎのとおりです。

- ▽優勝 十三区、準優勝 三区、三位 七区
- ▽二部優勝 十九区、準優勝 十区、三位 二十区、五区
- ▽優勝チームメンバー
監督・内海澄雄、コーチ・清



榛東チームは 努力賞



第十一回北部老人クラブゲートボール大会が、十月二十五日、榛東村総合グラウンドで、七カ町村から十六チームが参加して、盛大に開催されました。当日は快晴、無風という素晴らしい天候に恵れ、各チーム熱戦を繰り広げ、榛東Bチームは努力賞に輝きました。

■選手出場
剣道(少年男子)



富沢 裕さん
14区

■選手出場
新体操(少年男子)



村上 誠さん
18区

■選手出場
ライフル射撃(少年男子)



浅川 正吾さん
8区

■選手出場
銃剣道(成年男子)



高橋 一行さん
自衛隊

■選手出場
新体操(少年男子)



内海 祐吾さん
11区

■選手出場
ライフル射撃(少年女子)



土屋 祐子さん
20区

おつかれ さまでした

第40回国民体育大会秋季大会

本村より

12人の選手が活躍

わかとり国体

■選手出場
銃剣道(成年男子)



小畑 松憲さん
7区

■選手出場
新体操(少年男子)



一倉 仁志さん
13区

■監督出場
バレーボール(少年女子)



森田 広志さん
3区

■選手出場
新体操(少年男子)



宿原 新吾さん
16区

■選手出場
新体操(少年男子)



狩野 基さん
5区

■監督出場
銃剣道(成年男子)



浜 正敏さん
9区

8区の8班で収穫祭

さつまいも作りを通した コミュニケーション作り



十月十三日夜の落雷で被害にあった高橋俊さん宅の杉



夜中にびっくり 季節はずれの雷

「味の方は分らないが、観
賞用にいいですね。もし、種が
ほしい人があれば分けてあげま
すよ」と言っていました。

茶の間の 話題

村の話題を集めています。身近な出来事、催し、行事などがありましたら企画広報課広報係（電話54-2211内線32番）へご連絡ください。取材にうかがいます。また「こんにちは赤ちゃん」の欄にもドシドシ挑戦していただきたいと思えます。候補者の推せんも大いに歓迎します。

八区の八班は十四戸全戸が他
町村から転入してきた人達で
す。職業も年齢構成もまちまち
なため、隣近所の交流も少なく、
親睦を図る機会があまりありま
せんでした。そこで、地元の篤
志農家から借りた畑を共同利用
し、秋に収穫祭を行い親睦を深
めようというところになりました。

三年目の今年はさつまいもを
植え付け、手入れば休日にも全戸
の共同作業で実施し、収穫をむ
かえました。

十三日は、朝の道路愛護終了
後にも掘りにとりかかると、午後
からはバーベキューでお祝いを
し、楽しいひとときを過ごしま
した。

七区の田村芳太郎さん宅で、
重三二十七、周田一・五村と
いうジャンボかぼちゃが取れ近
所の話題になっています。



こんな大きなカボ チャは、はじめて

去年知人からもらった種を庭
先に蒔いておいたところ、七月
初めに芽を出し、八月に入って
実をつけるとどんどん大きくな
るばかり。

田村さんもあまりの大きさに
びっくりで、試食するのを忘れ
てしまったとか。

「味の方は分らないが、観
賞用にいいですね。もし、種が
ほしい人があれば分けてあげま
すよ」と言っていました。

吉岡村の南下に接する本村の
東部に新保という字名がある。
新保や神保とは、一般に中世の
時代の庄園のなかの村を保とせ
い、神領や寺領を神保と言った。
本村の新保は、付近に大きな神
社や寺院があるところからみ
て、神領か寺領の「保」である
とみられる。とすると、どの社
寺のものと考えたらよいのだろ
うか。那家の守護神を祀る大宮神
社、伝教大師開基と伝えられる
柳沢寺、桃井氏の守護鎮守であ
る新井八幡宮などが考えられる
が、「上野国神名帳の研究」の中
で尾崎博士は、吉岡村の三宮神
社（旧駒寄村大字大久保の西北
の小字宮、通称溝祭）のみをま
つりの神領であろうと推定され
ている。

「神道集」(十四世紀成立)の
巻七・廿二の説話「上野国第三
宮伊香保大明神ノ事」の中に
この三宮神社が渋河保にあるこ
と、本地仏は十一面観音である
ことが述べられている。博士は
この渋河保の地を本村の新保の
地とみるのである。

榛東村の地名風土

中村京一著

新保(しんぼう)

その1

として都に出仕している間に、
都の夫を恋うる余り、千手前は
病死してしまつた。
家保とその父母の信保夫婦も
出家してしまう。そして、船尾
山の高ヶ窪(しょうがくぼ)と
いう所に一字の草堂を立てて、
千手観音を本尊とした。婿の家
保は都から円植房僧正を別当と
して連れてくる。
また、帝から寺の料所として
群馬郡那波の郡(こほり)を賜
つて寺を船尾寺とした。
信保夫婦は、この船尾寺と谷
を隔てて寺を立て、石蔵寺とい
う六十六坊の寺舎を建てた。「田
烈大夫信保入道夫婦共此ノ寺に
住シテ念仏三昧勤行ス。今ノ氏
マデ名を得タリ」信保が跡ナレ
バトテ、其在家ノ跡ヲバ信保と
申ナリ」と語られている。



9区 小山 枝里ちゃん

九区の小山枝里ちゃんは、十月二十五日で満一歳になりました。

枝里ちゃんは、久利さん、喜代子さんの長女で、名前はお父さんが考えて付けてくれたそう



「ほとんど病気がしたことがなく、好き嫌いせず何でもよく食べるので、食べ過ぎてお腹をこわすのが心配なくらいです」とお母さん。

「ぼんぼん」の力ギ
②新聞、雑誌に連載しないで、単行本になった小説を何という
③フランス語で「いいえ」は
④事件の関係者を○○○委員会にかけることにした
⑤早起きは三文の○○○
⑥一匹、何千円田という種類も



家族で解こう クロスワード・クイズ

さあ、また張り切って解いてください。解けた人は解答用紙に書いて、北小、南小、桜中、中央公民館に置いてある箱に入れるか、企画広報課広報係(山子田1258-1)へ届けてください。

- ①二子山部屋の横綱
②日本人の主食は
③春にはシンチョウウゲ、秋にはこの花の庭先でいい香りをただよわせます
④朝起きて○○を洗ってさっぱりします
⑤敷居にこれをぬるとよくすべります
⑥雨になるとせわしく首を振り始める自動車の部分品は

- ある魚
③世界や人生に対するその人の見方や考え方
④防衛問題で最近よく耳にする「海上交通路」のこと
⑤結婚してから○○○なんかしたら承知しないわよ
⑥英国風の大衆酒場
⑦お父さんが弁当をもって○○○

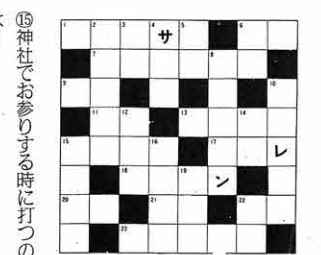

茶の間の話題 9

非行

いじめの問題を考えると、よくいじめられっ子の関係だけに目を向けがちです。しかし、加害者と被害者のほかに、はやしたてたりして面白がる「観衆」と、見て見ぬふりをする「傍観者」が周りにいることを忘れてはなりません。

いじめ 観衆と傍観者

ふりかからない限り、ヤレヤレ安心という気持ちになることが多いようです。わが子が中学生にもなると「どつして止めなかったのノ黙って見ているなんて、ひきょうでしょ」といった抑止力としての存在を子供に期待する親は、自分の胸の奥にひそむ

「前回の答えと当選者」
広報一七四号のクロスワードクイズの解答は、二十五通寄せられ全通正解でした。

- 2区岩田真紀(10)、3区高野辺春江(36)、高野辺スミ子(26)、5区小山ふく(69)、6区高橋正子(20)、7区渡辺フク(65)、小林律子(23)、安藤将記(10)、高橋美津恵(50)、武井紀幸(9)、星野加代子(25)、植原洋子(24)、9区小山一暁(7)、16区広橋雅子(24)、広橋英樹(11)、17区高橋亮(15)、木村友美(10)、牟田洋子(32)、自衛隊金岡晴美(35)、岩井義一(38)、井野義勝(40)、今井興一(44)、佐藤良平(51)、野村ひさ子(35)、村上滋(52)

「そのとき、おまへは何をしと子の会話。」

「ぼんぼん」の力ギ
②新聞、雑誌に連載しないで、単行本になった小説を何という
③フランス語で「いいえ」は
④事件の関係者を○○○委員会にかけることにした
⑤早起きは三文の○○○
⑥一匹、何千円田という種類も

「前回の答え」
マ デ ア ウ シ ヅ
リ ハ エ ヲ サ
ユ ー カ ラ フ レ ン ギ
ビ ー タ オ ン ヤ マ
コ ン ビ タ

○に行きます。株式や有限が多
⑩道が込み合う時はマイカーで行くより、この方がはるかに早く着きますよ。
⑪○○○の変化の激しい時には、風邪や寝冷えに気をつけて
⑫漬けもの入れ物で、時にはたいこの役目をすることがある

むらの植物

農学博士

田中 貞雄

☆山野草の育て方

山野草は野原や山地・高山などの自然の中に生きているので、生えている環境がどんな所かよく観察する。冬、雪の多い山地では雪の下は厳寒期でも零度より温度が下らず、しめり気もあって暖かい。関東平野では一二月はカラッ風が吹いて乾そうし零下三〜七度にも下るので高山植物の多くは風よけをしたり、株元に落葉やモミガラを敷いて保温してやらないとうまく育てられない。また忘れてならないのは根は息をしていると言ったことである。鉢植えの植物は水はけが悪いと呼吸できないで根ぐされを起し枯れてしまう。

山野草のふやし方は二通りある。一つはさし木・取り木・株分けなど親木の一部を取ってふやす方法で、栄養繁殖

と云う。この方法は一時にたくさんふやせないが、親のもつよい性質をそのまま受けつぐ特徴がある。もう一つはタネによる方法で、一時にたくさんふやすことが出来るが、親と違った性質をもついろいろなの変りものとなる。このため品種改良はタネによって行われる。次に個々の山野草の育て方について述べてみよう。

ノヤマユリ

生育の適地は水はけのよい、直接西日を受けないような所、林縁や半日かげ地などがよい。根元に強い直射日光を受けると地温が上がると表土が乾そうするので、地表近くに分布する吸収根が弱い生育が悪くなる。ユリ根の植えつけは図のようにユリ根の三倍くらいの深さにする。ユリ根は乾いて外側の鱗片がゆるんでいたり、傷のあるものは植えつけ後の生育が悪く花つきもよくない。下根は茎が地上部に出るまでの重要な吸収根であるから移植の時は切らない。上根はその後の生育、花つき、結実のための栄養を受けもつので、肥料は下根の付近は堆肥のように遅効性のものを、上根の分布する地表近くは粒状肥料や液肥のような速効性と堆肥のような長もちする肥料を施す。

ユリ根はやや深植えするとユリ根の上部に二〜三個、栄養状態がよいと六〜七個の木子がつくので図のように九〜

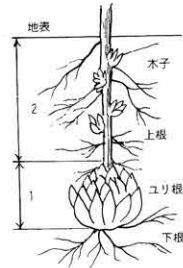

に平伏せし冬期に霜柱で上げられぬように落葉やモミガラなどをのせておき、翌春より十分肥培管理すれば二年目から花をつける。鱗片をはがして基部を下にして水はけのよい土に斜めに植えつけると挿しつけ半日かけくらいにしておくと一カ月くらいで二〜三個くらいの木子が出来るので、これを育てれば二〜三年で花をつける。タネによる方法は一度にたくさんふやせるが花を開くまでに三〜四年かかる。秋まきの場合は霜柱が立たぬよう地面を覆う。春まきは果実を紙袋などに入れて乾そう状態で貯蔵し、春の彼岸前後にまく。一年目は一枚の葉が出るだけだが十分に肥培すると二年目には二〇センチ以上に伸びる。

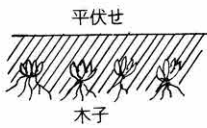

十月頃に四〜五センチの深さに成育する。

アブラ虫がつき易いが、アブラ虫はウィルス病を媒介し、葉がちぢれたり黄変し花もつかなくなる。伝染するのを抜き取って焼き、土壌には石灰を散布する。その他サビ病、立枯れ病などあるがボルドウ液やタイセンなどを散布し、チッソ肥料は少量にリソ酸、カリ肥料を多くする。栽培地には石灰を散布し、木灰を時々施すなどして健全に成育する。

おめでとう

おめでとう

- ☆お誕生おめでとうございます
- 10区 新井佳士ちゃん (益長男) 8月19日生
- 7区 佐藤麻美ちゃん (行男二女) 8月28日生
- 5区 根岸鈴木ちゃん (和夫長女) 8月29日生
- 19区 青山 稜ちゃん (和衛長男) 8月31日生
- 20区 村上源弥ちゃん (功長男) 9月4日生
- 11区 水瀬裕智ちゃん (啓四郎長男) 9月7日生
- 7区 井田大樹ちゃん (武志長男) 9月7日生
- 11区 堀崎莉未ちゃん (和昭三女) 9月9日生
- 11区 堀崎莉央ちゃん (昭和二女) 9月9日生
- 11区 小菅佑也ちゃん (昭和一男) 9月12日生
- 9区 伊東健太ちゃん (昭一長男) 9月12日生
- 20区 石坂真佳ちゃん (正巳長男) 9月24日生
- ☆おめでとう申し上げます
- 1区 田中フクさん 80歳
- 2区 岩田茂利さん 81歳
- 3区 星野信造さん 74歳
- 3区 星野金作さん 90歳
- 4区 高橋 学さん 0歳
- 8区 浅見民吉さん 85歳
- 8区 牧 由光さん 75歳

■榛東村交通安全会婦人部表彰される

このほど、村交通安全会婦人部が県警本部長および県交通安全協会連合会長より表彰されました。これは、交通安全活動を積極的に推進し地域における交通道德の高揚と交通事故防止に貢献したことが認められたこと

によるものです。

よろしくお願いします

17区の区長に笹沢信好さん
前任の高橋三郎さんが病気のため笹沢信好さんが区長になりましたよろしくお願いします。



▲婦人部のみなさん

| | |
|-------------------------|--------------|
| 人口 | 10,872人(+29) |
| 男 | 5,675人(+25) |
| 女 | 5,197人(+4) |
| 世帯数 | 3,080戸(+22) |
| (10月1日現在住民基本台帳登録数)内は対前月 | |

人口と世帯



とじて保存しましょう

奇妙な衣装や舞いに目を白黒

古代の舞

南小で郷土芸能鑑賞会

南小では、十一月九日、郷土芸能鑑賞会を開きました。

これは、郷土に残されている芸能を鑑賞するとともに、ごく身近なところに、素晴らしい郷土芸能があることを知ってもらおうと、二年前から行っているものです。

今年も、聖宮神社の太々神楽講（清水秀隆さんほか八人の皆さん）による、「天の岩戸」と題した日本の国が始まる時の神話を鑑賞しました。

児童たちは、事前に先生から、神楽のことや「天の岩戸」のあらすじについて、説明を受けていましたが、いざ始まってみると奇妙な衣装や舞いに、目を白黒させていました。

児童たちが大きくなったとき、この日の貴重な体験を忘れないで、郷土芸能を保存し、発展させてほしいものです。

おもな内容

| | |
|------------|---------|
| 行政改革大綱を策定 | 2めん |
| 行政ニュース | 3・4めん |
| インタビューコーナー | 5・6めん |
| 歳時記 | 7めん |
| カメラリポート | 8・9めん |
| 茶の間の話題 | 10・11めん |
| むらの植物 | 12めん |



▲村有地



▲保育園



▲OA機器



▲集会所



▲役場庁舎



▲村営住宅

基本方針

- (1) 榛東村を取りまく厳しい行財政環境のなかで、多様化する行政需要に対応しつつ、地域社会の活性化及び住民福祉の増進を進めるため、引き続き行政改革を強力に推進する。
- (2) 行政改革の推進に当たっては、「榛東村行政改革懇談会」の報告（提言）を尊重し、議会と連携しつつ全庁が一体となって取り組むとともに、村民をはじめ関係方面の理解と協力が得られるよう努める。

当面の措置事項

（ ）は検討年度

- (1) 事務事業の見直し
 - ▼各種団体への補助金の見直し（60年度）
 - ▼防犯灯維持管理の区への移管の検討（60年度）
 - ▼庁用自動車の軽自動車化及び削減と管理のあり方の検討（60年度）
 - ▼村の貸借地と貸借料の見直し（61年度）
 - ▼村有地の有効利用の検討（60年度）
 - ▼消防本部班についての検討（62年度）
- (2) 組織・機構の簡素合理化
 - ▼課等の内部組織の統廃合の検討（62年度）
- (3) 給与の適正化
 - ▼職員給与の適正化（60年度）
 - ▼特別職の報酬及び職員手当等の見直し（60年度）
- (4) 定員管理の適正化
 - ▼事務事業の見直し等によった職員定数の検討（61から62年度）
- (5) 民間委託、OA化等事務改革の推進
 - ▼保育園、幼稚園並びに学校給食センター民間委託についての検討（60から62年度）
 - OA化等事務改善の推進検討（60から62年度）
- (6) 会館等公共施設の設置及び管理運営の合理化
 - ▼集会所の自治的管理運営についての検討（62年度）
 - ▼コミュニティーセンター並びに会館等施設の併設高度利用の検討（61から62年度）
- (7) その他
 - ▼庁舎及び庁舎周辺の整備（60年度）
 - ▼村営住宅についての検討（60から62年度）

多様化する行政需要に対応

行政改革大綱を策定

村ではかねてより、給与及び定員管理の適正化、事務事業の見直し、組織・機構の簡素合理化等行政改革の推進に鋭意努めているところですが、行政改革を強力に推進するため、次のような「行政改革大綱」をまとめました。これにより昭和六十年から六十二年の三力年に、行政改革推進本部を中心に推進することとなります。

国民年金に加入しているサラリーマンの奥さん

現況届の続きはお済みですか

現行の公的年金制度では、サラリーマンの奥さんは、国民年金への加入は自由になっていません。国民年金制度が改正され、昭和六十一年四月から、サラリーマンの奥さんも全員が国民年金に加入し、高齢になったとき、あるいは障害者になったときには、基礎年金が支給されるという仕組みに改められることになりました。

現在国民年金に任意加入されている方には、十月末に「現況届書」が送付されています。このうち厚生年金に加入されているご主人に扶養されている奥さんは、国民年金の保険料を個別に納めなくても年金が受けられることになりました。このような国民年金の加入者を第三号被保険者といいますが、第三号被保険者になるためには、「現況届書」に事業主の証明を受けて役場に早めに手続きを済ませましょう。

また、サラリーマンの奥さんで国民年金に任意加入されていない方は、新年金制度が発足する、来年四月以降加入の届出を行うこととなります。

税金は道路や橋に生きている

土地や建物を売ったときの利益は、譲渡所得といいますが、この譲渡所得にも税金がかかります。所得税は、原則として、その年の一月一日において二〇年を超える場合の長期譲渡所得と、一〇年以下の場合の短期譲渡所得に分けられ、それぞれ次の方法で税額を計算します。

長期譲渡所得は、通常の場合一〇〇万円の特別控除を差し引いた後の金額が四〇〇万円以下の場合二〇パーセントの税金がかかり、四〇〇万円を超えますと、他の所得と総合して計算されます。

短期譲渡所得には、長期譲渡

土地や建物を売った時は申告を

所得のような一〇〇万円の特別控除はありませんし、四〇パーセント以上の税金がかかります。

なお、譲渡所得の課税に当たっては、例えば自分が住んでいる家屋とその敷地を譲渡したり、収用対象事業のために土地等を譲渡したときには、三〇〇〇万円の特別控除など課税上の特例がありますから、このような場合には最寄りの税務署・税務相談室へお尋ねください。

成人病予防

六つの基礎食品を食卓へ

いろいろな生活習慣がありますが、なかでも成人病にとってのキーポイントは、食生活にあります。基本的には栄養的にバランスのとれた食生活を送ることなのですが、とくに次のことには十分注意しましょう。

- 偏った食事は成人病のもと。量は少なく種類は多めにとりましょう。
- 塩からい食事で腹いっぱいばかりは高血圧のもと。たん白質やビタミンを十分にとりましょう。
- 極端な食事の制限は危険です。かえって健康に有害です。
- くだものや黄色の野菜、海そう類は豊富にとりましょう。
- 動物性油よりも、コレステロールを下げる血管を若くする植物性油をとりましょう。
- 食事は家族そろって楽しくゆっくと腹八分目にとりましょう。



六つの基礎食品とは日常食品を六つの群に大別し、これらを毎日組み合わせて食べれば、エネルギー・たん白質・ビタミンなどとむずかしいことをいわずとも、必要な栄養素を十分とることができる。毎日の食卓に六つの基礎食品を組み合わせてのせましょう。

あなたの赤ちゃん 母乳で育てませんか

さまざまな行われた母乳運動推進研究会の中から、母乳による子育てのすばらしさを、心構えについて、その主なものを紹介

- 母乳の利点は、病気に対する抵抗力が強いこと、湿疹などのアレルギー症状をおさじにくいこと、栄養成分が理想的であること、精神的・情緒的発達によいこと、産後の母体の回復をはやめること、育児が簡便で経済的であること、母乳で育てる固い意志をもつこと、(役場保健婦 草野睦さんの講話)
- 母乳の利点は、
 ・ 病気に対する抵抗力が強いこと
 ・ 湿疹などのアレルギー症状をおさじにくいこと
 ・ 栄養成分が理想的であること
 ・ 精神的・情緒的発達によいこと
 ・ 産後の母体の回復をはやめること
 ・ 育児が簡便で経済的であること
 ・ 母乳で育てる固い意志をもつこと
- 母乳を育てる時期は、
 ・ 妊娠中より乳首を出すマッサージをする(妊娠の安定している時期)
 ・ よく睡眠をとる
 ・ 十分な休息をとる、ゆったりとした気持ちでストレスをためない
 ・ 栄養をとる
 ・ 何回でも吸わせる努力と工夫をする

火災シーズンに備え 消防団

総点検

昭和六十年榛東村消防団秋季点検が十一月十日、北小校庭において実施されました。

これからの火災シーズンに備え、機械器具の点検、小隊訓練ポンプ操作が行われ、日頃の訓練された成果が披露されました。

各分団・本部班・ラッパ隊とも、きびきびとした動作と機敏な操法を見せ、検閲者の総評や来賓の祝辞でその見事さが称えられるとともに、村民の生命と財産を守るという使命を担った消防団に大きな期待が寄せられました。

また、永年勤続功勞者、10年勤続功勞者、5年勤続功勞者の表彰が行われ、次の方々が受賞されました。

▼永年勤続功勞章 団長 藤井一

▼10年勤続功勞章 三分団 鎌田郁夫 一分団



団 柳岡重臣
▼5年勤続功勞章 一分団 阿久沢寿実、狩野安彦、遠藤忠幸、二分団 岩田俊一、岩田勝、田

中子義、岩田一郎、高野辺宏行、三分団 岡部健寿、内海優司、峰巢三代衛、松下好、板倉專孝、岡部義秀、四分団 清水高志、清水美、細野郁夫、広橋賢一、下田澄男、伊与久章、小川豊利、本部班 石坂雅之、小野関均、清水誠治

南分署に救急車を配置



▲南分署に配置された救急車

救急業務をスピード化

▲ポンプ操法
波川地区広域組合消防本部では、社会情勢の変化に伴い管内救急体制の整備強化を行い、救急業務のスピード化を図るため、十一月十一日に南分署及び東分署へ救急車を配置し業務を開始いたしました。

同番なしの二一九番

「社会を明るくするためにはどうしたらよいと思えますか」と、聞かれたら私は多分、一つや二つではなくて沢山の事を言ってしまう。

一つは、生活環境の事について。海や川のもかれや大気のよさ、うるさいそうおん、ここのものに被害を受けている人は、大変だと思えます。小学校六年の時「公害」について勉強しました。「水俣病」「ゼンソク」など恐ろしい病気がかかった人をテレビなどで見

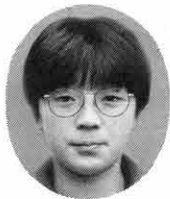

榛中 金井由起子

社会を明るく するために

ました。その人をはじめ家族の人たちが、とてもかわいそうでした。「公害」を出すのももちろん人間です。そして病気になる

の、もちろん同じ人間なので。公害を出さなくする事は、とてもむずかしい事だけれど、なるべく「公害」が出なければいいと思えます。「公害」の事の勉強で分かった事は、「公害」が出ないように、みんな心がけなくてはいけないという事でした。

二つ目は、差別の事や仲間外れの事です。他人の悪い所に目を付けて、悪口を言ったりいじめたり仲間外れにしたりしている事をよく聞きます。また、私も仲間外れにしたり、されたり

しました。仲間外れにしていたのは、その人（仲間外れにされた人）が、私にも仲間外れをしたので、やりかえしてしまいたい。仲間外れにされた事は、今思い出すとあまり何も思いません。でも反対に、した事はよくおぼえています。普通の人は、仲間外れにした事は忘れていて、された事はよくおぼえている。というふうなのですが、私はどうしてか、その反対です。そのわけはもしかしたら、友だちの大切さを自分自身知ったからだと思います。二日中、一人も、話しかけられず、話しかけなかったら、その一日自分はいなかったのと同じだ。というふうに、どこかで聞いた覚えがあります。私も、そのとうりだと思えます。これからは、決して仲間外れにしたりするとはやめたいと思います。みんなが、こういう考えになったら毎日毎日が、楽しくなると思います。そして非行に走る人も少なくなると思えます。非行とい

ど、とにかくかわいものだと思っと思っています。なぜかというところ、深いきりのまいた森へはいれば、その森からはでられなくなってしまうので同じだからだと思えます。

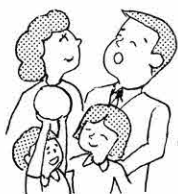

インタビューコーナー

7区の高橋美津恵さんは、群馬県婦人国外研修に参加し、十月二十四日から三十一日までの八日間中国を訪問してきました。そこで、高橋さんにお話をうかがいました。

Q この研修はどういうもので
すか

高橋 県内の婦人団体の代表を中国に派遣し、中国婦人との交流、交歓、施設の参観等の実施により相互理解を図るほか、豊かな国際感覚を養うとともに、地域における婦人の団体活動、住みよい地域づくり等推進のリーダーとして活躍できる人材を養成するという目的をもった研修です。

Q 参加人数と、どういった団
体の代表者が参加したかお聞
かせ下さい。

高橋 参加者は三十人でした。団体はさまざまですね。生活改善グループ、交通安全協会婦人部、地域婦人団体連合会などの代表が多かったですが、またいろいろなたの代表者がいました。私の場合は、しいたけ婦人部の代表ということで参加しました。

Q 訪問した都市と印象は
高橋 はじめに北京に行き、杭州、上海と訪問しました。北京



▲ 人民公社の中の託児所を見学

群馬県婦人国外研修に参加

この目で見た躍動する中国

七区の高橋美津恵さん



は、ビルの建設ラッシュですが、上海は日本の都市部とほとんど変わりません。でも農村部へ行くと二十年前の日本を見ているようでした。また、道路は都市部、農村部に關係なく、どこもよく整備されていましたね。

Q どんな施設を参観しましたか

高橋 人民公社の中の縫製工場や幼稚園、アパートの中に設けられている託児所などの他、少年宮といつて英才教育を目的と

Q 婦女連の人たちとどんなテーマで交流・交歓したのですか

高橋 研修団が三つの分科会に別れたのですが、私は「婦人と家庭」というテーマで研修する分科会に入り、教育問題のことや、母子家庭のこと、食生活、交通安全などについて意見交換交歓をしました。

Q 高橋さんから見た中国の印象は

高橋 今まで中国といつても、テレビや新聞などで断片的に知る程度であまりよく知りません。で、実際に行って見ると、大きな感じがしました。そして人と自転車が多いのには驚きましたね。特に感じたのは、どこで見る顔もみな生き生きとしていることです。中国では、四つの近代化をスロークンに、日本や欧米に追いつき追い越せと、国全体が一つとなってきたまな分野で取り組んでいます。人や街を見ていると躍動しているという感じがしました。また、訪れる地の人たちが皆、私たちに對して好意的で親切だったのが強く印象に残っています。

Q 中国婦人についてはどうでしたか

高橋 中国では、男女の平等化が日本よりの数段階進んでおり、どの職業にも婦人が進出していきます。そして、大多数の婦人が職業に就いていると聞きました。それは、婦人が働く環境が整っていて、あらゆる所に託児所や保育所があり、安心して仕事に行けるからだと思えます。だから、家庭でも男女が協力し合って家事をするそうです。どこかの国の男性みたいに亭主關白でいるという訳にはいかないようですよ。そんなようですから、婦人は自信に満ちあふれ、私たちの訪問先の案内役はすべて婦女連の人たちがしてくれたのです。説明や案内はもとより、質問等にも堂々と答え、その自信あふれた姿には驚かされるとともに、羨ましくも思いました。

◇……………◇

ご協力大変ありがとうございました。今回の貴重な体験を、婦人活動や住みよい地域づくりに役立てて下さい。今後の活躍を期待いたします。

▲ 郷土の踊りを披露



した、学校以外での文化・スポーツ組織があつて、その活動の様子を見たり、一般家庭を訪問していろいろと話をすることができました。

Q 中国婦人との交流とありますが、どういふ人たちと交流しましたか

高橋 中華全国婦女連といつて、十六歳以上の婦人の全国組織の団体に所屬している婦人たちです。この訪問先でも、婦女連の人たちの案内でいろいろ説明してもらいました。

群馬県「日中青年親善交流」に参加

笑顔で「你好」

1区の田中真由美さん



一区の田中真由美さんは、群馬県「日中青年親善交流派遣団」の一員として、十一月二日から十一日までの十日間中国を訪問してきました。

そこで田中さんにお話をうかがいました。

Q 応募したきっかけは

田中 洋上大学に参加した人が職場だいて、とても良かったからぜひ参加してみたらと言われている、今年は国際青年年でもあり、視野を広めるには良い機会だし、それに多くの人たちと

友だちになれたらすばらしいと思

いました。それから、スポーツが好きなので、最近スポーツ面で急成長した中国というものを見てみたいと思ったからです。

Q 何人くらいの人が参加しましたか

田中 県内に居住している二十歳以上三十歳未満の勤労青年で、男性四十八人、女性五十人、計九十八人が団員として参加しました。職業としてはさまざまですが、会社員、公務員、農業、自営、団体職員が多かったです。

Q 訪問した都市はどこですか

田中 西安を重点都市として、北京・無錫・上海の四都市を訪問しましたが、どの都市でも熱烈歓迎でむかえてくれました。

Q 見学や訪問した中で印象深

いものは、田中 飛行機から中国大陸を見た時、茶色の広大な平野、悠悠と流れる川には感動しました。町で見かける中国の人たちの表情は、一見冷たそうに見えましたが、こちらから「你好」と笑顔で話しかけると、向こうも笑顔で「你好」と答えてくれ、その時は何とも言えない快感でした。そのあいさつだけでも私は感激し、きてよかったと思いました。



▲ 八木節を披露

それ、いろいろな場所を見学して、壮大な建造物（万里の長城、故宮、明の十三陵、大雁塔など）を目の前にしたら何も言えなくなってしまう、特に西安で見学した兵馬俑では一つ一つ顔がちがいで、今にも動き出すのではないかと思われるほどの人物像（戦いの時兵士がたくさんいるよう見えるために作ったにはびっくりしました。

また、人民公社は、美術工場、病院、家庭訪問、小・中学校に行きました。驚いたことに農業での収入より、美術、科学工場による収入の方が多いそうです。

それから、少年宮では訪問した日が日曜日だったので、たくさんの子供たちが文化・スポーツなどにはげんでいました。その姿は生き生きとしていて、こういう施設があるから中国は伸びるのだなと思いました。子供たちといっしょに、歌ったり、縄とびをしたりして楽しい一時を過ごさせてもらいました。

6 インタビューコーナー



▲ 西安の中学生といっしょに

の手踊りで皆が一つの輪になって踊った時はそう快でした。

Q 参加者の中で親睦が生まれましたか

田中 班の人たちとはもちろん、他の班の人たち、男女を問わず多くの人たちと親しくなることができました。

Q 今回の経験を今後どのように生かしたいですか

田中 今回の事業に参加して、いろいろな人たちと接してきました。その中で、今まで自分は何をしてきたのだろう、何もしてきてはいないのではないかと反省しきりでした。でも、いろいろな人たちと接して、いろいろな意見を聞くことができたので、この事業に参加してとても良かったというのが実感です。

この事業で得た事を少しでも多くの人たちに伝え、また、いっしょに悩み考えていけたらすばらしいことでしょう。今まで何の活動もしてこなかったけれど、これを機会に、スポーツを中心として文化面などいろいろな活動に参加して、少しでも役に立てれば幸いと思っています。また、この事業に多くの人が参加することを深く希望し、参加する人のあとおしもしていきたいと思っています。

大変ありがたうございまして、今後の活躍を大いに期待いたします。

県民総ぐるみ交通安全運動

無事故で年越し 明るい年始



60年12月10日～61年1月9日

榛東村は飲酒運転追放モデル市町村

飲酒運転 四ない運動

- ▷酒を飲んだら車を運転しない。
- ▷車を運転するのなら酒を飲まない。
- ▷車を運転する人には酒を飲ませない。
- ▷酒飲み運転を許さない。

25周年記念入選作文

榛東村の未来は、どういつか
うになるのでしょうか。わたしは
こう考えてみました。



南小 牧口 幸子

榛東村の未来

物館や図書館もぜひほしいです。おもしろいと思っ
て、いろいろなことを知ったり、そうすれば、りっぱな榛東村に
調べたり、読書をたくさんした
いからです。
でもわたしは榛東村になった
特にわたしたちが、今とって
もほしいものの中に運動場や公
園があります。公園などができ
れば、子どもたちはのびのび遊
べます。
そして、榛東町になったり、
いろいろな建物ができれば、人口
もふえたり、車のとつりもはげ
まします。はやくこんな時代になっ
てほしいです。

「何年かたつと榛東村では
ななく、榛東町になると
思います。そして、榛東
町には、人びとの役に立
つ、たぐさんのせつびが
ととのい、ゆたかにく
せるとなると思っています。
わたしは、こんなしせつがほ
しいです。まず、お店がほし
いです。品物によっては、高崎や
前橋にまでも買いにいかなけれ
ばならない不便なところも、なく
なりべんりになるからです。博
しくなりです。だから道路をな
しいです。

渋川広域圏・非行防止ポ スターコンクール入選作品



入選者 榛中 関口 倫世さん

明るい選挙啓発ポ スターコンクール入選作品

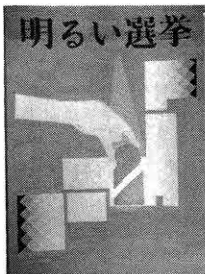

入選者 榛中 野辺千恵子さん

歳時記 すすはらい

一昔前なら、すすはらいと
いって、暮れに一家をあげて
大掃除をして、ふだんは手の
届かなかつた天井のすず、床
下のゴミまで取り払って家の
中をすっかり清めたもので
す。しかし、いまは、子供も

八日に、煤抜(すすはらい)
の儀として神職数名がおはら
いを受けたのち、葉のついた
長い竹で、神殿の棧などをは
らい清めるのだそうです。
昔は御神灯はロウソクだっ
たので、受け皿にすすがたま

りました。しかし、いまはロ
ウソク型の電気なので、すす
はたまりませんが、こうした
行事は残っているわけです。
ところで、正月が近づくと
掃除も大切ですが、料理の用
意も急がなければなりません。
年末には、多量類、大量
の食品が出回りますので、厚
生省では、十二月を「食品・
添加物等の年末一斉取締り」
とし、食品関係業者を対象に、
一斉取締りを行います。
この取り締まりは、特に、
食肉製品、魚介加工品、生菓
子などを重点に、保存温度、
添加物、表示などをチェック
します。
わたしたちも、この時期の
食品衛生には特に注意したい
ものです。

最近では年末になると、団地
やマンションの郵便受けに、
「ハウス・クリーニング」と
いうパンフレットがひんぱん
に投げ入れられます。
「ガラス、床、バス、トイ
レ、キッチンなどどこでも、
クリーニング」といううたい
文句一つつまり掃除いたしま
すという新商売です。
正月を迎えるからには、住
居もきれいにしたい、でも暇
がないという共働きの主婦な
どに受けているようです。

このすすはらいは、いまも
神社などの行事として行われ
ています。たとえば東京の明
治神宮では、毎年十二月二十
日、

掃除も大切ですが、料理の用
意も急がなければなりません。
年末には、多量類、大量
の食品が出回りますので、厚
生省では、十二月を「食品・
添加物等の年末一斉取締り」
とし、食品関係業者を対象に、
一斉取締りを行います。
この取り締まりは、特に、
食肉製品、魚介加工品、生菓
子などを重点に、保存温度、
添加物、表示などをチェック
します。
わたしたちも、この時期の
食品衛生には特に注意したい
ものです。

カメラ・リポート



七区が九年連続
十一回目の優勝

村民駅伝大会

第十六回村民駅伝大会が十一月十七日北小学校庭を発着点とする、村内一週25・6km八区間のコースに二十チームが参加して行われました。村内各所には村民多数の応援の姿が見られ、選手、応援とも一段と熱が入りました。

戦いは、四区間まで首位が目まぐるしく変わる激戦が続き、五区間でトップに立った七区がそのまま首位をキープし、九年連続してゴールのテープを切りました。

成績は次のとおりです。
優勝七区、二位六区、三位十区、四位八区、五位一区、六位九区、七位十三区、八位十七区、九位十三区、十位三区

優勝した七区のメンバー

渡辺孝、星野輝行、田村真一、高橋守、佐藤茂、片田陽一郎、高橋剛、吉沢信司、吉沢賢一、木村健一

| | | | | | | | | |
|----------|--------|--------|--------|--------|--------|-------|-------|-------|
| 区間 | 1 | 2 | 3 | 4 | 5 | 6 | 7 | 8 |
| 距離 km | 3.2 | 3.4 | 4.1 | 3.6 | 3.7 | 2.8 | 2.5 | 2.3 |
| 記分・録秒 | 10'30" | 11'02" | 11'58" | 10'56" | 11'07" | 8'44" | 8'48" | 6'32" |
| 区 | 17 | 7 | 2 | 1 | 6 | 20 | 7 | 7 |
| 氏名 | 永井進一 | 星野輝行 | 岩田秀幸 | 清水克哲 | 浅貝真 | 金光陽太 | 高橋剛 | 吉沢信司 |



▲優勝した7区のみなさん

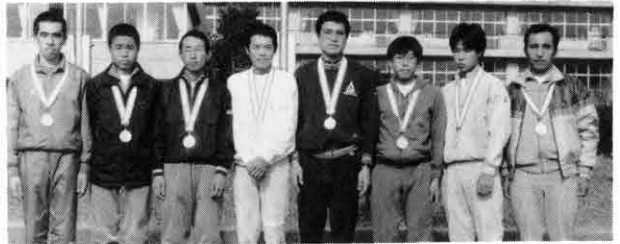

◀区間賞のみなさん

第22回北群馬郡民体育大会 町村別順位及び得点表

夏季S.60.8月18日00
秋季# 10月13日00

| 町村名 | 子持 | | 小野上 | | 伊香保 | | 榛東 | | 吉岡 | |
|--------------|----|----|-----|----|-----|----|----|----|----|----|
| | 順位 | 得点 | 順位 | 得点 | 順位 | 得点 | 順位 | 得点 | 順位 | 得点 |
| バレーボール(男子) | ③ | 3 | | | ④ | 2 | ① | 5 | ② | 4 |
| バレーボール(女子) | ② | 4 | | | | | ③ | 3 | ① | 5 |
| バスケットボール(男子) | ③ | 3 | | | | | ② | 4 | ① | 5 |
| バスケットボール(女子) | | | | | | | ② | 4 | ① | 5 |
| ソフトボール(男子) | ② | 4 | ① | 5 | ⑤ | 1 | ③ | 3 | ④ | 2 |
| 卓球 | ① | 5 | ④ | 2 | | | ③ | 3 | ② | 4 |
| 軟式庭球 | ③ | 3 | ④ | 2 | ⑤ | 1 | ② | 4 | ① | 5 |
| テニス | ① | 5 | | | | | ② | 4 | ③ | 3 |
| サッカー | ① | 5 | ④ | 2 | | | ③ | 3 | ② | 4 |
| 小計 | ③ | 32 | ④ | 11 | ⑤ | 4 | ② | 33 | ① | 37 |
| 陸上競技 | ① | 5 | ③ | 3 | ⑤ | 1 | ② | 4 | ④ | 2 |
| 柔道 | ① | 5 | | | ③ | 3 | | | ② | 4 |
| 弓道 | ① | 5 | ③ | 3 | ⑤ | 1 | ② | 4 | ④ | 2 |
| 剣道 | | | ③ | 3 | | | ② | 4 | ① | 5 |
| バドミントン | ③ | 3 | | | ④ | 2 | ② | 4 | ① | 5 |
| 合計 | ② | 50 | ④ | 20 | ⑤ | 11 | ③ | 49 | ① | 55 |

スポーツ

ハイライト

男子バレー 堂々の準優勝
県民体育大会(バレーボール)郡の部が十一月十日、県総合体育センターに十二チームが参加して行われました。
榛東チームは一回戦こそ苦戦したものの、二回戦、準決勝とストレートで勝ち進み、決勝戦で勢多におしくも破れましたが、堂々の準優勝に輝きました。
△出場メンバー▽

七区が優勝
秋季野球大会
第三回秋季野球大会が、十月二十七日から十一月四日にわた



▼監督 萩原正 ▼選手 萩原順一、高野辺幸一、田村勉、高橋勇、新藤彰、星野充利、萩原武夫、三俣久雄、園田正樹、伊与久勝己、小林文雄、岩田誠

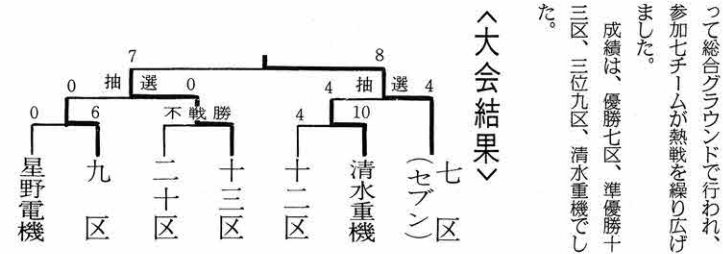

第一回村長杯争奪将棋大会が、十一月十七日農民研修館の和室において開催され、参加者全員によるリーグ戦で争われました。

成績は、優勝 高野辺三郎さん(三三区)、準優勝 大島昌三さん(十区)、三位 田村重夫さん(二十区)でした。

● 定期練習会
● 郡大会参加

入部しませんか
将棋クラブでは、村民皆様の入部をお待ちしています。老若男女を問わず募集いたしますので、お気軽に入部して下さい。クラブの主な活動と実績を紹介いたします。



◎ 村長杯将棋大会
入部の申し込み先は次の通りです。

長岡・山子田地区の方は
高野辺三郎 ☎五四一五三三一
新井・広馬場地区の方は
園田智章 ☎五四一六三三二
二十区の方は
三樹 銀 ☎五四一八三三六

初代名人は高野辺三郎さん

将棋大会

▼好評の化粧行列

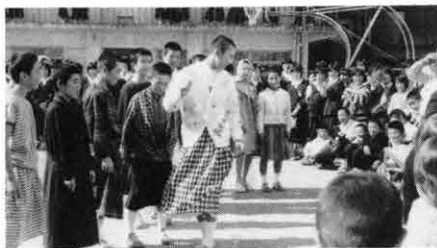

中学校恒例の文化祭が、十月二十六日(土)と二十七日(日)の二日間、ALL TOGETHER「みんな心を合わせよう」をテーマに開催されました。



弁論大会の様子

文化クラブの発表会、作品展、弁論大会、のど自慢、仮装行列などテーマと一体となって、多彩な催しが繰り広げられました。

一日間とも多数の一般客が訪れ、しきりに中学生の技術水準の高さと発想の豊かさに感心していました。



▼レベルの高い作品

元気で長生き.....* おいしく食べましょう

榛東村食生活改善推進委員会では、このほど、村内の独居老人八人を農民研修館に招き、食生活の改善指導を兼ね、昼食のサービスと芸能披露による慰問を行いました。

日頃、栄養が偏りがちな食事を、バランスのとれたものにしてもらおうと、栄養士の小野さん(渋川保健所嘱託)を講師に迎え、改善指導をしていただき、見本食を試食してもらいました。

昼食後は、会員による歌や踊りが披露され、普段一人で居るので寂しく、心のこもった料理をいただいた上、歌や踊りをみせてもらってとても楽しく過ごせました」と、お年寄りたちは満足そうでした。



▶ 会員による踊りが披露されました



一堂にならんだ村の自慢品

村の自慢品を出品

ふるさと酒造 県民の日制定記念事業の一つとして、地域特産品フェアが、前橋市の西武デパートで開催されました。

この催しには県下全市町村から五十八品目の「ふるさと自慢」が出品され、本村はワイン、ぶどうシヤム、しいたけ、しめじ、えのき茸、ボン菓子、こげしを出品しました。

また、村生活改善



▼手づくりワインを販売する生産者

ふるさとの味・特産物フェア

グループでは、ぶどうシヤムを、ぶどう組合ではワインをそれぞれ販売し、訪れた人たちにふるさとの味をアピールしました。

茶の間の話題

村の話題を集めています。身近な出来事、催し、行事などがありましたら企画広報課広報係（電話54-2211内線32番）へご連絡ください。取材にうかがいます。

また「こんにちが赤ちゃん」の欄にもドンドン挑戦していただきたいと思います。候補者の推せんも大いに歓迎します。

東日本縦断駅伝大会

姉弟で出場 大活躍



▲清水 一子さん



▲浅貝 真さん

今年度の東日本縦断駅伝大会（十月二十九日から十一月四日まで）、六区の清水一子さん、浅貝真さんの姉弟が群馬県の代表として出場を果たしました。この大会は、男二十二人、女二人というチーム編成で、一子



▲まくらを手渡す仲よし会のみなさん

榑東村生活改善グループ仲よし会では、村内の独居老人二十一人全員に、ぐっすり眠って健康を保って下さい、という願いを込めてまくらを送りました。

まくらをプレゼント

真さんは群馬大学で、一子さんは中央大学で、それぞれ陸上部に籍を置き鍛錬しています。が、今後の活躍がますます期待されます。

子をはげみに

優良母子家庭表彰

このほど、十区の飯塚タケ子さんが「母子・寡婦家庭を明るくする県民大会」において、優良母子家庭として知事表彰を受賞した。



▲表彰を受けた飯塚さん 右から二人目

飯塚さん宅は、昭和四十七年に一家の大黒柱であった夫の貞雄さんを突然の病魔により失いました。その時二人の子供は、十二歳と二歳になったばかりでした。

しかし、飯塚さんはくじけることなく一家の柱となり、二人の子供を抱え、夫の両親と一致団結協力して精業に励み、生活の自立を図りました。そして二人の子供を心身ともに健やかに

新平ちゃんの熱弁にうなづく



▲講演する坂本先生

坂本新平先生を講師に迎えた文化講演会が、十月三十日、農研研修館に約一五〇人の聴衆を集め開かれました。坂本先生は、新平ちゃんのお

のかたわら保護司として全国の刑務所、観察所を巡り、少年たちと話をして家庭を訪問して更生と非行防止に力をつくしています。保護司を通じた体験から、母子供社会の非行をはじめとする問題点の多くは両親や家庭内にあることが子供達を正常にし、ひいては健全な社会を作ることになるといふことを切々と語られ、聴衆の人達は熱心に聞き入っていました。

吉岡村の南下に接する本村の東部に新保という字名がある。新保や神保とは、一般に中世の時代の庄園のなかの村を保といひ、神領や寺領を神保と言った。本村の新保は、付近に大きな神社や寺院があるところからみて、神領か寺領の「保」であると思われる。

榑東村の地名風土

中村京著

新保(しんぼう)

とすると、どの社寺のものと考えたらいだるうか。郡家の守護神を祭る大宮神社、伝教大師開基と伝えられる柳沢寺、桃井氏の守護守である新井八幡宮などが考えられるが、上野国神名帳の研究の中で尾崎博士は、吉岡村の三宮神社(旧駒寄村大字大久保の西北の小字宮、通称瀧祭(みそまつり)の神領であろうと推定されている。

「神道集」(14世紀成立)の巻七・三十二の說話、「上野国第三宮伊香保大明神ノ事」の中にこの三宮神社が河河保にあること、本地仏は十一面観音であることが述べられている。博士はこの河河保の地を本村の新保の地とみるのである。博士は「神道集」の巻八・三十七の說話、「上野群馬郡桃井郷上村内八ヶ権理ノ事」の中には、この新保の地に、身分は低かったが、長くこの地に住んでいて土地に詳しい人物である田烈の大夫信保という人がいたと云う。信保は豊かな財宝を蓄え、一族も多く、牛馬田畑を沢山もち、五穀の収量も多くて非常に栄えていた豪族であった。ただ子供に恵まれなかったので仏天に祈って千手前(せんじゅのまえ)という女子を得た。千手前は年頃になり田烈藤次家保という親をどったが、家保が代官として都に出仕している間に、都の夫を恋うる余り千手前は病死してしまつた。家保とその父母の信保夫婦も出家してしまつた。そして、船尾山の葛ヶ窪(じょうがくぼ)という所に一字の草堂を立てて、千手観音を本尊とした。翌の家保は都から円観房僧山を別当として連れくる。また、帝から寺の料所として群馬郡那波の都を賜つて、寺を船尾寺とした。信保夫婦は、この船尾寺と谷を隔てて寺を立て、石蔵寺といふ六十六坊の寺舎を建てた。「田烈大夫信保入道夫婦共、此ノ寺ニ住シテ念仏三昧勤行ス。今ノ代マデ名ヲ得タリシ信保が跡ナレバトテ、其存家ノ跡ヲバ信保と申ナリ。」と語られている。



18区 早川 大作ちゃん

「食べ物好ききらいがなくよく食べ、人見知りもしないほうで、愛想がいいんですよ」とお母さん。好奇心が旺盛になり、テレビをみてはものまねをして、愛さよを振りまく家中の人気者だいちちゃんです。



十八区の早川大作ちゃんは、十一月十九日で満一歳になりました。大作ちゃんは、茂雄さん、美智子さんの長男で、名前はスゲールの大きな人間になってほしいと、お父さんが考えて付けてくれたそうです。



いじめられっ子 集団生活に適應できない子 けじめーまじめ ーいじめーみじめ ……少年非行問題の臨床家がうく口にすする一種の、語呂合わせですが、現代のいじめを考えると、一つの

特徴を表しているといえます。いじめられっ子に共通する性格的な特徴として挙げられるのは、集団にうまく適應できないことです。例えば休み時間、テレビのお笑い番組がクラスの話題になったとします。みんながふざけ合って、楽しんでいるときも、一人ぼっちと離れたと

タテのカギ

- 10口を閉じメロディーだけで歌うこと
11ムーン 日本語では
12山といえは川 仲間だけがしつています
13かおり0000 味シメジ
15000000 ユーモアは人を傷つけます
170000 イラク戦争
20海が荒れること



家族で解こう クロスワード・クイズ

さあ、また張り切って解いてください。☆印を集めると一つの言葉ができます。解けた人は解答用紙に書いて、北小、南小、榛中、中央公民館に置いてある箱に入れるか、企画広報課広報係(山子田1258-1)へ届けてください。締め切りは、12月25日です。正解者の中から30人のかたに記念品をお贈りします。

ヨコのカギ

- 1中学生が10月に体験した勤務生産学習
4悪い子はお父さんに0000してもらいます
6計算高い人はすべ000トク勘定をします
7しあわせ
8具がいつぱい入るとおいしい
12仲のいい二人を見ていると000
13今は石油やガス、昔は000

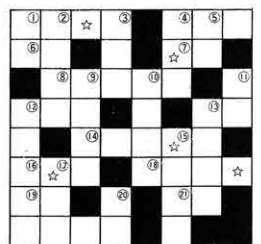

いじめられっ子

その場の雰囲気にとけこめない子、一緒になってふざけられない子供が、いじめの対象にされることが多いといえます。「あいつがいとオモシロくない。ムシヤクシヤする……」という口実のもとに、いじめが始まるのです。

を挙げることができず。しかし、これらに共通して言えることは、やはり集団生活に自分を適應させていくことが苦手なタイプという事です。また、性格的には、きまじめで要領のよくない子にいじめられっ子が多いといえます。「いつも正直な、助けてくれる子、かばってくれる子がいなくなった

もちろん、こうしたことだけがいじめを誘発する原因となるわけではありません。よく言われるように、一般的にいじめられっ子の表面上のタイプとしては、自信のない態度でいつもおどおどしている、声が小さい、視線がいつも下を向いている行動がスローモーション……など

いじめられっ子

いじめは、今に始まったことではなく、子供の世界にはつきものでした。いじめたり、いじめられるりの中で鍛えられ、成長していったのです。いじめられる側にも一定の心得があり、いじめられる子には決まっただけな役割を買って出てくれる人がいたりしました。また、いつもやられてばかりいなくて、向か

そんな小さな事でも勇気をもって発言し、行動する」という親の教育方針、しつけの厳しさに育てられた子供が、いじめられる子になったりするものもそのためです。「けじめーまじめ」と見られることは、仲間集団からすると、つまらない、おもしろくない、つきあいきれない奴と

前回の答えと当選者

- 14決められた日に出しましょう
15切手や000を集めるのが趣味です
16フランス料理でもホワイトソースが、みそ
19来年のえと
200をためると あとが大変
22相撲の00000表

広報一七五号のクロスワードクイズの解答は、二十六通寄せられ全通正解でした。全員の方に記念品をお贈りしました。()内は年齢。3区桑原フミ子(40)、5区湯浅卓(9)、小山ふく(69)、6区富永浩之(14)、7区渡辺フク(65)、高橋慎治(10)、小林律子(23)、星野加代子(25)、8区小山日登美(14)、小倉常弘(23)、9区小山登一(36)、金田昭男(10)、加藤弘行(12)、11区阿久沢榮造(75)、小池尚美(12)、12区牧口さき(9)、13区小野開明子(9)、14区富沢一郎(33)、15区小池仁美(9)、16区広橋雅子(24)、広橋英樹(11)、19区有川典子(33)、20区野辺三郎(52)、自衛隊井野義勝(41)、野村いさ子(30)、岩井義一(58)



むらの植物

農学博士 田中 貞雄

山野草の育て方

2、オキナグサ

(チゴバナ)

かわらのおぼきん

ピンタボ出しな

ピンがなければ

タボでも出しな

こんな歌がチゴ花で遊びながら女の子の間で歌われたのを思い出す。花びらが散ると紫色を帯びた銀色に輝くメジバが伸びて日本髪を思わせるような毛で覆われる。これを口に含んでぬらし、花の柄を両手のひらにはさんで廻すとふっくらしたゆいたての日本髪のようになるのを楽しんだ遊びであった。

チゴ花は当時(大正年代)

桃泉から大平(相馬ヶ原北部で桜の名所) 一帯に生えており、花見頃から可憐な紫の花を開き始めた。日によくあたる草原や川原を好み花びら



の落ちたあとメシバの毛が日本髪を思わせるので「川原のおぼきん」の別名がつけられたのだろう。ピンは日本髪の側面、タボは後に出た部分で当時の小さい女の子の素朴な遊びがしのばれる。チゴ花は稚子の髪に似ているので、またオキナグサは銀色の毛が三十四日たつと純白に変わり白髪の老人の頭のようになるのでつけられたのだろう。

チゴ花は昭和三十年頃までは僅かに残っていたようですが、今はまぼろしの花となつてしまつた。私は昭和五十一年に京都より高崎に帰り早速チゴ花をたずねて桃泉に行つてみたが、一株もみつからなかつた。その後北軽井沢に自生していることを聞き、四一五月にかけて三回もたずねてや

タネによるふやし方・五月、花びらの落ちたあとメシバが急に伸びるが、これが四〜五日すると毛の光沢がうすれてくるので、この時期から毛の色が純白になるまでに鏡で毛を切り取りタネを採取する。長い毛がついているとタネが土によくつかず発芽が悪いので、なるべくタネを一つ一つはなして土によくふれるようにする。取りまきすると初冬までに大きく育ち翌春に花が咲く。まき方は土を一〇センチくらい掘り起こし平に健全に生育する。

てしまつた。私は昭和五十一年に京都より高崎に帰り早速チゴ花をたずねて桃泉に行つてみたが、一株もみつからなかつた。その後北軽井沢に自生していることを聞き、四一五月にかけて三回もたずねてや

訂正とお詫び
一七五号のむらの植動で、ノヤマユリとあるのは、ヤマユリの誤りです。訂正しお詫びいたします。

おめでとう おくみや

☆お誕生おめでとうございます

7区高橋佑美ちゃん

(孝夫二女) 9月25日生

1区岩田恵ちゃん

(健一長女) 9月30日生

1区山中美和子ちゃん

(利治長女) 9月30日生

17区新井孝太郎ちゃん

(茂夫三男) 10月4日生

9区村田麻美ちゃん

(一世長女) 10月8日生

3区星野電哉ちゃん

(昭男長男) 10月8日生

7区武井桃子ちゃん

(三津夫長女) 10月9日生

11区根岸香水ちゃん

(義人長女) 10月11日生

お知らせコーナー

年末年始のゴミ収集

年末の収集は十二月二十九日までです。

年始の収集は一月六日から平常どおり行います。その間、ご不便をおかけしますが、協力をお願いします。



12区峰見知恵子ちゃん (三代衛長女) 10月12日生

7区根本智恵美ちゃん (一志長女) 10月13日生

7区千木良規のちゃん (亮介長男) 10月14日生

6区柳岡里美ちゃん (裕一長女) 10月15日生

6区栗原典子ちゃん (豊二女) 10月17日生

☆おくみやみ申し上げます

7区今井林作さん 66歳

7区町田清子さん 49歳

13区清水宗三郎さん 93歳

お母さん
お母さん
一歳六カ月検診
日時 十二月二十六日午後一時三十分から二時三十分

| | |
|----------------------------|--------------|
| 人口 | 10,907人(+35) |
| 男 | 5,705人(+30) |
| 女 | 5,202人(+5) |
| 世帯数 | 3,115戸(+35) |
| (11月1日現在住民基本台帳登録数()内は対前月) | |

人口と世帯