

とじて保存しましょう

▲写真は北小5年生のおともだち

あけまして

おめでとーうございませう



「虎は4里を行って、千里を帰る」ということわざがあります。一般には、勢いの盛んなことの例えとして用いられますが、もう一つ別の解釈があるようです。さて、その虎は何をしに千里の道をあわてて帰るのでしょうか。

実は、虎は自分の子供のこと心配で戻るのだといわれています。恐ろしいものの代表のように言われている虎ですが、

大変に子供を大切にしているのだそうです。「虎の子」と言う言葉もこのあたりから来たのでしよう。

虎はエトの動物たちのうち、日本に住んでいない唯一の動物です。もっとも、辰（竜）もいませんが、これは想像上の動物ですからどこにもいません。

虎は中国をはじめ、東南アジアなどには広く分布していますから、エトのつくられた中国では、なじみのある動物だったのです。

もっとも、虎は日本で見ることができないにもかかわらず、その存在はかなり早くから知られていました。七世紀までに書かれた日本書記にはすでにその名が出ていますし、天武天皇の

今年寅年

す。いずれも虎が強いもの、危険なものとして登場しています。

ところで、最近では乱伐や焼畑農業によって熱帯雨林が減少し、森林に住む虎の生存も脅かされています。本当に恐ろしいのは、虎よりも人間の所業だということでしょうか。虎年を契機に自然保護の大切さをもつ一度みんなで考えたいのものですね。

おもな内容

年頭の報告	あいつ	2	3
行政ニュース	めめめ	4	5
新年抱負	めめめ	6	7
時評	めめめ	8	9
新年メロ	レポート	10	11
感力茶	話題	12	13
ら	植物	14	14

思いやりと対話で 明るい村づくり



効率的な諸事業の遂行

村長 浅見 道雄

新年明けましておめでとうございます。村民の皆様へ家族おそろいで輝かしい新春を迎えられ、心よりお慶び申し上げます。

私が村長に就任して早六ヶ月が経過し、ようやく、行政の大

互いに思いやりの心をもって助けあえる人間関係は、すばらしいものはないと思っております。弱い人、恵まれない人に温かい手をさしのべる行政、相手の話にじっと耳を傾ける姿勢が、村づくりの基本だと考えます。

このことは、また、青少年の教育目標の根幹でもあります。趣味やスポーツ、文化活動もこれらの基盤の上に花開くものと思えます。

以上、新春にのぞんで、樺東村行政の方針と所信の一端を述べさせていただきます。

要もわかつて参りました。これもみな村民皆様方の温かいご厚情の賜と思い、心より感謝申し上げます。

北西小学校適正化問題については、早急に解決しなければなりません。

昨年樺東村は、村議選、村長選と続き、さらには、南北両小学校適正化問題等で揺れに揺れた年でした。また、稲作が二年連続の被害を受け、農業経営の低迷とともに、農家の皆さんは大変な年であったと思います。

樺東村はすばらしい自然と、広大な森林資源に恵まれています。それらを生かしての森林浴遊歩道の開設、観光農業の促進レジャー産業の誘致等も真剣に考えねばなりません。

今年はずいぶん苦しい年です。よってお祈りするとともに、行政としてもできる限りのバックアップをしたいと考えております。

今年はずいぶん苦しい年です。よってお祈りするとともに、行政としてもできる限りのバックアップをしたいと考えております。

今年はずいぶん苦しい年です。よってお祈りするとともに、行政としてもできる限りのバックアップをしたいと考えております。

今年はずいぶん苦しい年です。よってお祈りするとともに、行政としてもできる限りのバックアップをしたいと考えております。



着々と進む公共事業

昭和六十年度事業で十二月までに着工された事業の中から主なものを紹介いたします。

■防衛團場整備事業新井第二地区道路舗装および暗渠排水工事
場所 新井第二地区（今井・多屋・堀ノ内地区）
事業量 道路舗装五・一五七m 暗渠排水二・三秒
工事請負費および請負業者
一工区二四三〇万円高田建設㈱
二工区二八五〇万円

■小山建設工業㈱
三工区三〇〇万円 ㈱岡部組
四工区一八六〇万円岩崎建設㈱
工期 昭和60年11月26日から
昭和61年3月15日まで

■村道上野原支線1号舗装工事
場所 新井字桃泉地内
事業量 道路舗装九六〇m
工事請負費 二九八〇万円
請負業者 岩崎建設㈱
工期 昭和60年9月26日から
昭和61年3月24日まで

■村道山子田支線23号外5および64号改良工事
場所 山子田字倉海戸地内
事業量 改良七・一三・七m
工事請負費 一九二五万円
請負業者 高田建設㈱
工期 昭和60年10月14日から
昭和61年2月20日まで

■一区コミュニティ供用施設建設事業
場所 長岡字反田地内
事業量 鉄骨造瓦葺平家建床面積一三七・七平方m
工事請負費 一八九〇万円
請負業者 小山建設工業㈱
工期 昭和60年10月3日から
昭和61年2月28日まで

■横尾農道改良舗装工事
場所 長岡字横尾地内
事業量 改良舗装七一四m
工事請負費 二一〇〇万円





調和のとれた 夢多き村づくり



今年地方自治は激動の中にあ
り、住民生活の安定と福祉の充
実が政治の最大の課題とされて
おり、住民の意思を直接反映さ

議会に対する村民の期待は一層
大なるものと受けとめておりま
す。

議会の英知と 熱意と努力を結集

議長 岩田 好治

皆ごめんあげましておめでとつ
たいです。
輝かしい新春を迎えられた村
民皆様に、謹んで新年のお祝
いを申し上げます。
昨年四月、議員定数は正後初
の議会議員選挙が行われ、新進
気鋭の二十人の議員が誕生し、
新しい議会が発足いたしました。
以後、議会運営を順調に進
めることができましたことは、
ひとえに村民皆様のご支援とご
協力の賜と深く感謝申し上げます。
また、五月に行われた村長
選挙で新村長が誕生し、行政・

次に、新幹線工事に伴う漏水
対策の問題があります。漏水被
害発生以後、飲料水や農業用水
の確保・供給の補償工事がされ
てきましたが、いまだに解決を
みない問題も多くあります。鉄
道建設公団は早期決着を迫って
きていますが、村といたしまし
ては昭和四十九年六月一日に公
団と取り交わした覚書の精神に
もとづき、各層各位のご指導と
ご協力を仰ぎながら、英知を結
集し解決にあたりたいと思いま
す。
その他農業や商工業の振興・

せる機関である議会の果たす役
割は、ますます重要になってき
ております。故に、行政と議会
は車の両輪のごとく一体とな
り、その職務をまっとうすべき
であると思えます。
村には多くの問題が山積みさ
れていますが、当面の課題とし
て、南北両小学校の通学区の適
正化問題があります。次代を担
う子供達の教育のため最善策を
もって解決すべく努力をいたし
ますので、村民共通の理解をも
って解決のために協力下さる
ようお願い申し上げます。
新幹線も上野駅乗り入れが実
現、また、関越自動車道も全線
開発、勤労者の福祉対策等の重
要問題が数多くありますが、一
段と議会機能の高揚を計り、一
万九百村民の期待と要望にこた
えられるよう鋭意努力をいたす
所存でございます。

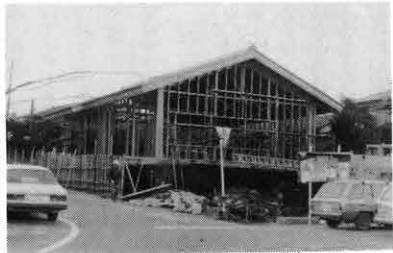

字吾妻山地区
・事業量 改良舗装三〇〇m
・工事請負費 九二〇万円
・請負業者 ㈱岡部組
・工期 昭和60年11月28日から
昭和61年3月20日まで
■林道新井盗人越線改設改良工
事
・場所 上野原字吾妻山・幕岩
地区
・事業量 二二〇坪
・工事請負費 九二〇万円
・請負業者 勝野建設㈱
・工期 昭和60年12月25日から
昭和61年3月20日まで
■村道広馬場西部支線575号外
改良工事
・場所 広馬場字宿地区内
・事業量 改良一〇〇m
・工事請負費 一〇〇〇万円
・請負業者 下田工設㈱
・工期 昭和60年12月26日から
昭和61年3月20日まで

役場片舎模様替え

役場庁舎の西の部屋は、村長
・助役席と四課が配置され、事
務スペースや来客者の応対の場
が確保できない状態となってい
ました。このため、従来の宿直
室を改装し、来客者との対話空
間の確保に務めました。また、男
女のトイレが同一の部屋に設け
られていたためそれぞれに仕切
り、屋上の漏水防止工事も合わ
せて行いました。

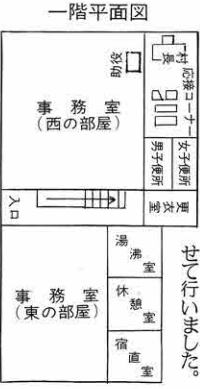

駐車場周辺整備事業

(財)防衛施設周辺整備協会の寄贈による
■防衛施設周辺整備協会の
裁事業が行われています。完成
寄贈による役場駐車場入口の植
は五月の予定です。

会計決算を承認

第四回定例村議会から

第四回定例村議会は十二月十七日から二十三日までの七日間の会期で開かれ、別分地区、宿井戸尻地区の団体営農道整備事業、昭和六十年度一般会計予算などが原案どおり可決されました。

昭和六十年度榑東村一般会計補正予算
これは、歳入歳出予算の総額

に歳入歳出それぞれ三千三百六十六万円を追加し、補正後の歳入歳出予算の総額を歳入歳出それぞれ二千三百四十八万四千二百五十九円とします。歳出の主なものは、国民健康保険特別会計への繰出金一千九百八十八万円、広馬場西部支線改良工事費七百八十九万円、特定防衛施設周辺整備調整交付金六百五

これは、歳入歳出予算の総額に歳入歳出それぞれ二千二百一十六万円を追加し、補正後の歳入歳出予算の総額を歳入歳出それぞれ四億三千四百八十四万円とするものです。

昭和六十年度榑東村老人保健業会計補正予算
これは、収入支出予算の総額に収入支出それぞれ五百五十九万円を追加し、補正後の収入支出予算の総額を収入支出それぞれ十五億一千五百五十九円とするものです。

榑東村営別分地区土地改良事業
この事業は防衛の補助事業として別分地区八幡下にかけての農用地区域二部宅地等を含む八畝を、四力年にわたって総事業費五千三百万円を投資して実施するものです。

榑東村営宿地区土地改良事業
この事業は防衛の補助事業として、宿地区の農用地区域(一部宅地等を含む)十七畝を、四力年にわたって総事業費七百七十二万円を投資して実施するものです。

団体営農道整備事業(宿井戸尻地区)
この事業は農林省の補助事業として、井戸尻を起点に宿までの延長九百三十m(車道市員五m)を、三力年にわたって総事業費七千七百八十四万円を投資して実施するものです。

一般質問

新井幹線十二号(新井字多屋一五七番地先から一七三番地先までの二百一十m)を村の認定道路から外すものです。
会計決算の認定について
次の会計決算が承認されました。

昭和五十九年度榑東村一般会計
昭和五十九年度榑東村老人保健業会計
昭和五十九年度榑東村農業共済事業会計

資金等貸付特別会計
昭和五十九年度榑東村国民健康保険特別会計
昭和五十九年度榑東村老人保健特別会計

昭和六十二年度は財政面から見た場合、政策については事業の選択をしなければならぬと思いがどうか。

昭和60年請願一覧

Table with 4 columns: 受理番号, 受理年月日, 請願者名, 請願件名. Entry 2: 昭和60年12月16日, 部落解放同盟群馬県連合会, 「部落解放基本法」の制定を国に対し要求するための決議をされたい.

昭和60年陳情一覧

Table with 4 columns: 受理番号, 受理年月日, 陳情者名, 陳情件名. Entries 14-23: 14. 昭和60年9月18日, 第12区長 狩野 守男他, 村道上野原線の拡幅改良工事について. 15. 昭和60年10月15日, 第20区長 三川 義郎, 榑東村第20区住民の要望について. 16. 昭和60年11月25日, 榑群馬県農業後継者育成基金理事長 小寺 弘之, 本県農業の振興を図るため本基金の増額を要望.

特別会計補正予算
これは、歳入歳出予算の総額に歳入歳出それぞれ三千三百六十六万円を追加し、補正後の歳入歳出予算の総額を歳入歳出それぞれ二億六千五百六十六万円とするものです。

昭和六十年度榑東村水道事業会計補正予算
これは、収入支出予算の総額に収入支出それぞれ五百五十九万円を追加し、補正後の収入支出予算の総額を収入支出それぞれ十五億一千五百五十九円とするものです。

榑東村営別分地区土地改良事業
この事業は防衛の補助事業として別分地区八幡下にかけての農用地区域二部宅地等を含む八畝を、四力年にわたって総事業費五千三百万円を投資して実施するものです。

榑東村営宿地区土地改良事業
この事業は防衛の補助事業として、宿地区の農用地区域(一部宅地等を含む)十七畝を、四力年にわたって総事業費七百七十二万円を投資して実施するものです。

団体営農道整備事業(宿井戸尻地区)
この事業は農林省の補助事業として、井戸尻を起点に宿までの延長九百三十m(車道市員五m)を、三力年にわたって総事業費七千七百八十四万円を投資して実施するものです。

新井幹線十二号(新井字多屋一五七番地先から一七三番地先までの二百一十m)を村の認定道路から外すものです。
会計決算の認定について
次の会計決算が承認されました。

昭和五十九年度榑東村一般会計
昭和五十九年度榑東村老人保健業会計
昭和五十九年度榑東村農業共済事業会計

資金等貸付特別会計
昭和五十九年度榑東村国民健康保険特別会計
昭和五十九年度榑東村老人保健特別会計

一般質問は六人の議員から九件の質問が出されました。主なものはつぎのとおりです。
金井高一議員
南北両小学校就学区域等適正化問題を、今後どのように推進していくのか。

答(村長) 適正化推進委員会に諮り、二十一区構想の推進の上で検討していきたい。
小川一好議員
勤労者福祉センターをいつ、どこに建設するのか。

答(村長) 昭和六十二年建設予定であるが、場所については関係方面の意見を聞いて十分検討していきたい。
富沢次郎議員
村営住宅建設の構想はどうなっているのか。

答(村長) 財政的なからみもあるが、低所得者層向けも確保しながら南部地区に建設したい。
富沢次議員

昭和六十二年度は財政面から見た場合、政策については事業の選択をしなければならぬと思いがどうか。

答(村長) いろいろな意見を聞きながら政策を決定していきたい。
岩田儀議員
榑東村の長期的な展望をお聞きたい。

答(村長) 第三次総合計画の素案を作成中であるので、素案ができあがれば各階層の意見を聞いて、第三次総合計画を昭和六十二年度よりスタートさせていきたい。
青木彦一議員
行政改革の報告の中で、公用車の軽自動車化があげられているがどうなっているか。

答(総務課長) 買い替えの時に、軽自動車化ができるものから順次軽自動車化をはかっていきたい。

おとな 二十歳、大人 そして 権利と義務

法律

成人式を迎えられたみなさん、おめでとうございます。みなさんもおもてなさいませぬ。

この日から大人の仲間入りをする事になりました。

二十歳になると、社会的（法律的）に大人として認められ、選挙権など多くの権利を得ますが、同時に、いくつかの義務も負わなければなりません。

わたしたちの生活に密着している民法では、未成年で結婚している場合を除き、二十歳になって初めて、社会的・法律的に一人前の社会人として扱われます。

では「一人前の社会人として」とはどのようなことでしょうか。

■財産の処分

金銭の貸し借り、小遣いなどを別にすれば、未成年はたとえ自分の財産であっても、保護者の承諾なしに売り買いできません。

成人になると自分の責任でそれができます。

■就職

成人すると保護者の同意がなくても職業に就くことができます。

■養子縁組

未成年者が養子になるときは原則として家庭裁判所の許可が必要でした。しかし、成人すると自分の意思でだれの養子になっても、養子をもらってもできます。

■結婚

男性は十八歳、女性は十六歳になると結婚できますが、未成年のうちには父母の同意が必要です。成人すると二人だけの意思だけで結婚できます。

役所用語解説

財政調整基金

村の財政運営は、単にその年度の収支のつじつまを合わせるだけでなく、翌年度以降の財政も考えて、健全に運営しなければなりません。

一時的に裕福になったからといって、ぜいたくに使うと財政をふくらませると、その年度の収支のつじつまは合わせることもできても、将来の経理的な財政負担を増やし、財政の硬直化をまねくことにも、翌年度以降の財政運営が混乱する危険が生じます。したがって財政に余裕がある場合は、年度

間の財源の変動がある場合にそなえて、税金やその他の収入の安定性のぐあいをみながら必要な程度の積立金をします。また逆に、災害が発生したり、急を要する公共事業やその他やむを得ない理由で急に財源が必要になった場合にこの積立金からおろして使います。

このように、長期的視野に立った年度間の財政調整の目的のために積み立てる積立金を、財政調整基金といいます。

選挙

二十歳になると選挙権が与えられます。そして投票すること、国の政治や地方政治に参加することができま。

しかし、実際に投票できるようになるのは、「選挙人名簿」に登録されていなければなりません。選挙人名簿に登録される資格は次のとおりです。

- ①その市町村に住所を有する日本人で②三ヶ月以上住民基本台帳に登録されている③満二十歳以上の人

大切な選挙権を有効に使つためにも、引越など住所を変えたときは、必ず住民票の移動届を出してください。

また、「だれに投票しても同じこと」と棄権してしまう人がいます。これでは、あなたの意見は少しも政治に反映されませ

ん。

二十歳になった皆さん、これから選挙のたびにあなたの手元に「投票所入場券」が送られてきます。立候補者をよく知り自分の代弁者としてふさわしい人を選んで下さい。

年金

会社や役所などに勤めて給与をもらっている方は、厚生年金、共済組合といった年金に自動的に加入しています。しかし、その他の方は、二十歳になると国民年金に加入しなければなりません。

将来、あなたの老後の生活を支えることになる国民年金は、二十歳のあなたにとっても他人事ではありません。成人としての自覚をもって、国民年金に加入しましょう。

国民年金には、当然加入と任意加入があり、加入者は次のとおりです。

- 当然加入の人
 - ▼農林業・自営業を営む給与所得者以外の人
 - ▼無職の人（二十歳以上五十九歳までの方）
 - ▼厚生年金に加入していないサラリーマン（給与所得者）
 - ▼サラリーマンの妻（専業主婦で、二十歳以上五十九歳までの方）
- 任意加入の人
 - ▼昼間部の学生

あなたの心を伝えよう

「はたちの献血キャンペーン」

輸血用血液は年々増加しており、手術の時には大量に必要です。病气やケガで苦しんでいる人の尊い命を救うため、社会の一員として献血にご協力下さい。

納税相談のご案内

所得税の確定申告と納税は、二月十六日から三月十五日までです。

昨年中の所得金額や税額を自分で正しく計算し、期限に遅れないよう早目に申告と納税を済ませて下さい。

相談会場の混雑を避けるため、次の日程により相談に応じます。

相談日等について指定を受けている方は、ぜひその日に指定会場へおいでください。



	相談日	相談会場
営業その他事業所得者	2月24・25日	農民研修館
譲渡・山林所得者	2月17日～3月15日	高崎税務署
農業・営業その他所得者	2月17・18日	長岡集会所
	2月19日～26日	農民研修館
	2月27日～3月3日	農協広馬場事業所

※相談日は土・日を除きます。なお、相談時間は午前9時から午後4時までです。

4,326,484円の浄財ありがとうございます

この尊い浄財 有効に活用します

法人・個人・特殊職域募金

法人募金

- ① 30,000円
 - 高田建設(株)
 - (株)岡部組
 - 岩崎建設(株)
 - (有)湯浅組
 - (株)吉沢工業
 - ジャパンセントラル
 - コロシウム
 - 広橋建設(株)
- ② 20,000円
 - 上州神興製造業協同組合
 - (有)羽鳥製材所
 - 富士レピオ(株)
 - (株)南樺工業
 - 群成建商(株)
 - 下田工設(株)、湯浅花火店
- ③ 15,000円
 - 前橋精密工業
- ④ 10,000円
 - 山二建設(株)
 - 大栄工業(株)
 - 竹内畜産
 - 遠藤工務店
 - 清水重機工業(株)
 - 深井無線工業(株)
 - (有)星野電気
 - 岡本物産(有)
 - 永徳屋茶店(有)
 - (有)東洋オイル
 - (有)帝興業
 - 山本水産(有)
 - (有)田村運送
 - 三俣建設(有)
 - (株)サンクリーニング
 - (株)橋名食肉センター
 - (株)榎本鉄工所
 - (株)千木良建設
 - (株)柏平グリーランド
 - (有)サイトウデンキ
 - 樺東村農業協同組合
 - 柴本商店
 - (有)田中設備
 - (有)ハルナ油脂商会
 - 佐藤総業(株)
 - 橋名総業(株)
 - (株)サンレンジ

- (有)トズカクリーニング
- 真塩電気(株)
- (有)小山製作所
- 中華大橋(有)
- (株)イワタ電子
- (有)マルコー商事
- 松栄産業(株)
- (有)岡部建材工業
- (有)住建
- (有)北樺自動車整備工場
- 上野原生産森林組合
- 新井養鶏(有)
- (有)一倉商店
- 内海電気製作所
- (有)南通信工業
- 加藤モーターズ
- 松島建設
- (株)富沢石油物産部
- (株)一倉製作所
- (株)とみつね
- (株)天田商店
- (株)新東
- (有)柏木製作所
- 光電気(株)樺東工場
- (有)清水モーターズ
- 三峰工業(株)
- (有)下田組
- (有)大山養鶏場
- (有)下田農機具商会
- ヨコオ電子機材(株)
- 小山建築工業(有)

- 大成産業(株)
- 群馬モールド(株)
- (有)インテリア・マンサム
- (株)ユニック
- (有)松岡工業所
- (有)富沢興業
- 大富電子(株)
- 三輝産業(株)
- 伊与久建材
- ⑤ 3,000円
 - 丸藤工芸
 - (有)インテリアハルナ
 - 樺東水道
 - 高橋モーターズ
 - ビッグバル
 - 安全基材(株)
 - 三機工
- ⑦ 1,000円
 - (有)萩原自動車整備工場
- 個人募金
 - ① 30,000円
 - 後藤晋紀
 - ② 10,000円
 - 田中 勝造
 - 善養寺恵一
 - 善養寺登志江
 - 竹内 孝信
 - 岩田 清
 - 岩田 忠治
 - 森田 四郎
 - 千木良真澄
 - 牧口 得二
 - 菊地 徳治
 - 阿久沢成実
 - 小川 晃勝
 - 草間 秀雄
 - 須藤 西三
 - 浅見 道雄
 - 茂田 幸一
 - 真下 光弘
 - 立見宇一郎
 - 牧口 武造
 - 浅見 直司
 - 萩原 博
 - 中村 正高
 - 岡部 市弥
 - 高木 正道

- 阿久沢幸雄
- 富沢 国幹
- 小川 一好
- 杉田 恒一
- 一倉 信重
- 田島 陽平
- 早川 寅吉
- 早川 寿
- 高橋敬一郎
- 青山 敦俊
- ③ 5,000円
 - 森田 晃
 - 茂木 太郎
 - 高野辺 明
 - 三俣 源市
 - 小山 英治
 - 富沢 昭行
 - 白井 和興
 - 松岡 福雄
 - 岡本 養
 - 笹沢 芳雄
- ④ 3,000円
 - 岩田 正代
 - 岩田 正代
 - 浅見芳太郎
 - 斎藤 伝一
 - 小山 貞一
 - 松岡袈裟雄
 - 松岡芳千代
 - 大塚 吉雄
- ⑤ 2,000円
 - 浅見 好市
- 職域募金
 - 役場職員一同 8,410円
 - 樺東農協職員一同 20,159円
 - 前橋精密従業員一同 6,506円
- 特殊(興業)募金
 - 救世真教樺東支部 32,470円
 - 樺東山草会 25,403円
- その他
 - 3区山藤卯吉 1,096円
 - 樺東村議会議員一同 40,000円

昭和六十年共同募金ならびに歳末助け合い運動につきましては、村民のみならずより絶大なご協力をいただき、総額四百三十三万六千六百四十八円という多額の浄財が寄せられました。この尊い浄財は、県、村の社会福祉事業に有効に活用して、あらゆる福祉事業の向上を図りたいと思っております。ご協力大変ありがたかったです。



区	戸別募金(円)	歳末助け合い募金
1	46,300	32,850
2	41,300	25,550
3	66,400	41,150
4	40,300	23,550
5	33,800	28,550
6	40,200	30,350
7	74,700	46,820
8	42,900	29,110
9	94,800	62,850
10	83,500	58,590
11	64,400	41,800
12	36,100	20,750
13	44,800	29,600
14	29,600	19,050
15	35,600	25,100
16	40,800	27,260
17	28,000	18,600
18	38,400	32,150
19	40,000	26,750
20	91,600	30,000
計	1,013,500	650,440

愛の募金はこのように使われました

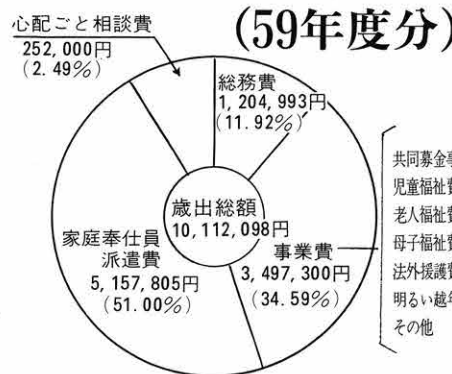
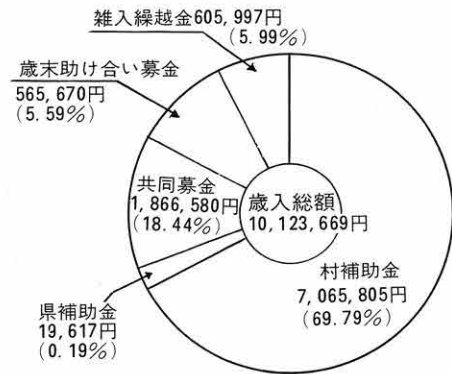

- 共同募金事務費 49,640円
- 児童福祉費 50,000円
- 老人福祉費 956,080円
- 母子福祉費 661,520円
- 法外援助費 687,260円
- 明るい越冬運動費 905,000円
- その他 187,800円

みなさまからいただいた愛の募金は、村社会福祉協議会の各種事業を通して、いろいろな分野に使われました。ここに、昭和五十九年度棟東村社会福祉協議会の収支決算を公表し、募金の使途の報告とさせていただきます。

老人福祉

■村内の身体障害者(児)に対し、家庭奉仕員を派遣し福祉の向上を図りました。
 ■北部身体障害者スポーツ大会を援助しました。



■村と共催で敬老会を開催し、七十歳以上のお年寄り六八〇人を招待し、紅白まんじゅうを贈り長寿を祝いました。
 また、長期寝たきり老人の家庭介護者九人を表彰し、その労を称えました。
 ■敬老の日に村内九十歳以上の

障害者(児)福祉

十歳以上七〇二人)
 ■ねたきり老人、ひとり暮らし老人に対し、家庭奉仕員を派遣し、老人福祉の向上を図りました。

母子福祉

■城山荘を利用したお年寄りに対して、宿泊料や休憩料の一部を援助しました。
 ■九十歳以上のお年寄りの写真を農民研修館に掲示しました。

■若年母子・父子家庭(十六世帯三十二人)を対象に、東京デイズニールランドへの旅行を実施しました。
 ■母子・父子家庭中卒者激励会を開き、十三人に記念品を贈りました。

児童福祉

- 次の大会を援助しました。
- ・子供会カルタ大会
- ・子供会ソフトボール大会

移動入浴車サービス

■ねたきり老人のために移動入浴車を派遣し、体をきれいにしてもらいました。
 これは四月から十月の間に十四回実施し、延べ五十五人のお年寄りに利用してもらいました。

ボランティア活動

■一人暮らしのお年寄りを農民研修館に招待し、食生活の改善指導と昼食サービスを行いました。三回の昼食会に延べ三十人のお年寄りを招待しました。



団体育成

■各種福祉団体に助成金を交付し、その活動を支援しました。

昭和59年度各種団体助成金内訳

団体名	助成額	団体名	助成額
1.遺族会	75,000円	7.子供会育成連絡協議会	65,000円
2.身体障害者自立更正会	55,000	8.軍恩郷友会	40,000
3.心身障害児父母の会	40,000	9.引揚者団体連合会	50,000
4.母子会	90,000	10.旧軍人軍属恩給欠格者連盟	30,000
5.長寿会	50,000	計	565,000
6.傷痍軍人会・同妻の会	70,000		

歳末慰問

■歳末に村外長期(六月)以上入院者および施設入所者の歳末慰問を実施しました。

■村外の施設、二十四方所四十人の入院入所者に、二十三元(一人当たり五千円)の慰問見舞金を贈りました。
 ■民生委員により歳末慰問を実施しました。内訳は次の通りです。

慰問対象	対象者	慰問額
ひとりぐらし老人	25人	125,000円
老人夫婦世帯	30人	150,000円
在宅重度心身障害者(児)	31人	155,000円
準要保護世帯	24人	120,000円
在宅ねたきり老人	33人	165,000円
生活保護世帯	17人	85,000円
難病患者	21人	105,000円
	計	905,000円

心配ごと相談所

■心配ごと相談所を年間四十七回開設しました。二十件の相談が寄せられ、民生、児童委員および人権擁護委員が相談にのり、住民の心配がこの解消につとめました。



12区 新藤光造さん 大正3年生まれ

私は働くことが生きがいなので、健康に十分注意して昨年並みに養蚕と牛の子とりをし、生活の安定をはかりたいですね。

やはり、家族全員が健康で円満なことが一番大切だと思うので、この一年大過なくのんびり過ごせればいいと思っています。

私は寅年生まれ



2区 小林シゲさん 大正3年生まれ

健康を保つことが第一ですね。私の健康法は歩くことと一生懸命働くこと、林業試験場に勤めています。毎日歩いて通っています。周りの人が皆親切なので、とても楽しく働いています。

もう少し上がったほうがいいですね。19区は、ほ場整備や道路の改良が計画されていますが、早く仕上がってくれば耕作や生活等が便利になり、地域が活性化し、発展するの期待します。



19区 下田正恵さん 大正15年生まれ

この年になっても体の具合が悪い所はないので、健康管理に気をくばりながら、養蚕とハウス園芸にがんばろうと思えます。まゆの値が横ばいなので、



4区 柳岡トシさん 大正15年生まれ

今年も養蚕にがんばりたいと思っています。農閑期はパートに出ますが、外に出て感じたことは、人に親切にしてもらった時のありがたさです。私も今年は小さな親切を心掛けようと思っています。



1区 善養寺一彦さん 昭和13年生まれ

子供達が進学や就職という節目にあたるので、親としていろいろな角度から応援してやりたいと思います。

仕事を順調であってほしいです。去年からゴルフを始め、今が一番おもしろい時なので、早く100を切ってみたいと思っています。

新年の抱負



9区 高橋あきさん 昭和13年生まれ

家族全員が健康に過ごせることがなによりだと思っていますので、健康管理に気をくばりたいと思います。

人生七十二歳と考えれば今年が中間の年、世代交替もあり自分が一家の柱として家族を支える立場になったので、置かれている状況を冷静に見つめ、これからの生活設計を立てていきたいと思えます。そして、家族全員の健康が一番大切なので気をつけること、忘れがちな家庭サービスにも目を向けていきたいです。



7区 高橋正二さん 昭和25年生まれ

これまで、子供達のことや仕事に夢中で過ごしてきましたが子供達も大きくなったので、自分の時間が少しでも持てるよう工夫して、手芸をしたりダンスを習ってみたいと思っています。



16区 石坂都利子さん 昭和25年生まれ

家族の健康管理に気をくばるのが主婦の役目だと思いますので、全員が健康に過ごせる様に努力したいと思えます。

昨年タイガースが優勝したことだし、今年は寅年、努力する者は報われると信じ、何事にもがんばってみたいと思っています。



10区 岡部哲也さん 昭和37年生まれ

学生時代は好きなことをする時間があつたけど、今は仕事に追われてなかなか自分の時間がもてないので、せめて仕事を中心とした日々の生活を充実させることで、自覚が持てるようにしたいと思っています。



3区 高野辺淳子さん 昭和37年生まれ

パートで美容指導の仕事をしていますが、お客さんに喜んでもらった時などすごくやりがいを感じます。もっと勉強してお客さんに喜んでもらえるようにしたいと思っています。仕事も忙しく帰りが遅いので、自分の時間や家の手つたいをする時間がないので工夫してもらいたいです。すてきな男性にめぐり合えれば結婚してみたいです。



6区 渡辺尚子ちゃん 昭和49年生まれ

おけいこで習字が良地なので良点になること、そろばんで三級をとりたいです。また学校のなわとびはいま二段なので三段に合格したいと思っています。それに、吹奏楽で東日本コンクールに出場するので、思いっきり演奏してきたいと思っています。今年が最終学年になるので、くいが残らないよう、勉強やおけいこを一生けんめいやりたと思っています。



13区 一倉正樹くん 昭和49年生まれ

図工や体育は得意だけど、算数が苦手なのでがんばりたいです。それにスポーツ少年団でサッカーをしているので、地区大会に優勝し県大会にでることと、ソフトボールの都大会で十三区は去年準優勝だったので、今年優勝したいと思えます。それから、四月からは六年生になるので、下級生のお手本になれるようがんばります。

歳時記

寒中の厳しい寒さの朝、少年剣士たちが竹刀を持って道の追いかけの姿は、冬の風物詩の一つです。最近では武道の復活で、こうした姿をよく見かけるようになりまし



寒稽古

冬は、寒いからといって怠けてはならないとばかり、寒中ではより一生けんめい走る気にならなくなっています。寒稽古という、最近では剣道とか柔道のことと思ってい

消火栓付近での駐車はやめよう



ドライバークの皆さん、ご存知ですか。あなたのちょっとした不注意による駐車で「尊い人命や」貴重な財産」が危険にさらされていることを。

あつ、と気づいた時は、もう遅い。その時はもうすでに、シンナーを吸っていたり、非行へと暗い暗い社会の落ちこぼれへと進んでいるのです。



明るい社会を

山野 里美 榛中

でも、落ちこぼれになったからと言って、暗い社会にしてしまおうのは人の迷惑を考えずに、よく平気でいられると思いきや、落ちこぼれと自分で思いつき

寒さに強いビタミン

かぜの予防はどのようにされていますか。かぜにからまないためには、ビタミンAやCを十分に摂っていると避けられるとい

を拾って帰りました。そのゴミ拾いを約一年間も続け、その通学路が、暗い社会の道から、新しく出来た明るい社会の道になった様に、その道が美しくよみがえったのです。

あ、あの時の美しくよみがえった通学路こそが、明るい社会だと感じとったのです。

一人一人が小さな事に感じ、明るい社会に歩みを進める様にバスをのりこめて欲しいと私は願っています。

暗い社会にするのは簡単ですが、明るい社会に歩みかえらせるのは大変ですが、一人一人が明るい社会にするために心がけるのが、ごくあたり前の事でしょう。

誰でも心がけが大切です。いつかきっと二人一人の心がけて、明るい社会がよみがえり、明るい社会のままである事だと思っています。

またビタミンAは、喉や鼻の粘膜を強くし、ウィルスの侵入を防ぐことで知られています。

ビタミン不足も起りがちですが、新鮮な緑黄色野菜、イモ類やみかんなどの果物を敵立に多くとり入れて、さらに肉や魚貝などの取り合せの温い食べ物などで抵抗力をつけ、スタミナ増進をはかりかぜの予防に役立ててははいかがでしょうか。

お知らせコーナー

- 乳児検診
- 実施日 一月二十八日(火)
- 受付時間 午後一時三十分から二時三十分まで
- 場所 農研研修館二階和室
- 対象児 昭和六十年三月・六月・十月生まれの児
- 妊婦検診
- 実施日 一月三十日(木)
- 受付時間 午後一時三十分から二時まで
- 場所 農研研修館二階和室
- 対象者 出産予定日が昭和六十一年三月から六月までの妊婦

冬期間閉鎖

赤城北面有料道路
六十二年一月から三月の間、通行止になります。(なお、積雪の状況により繰り上げて開通することがあります)

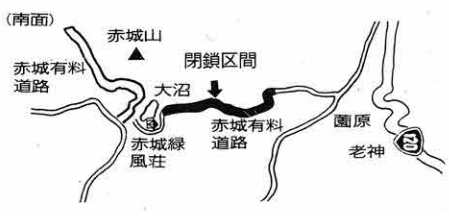

カメラ・レポート



地蔵様の建立祝う

十二月一日に広馬場の宮昌寺で、お地蔵様の建立祝いと稚児行列が行われました。

▼かわいい稚児行列



また、稚児行列というのは祝事があつたときに行われるもので、この日は一歳から十二歳までの百十五人の稚児が参加し、稚児衣装に身を包み前途無事成長するよう祈りながら歩きま

榛東選抜、見事三位入賞

県下少年選抜剣道大会

第十回群馬県少年選抜剣道大会が、十一月二十三日前橋市立広瀬中学校体育館で行われました。この大会には市・郡の各代表と地元代表の三十一チームが出場し、榛東選抜チームは三位入賞という輝かしい成績をおさめました。

- ▲榛東選抜チームのメンバー
- ▼監督 金井俊次
- ▼選手
 - 先鋒 立見一昌 北小六年
 - 次鋒 浅井由臣 北小六年
 - 中堅 塚越保正 南小六年
 - 副将 星野和義 北小六年
 - 大将 星野美徳 北小六年

▼榛東選抜チームのみなさん



13区強し! 3年連続優勝 村民サッカー大会

第十回村民サッカー大会が十一月二十四・二十五日の両日、中学校のグラウンドに十二チームが参加して行われました。

▼13区チームのみなさん



敢闘賞に小池政男さん(16区)がそれぞれ選ばれました。優勝した十三区のメンバー

南小学年別優勝者

学年	男女	氏名
1年	男	川本 幸造
	女	清水 絵美子
2年	男	青木 誉寿
	女	小林 恵美
3年	男	兎沢 正輝
	女	清水 美恵
4年	男	金田 昭男
	女	久保田 直美
5年	男	広橋 英樹
	女	田見まなみ
6年	男	竜水 良久
	女	富澤 友美

▼南小持久走大会から「元氣いっぱい」



南北両小学校で持久走大会

このほど南・北両小学校で持久走大会が行われました。両小とも当日は晴天に恵ま



▲北小持久走大会からスタートのもよう

北小学年別優勝者

学年	男女	氏名
1年	男	中沢 孝二
	女	星野 郁恵
2年	男	星野 恵三
	女	八木あや子
3年	男	渡辺 亘
	女	安藤 理恵
4年	男	萩原 正寿
	女	山口 明子
5年	男	山崎 健一
	女	阿久沢悦子
6年	男	中山 毅
	女	善養寺和恵

小さなオーケストラ

大きく育て



▲南小吹奏楽部定期演奏会



▲北小吹奏楽部定期演奏会

両小学校とも技術が向上し、その演奏は小学生のものとは思えぬすばらしさで、鑑賞した児童や父兄のみなさんからは、盛んに温かい拍手がおこられていました。また、両演奏会には、中学吹奏楽部の先輩たちが模範演奏を披露してくれました。

十一月三十日北小吹奏楽部が、十二月七日南小吹奏楽部がそれぞれ定期演奏会を行い、日々の練習の成果が披露されました。



華かに 村民文化祭



第十五回村民文化祭が十一月二十日から二十三日までの四日間、農民研修館で開かれました。今回の文化祭は、恒例の作品展や芸能発表会のほかに、手品奇術の観賞会、竹腰美代子先生を迎えた文化講演会、映画会など盛りだくさんの催しが行われました。作品の出品数や芸能の発表者数は次のとおりです。

▲一般の作品▼

- ▼ 絵画 35点 31人 ▼ 写真 5点 2人
- ▼ 書道 12点 10人 ▼ 盆栽 12点 7人
- ▼ 手芸 53点 (52人) ▼ 彫刻 2点 (1人)
- ▼ 山草 57点 (30人) ▼ 短歌 14点 (14人)
- ▼ 俳句 6点 (6人) ▼ 川柳 4点 (2人)
- ▲ 小中学生の作品 ▼
- ▼ 絵画 36点 (36人) ▼ 書道 34点 (34人)
- ▼ 芸能発表 40プログラム (30人)

この数をもてわかるとおり、十五回目をむかえた村民文化祭がすっかり村民の間に定着したことがうかがえます。



講演会を聞きに行っておみやげをもらった？

講演を聞いた人は、竹腰先生からみやげをもらいました。おみやげといっても品物ではありません。いつでもどこでもできる簡単な体操をプレゼントしてもらったのです。

話の合い間に十種類の体操を指導していただけ、出席した皆さんは、自分の体が老化しているのを痛切に感じていました。だれも日常の仕事に追われてしまい、つい、自分の健康管理をおろそかにしてしまう人が多いのではないのでしょうか。体操は身体だけでなく心もフレッシュさせてくれます。皆さんも一日に一つでもいいから体操をして、若さを保ってみませんか。



若さを保つ健康法

▲講演する竹腰美代子先生

マジック

◀ 村田福正師匠の手品奇術 ▶



次々と繰り返される村田師匠の手品奇術は、テレビさながらで、つめかいた多くの人たちには、あっけにとられっぱなしでした。

茶の間の話題

ぼくたちなわとび名人

北小の健康づくり運動



検定は、技能の目安と、向上心をもたせるために行うもので、十級から始まり師範までの十八のクラスに分かれていて、師範は、「交さ(二重とび)」を五十回以上できないと合格しない非常に難しいとび方ですが、高学年(四から六年)になると、各学年で二・三人の児童が師範になるそうです。

ドラム缶一本半分

一年間に家庭で使われた乾電池の量です。



▲集められた使用済乾電池

北小では、季節に合った運動を通して健康づくりと体力の増進を図ると、冬場の運動になわとびをとり入れています。

週に一度ある体育集会の時間には、全員が校庭に集まり、前とび、後とびなどの基本を練習します。そして、昼休みや放課後を利用して、いろいろな難しいとび方を覚え定期的に「検定」を受けています。

自分の庭のつもりで十年目を迎えた

八幡川の清掃

八区青年親睦会(会長・高橋勝敏、会員二十七人)では、十二月一日、八幡川の清掃作業を行いました。

この日は、朝から親睦会員総出で、約五百mの間を空かんやゴミを拾ったり、土手の雑草の刈り取り焼却など、正午までかかってきれいにしました。

この清掃作業は、八幡川が八区の中央部を流れ、住宅地に隣接しているため「自分の庭」思つて、きれいにしようではないかというところから始まり、今回で十年目を迎えたものです。



▲清掃作業のもよう

ポストに親しんでね

南部保育園にプレゼント

相馬郵便局では、日頃から郵便ポストに親しんでもらおうと、不要となった旧形のポストを贈り園児たちに大変喜ばれています。園のおともたちはこのポストを使って、クリスマス会のお手紙や年賀状を出し、先生に配ってもらい楽しく利用し

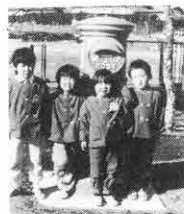

▲ポストと園児たち

(なお、このポストは園児の教育のために置くので、実際の集配業務は一切しませんから間違えないようお願いします)

おともだちもついたらよ

南幼稚園でもちつき

十二月六日、南幼稚園でもちつき大会が行われました。朝からPTAのお父さんやお母さんに応援してもらい、二時間以上かかって四うすつき上げました。園のおともたちも全員が交替で、一生懸命もちつきをしました。

つき上がったおもちほ、その場でPTAのお母さんや先生があんこもちやからみもちにしてくれました。

園児たちは、できたてのやわらかいおもちを口いっぱいにはおぼり、大きなほっぺをいっそう大きくして、とてもおいしそうでした。



▲重いきねをよいしょ

榛東村の地名と風土

中村京一著

新保(しんぼう) その3

東南麓に取材したものがあり、その中に出てくる社寺名や本地仏名・地名などは信頼できるものが多いのである。

桃井郷上村というのは、先にNo.7・8で述べたように山子田村であり、吉岡村の下村(南下、北下)に対していわれた地名である。その上村と下村の接する地がこの新保であって、ここに豪族田烈大夫信保なる人物が居住し、船尾山に石蔵寺なる寺を建立したといふこの説話はなかなか興味深い。

往古の山子田村は、このようにな生え抜きの豊かな資力を有する豪族を生み出すほど経済力をもつ地であったことを証しているわけであり、少なくとも14世紀ごろの桃井庄の中心地と見られるのである。

つまり、田烈大夫信保の在家の地を信保(新保)と名づけたといふのである。とすると、この新保の地名は南北朝の延文年間ごろまでは確実にはさかのぼる地名である。しかし、人の名前が地名となるのではなく、その地名の地に住んでいたからその名となるのである。新保に住んでいたから新保(信保)を名づけたといふことになるのであって、その逆ではない。神道集の説話があくまで天台系の僧の伝道用の説話であって、荒唐無稽の内容が多いのであるが、榛東

さて、神保を吉岡村の三宮神社の神領とする尾崎説であるが、伊香保嶺の山体を神として祀る伊香保神社である三宮神社は、おかしなことには、上野国神名帳の群馬西部の二番目に「正一位伊賀保大明神」とあるのが当てられるとされている。有馬君が備ったとも考えられる神社であるが、一の宮本の神名帳にしか出ていないこと、群馬西部に神名が記載されているのは、いかに不可解である。神道集の説話によれば、柳沢寺の寺領が新保であったとも考えられる。



11区 小池 和人ちゃん

11区の小池和人ちゃんは、十二月六日で満一歳になりました。
和人ちゃんは、守さん、澄子さんの二男で、名前は、おたやかに育ってほしいと両親で考えてつけたそうです。
好ききらいなく何でもよく食べ、特にゼリーやプリンが好物



・は 和人ちゃん こ・ん・に・ち



現代のいじめの大きな特徴は、いじめっ子自身、いじめているという意識をもっていないことです。いじめてなんているやうな、クラスのチームワークを乱すので、しょうがないから自分が皆に代わって注意してやっていると...

いじめっ子は、「正義感」に燃えているのです。皆に迷惑をかけているのだから、よく言い聞かせて、ダメなところは直してやるのが当然。これが、いじめっ子の気持ちのどこかにある

いじめ

いじめられっ子

現代のいじめっ子は、現代のいじめっ子に共通するタイプとしては、まず、学習能力(成績)に優れ、発言力もあることから、リーダーシップをとることが出来る半面、自己顕示欲が強く、他人に

いじめられっ子の多くは、いじめられっ子の特長を考えると、いじめっ子に比べて、いじめられっ子は、家庭では、「い子」と評価されていることが意外と思えるほど多いように感じます。母親のイメージとして

子供の世界は大人の世界の投影といわれます。さて、あなたはふだん、わが子に対し「しよがない子ね」「ダメね」などと言うことがあ

子供の世界は大人の世界の投影といわれます。さて、あなたはふだん、わが子に対し「しよがない子ね」「ダメね」などと言うことがあ

<前回の答え>

家族で解こう クロスワード・クイズ

さあ、また張り切って解いてください。☆印を集めると一つの言葉ができます。解けた人は解答用紙に書いて、北小、南小、榛中、中央公民館に置いてある箱に入れるか、企画広報課広報係(山子田1258-1)へ届けてください。
締め切りは、1月25日です。正解者の中から30人のかたに記念品をお贈りします。

- タノの力ギ
①占いです 今日あなたの〇〇〇〇は
②パリの名物 エッセル塔と
③17字の短詩 俳句じゃない
④秋に咲く日本の代表的な花
⑤村中道路改良が進んでいます
⑥お母さんは隣の家へ〇〇〇〇に出かけています
⑦秋に美しい声でなく昆虫 スズムシではありません
⑧冬の夜空によく見えます
⑨正月の子供の遊び 回します

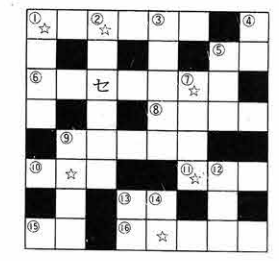

- ⑩円柱形で中がからヨコの力ギ
⑪NHKの紅白〇〇〇〇〇〇
⑫酒の味わいが濃いことを〇〇があるといえます
⑬冬は日本海側が圧倒的に多く降る
⑭一生大切にしたい あなたは
⑮お母さんに寝るときに歌ってもついで
⑯夜の街に輝きます
⑰歯みがきをしないとたまって歯槽膿漏の原因になります
⑱のみこむとかんたん
⑲反対意見 〇〇を唱える
⑳お正月に家の入口に飾ります

茶の間の話題 13

むらの植物

農学博士 田中 貞雄

春の七草

木枯らしの吹く寒い冬の日、土堤の日だまりに一輪のスマレの花やルリ色のオオイヌノツグリの花を見つけると、そこに春の息吹きを感じる。

昔の人も暖かい冬の日に春を求めて野原に出かけ、そこにたくましく生きている一輪の草花を見つけてつんだ。七草の行事もこんなところから起こったのだらう。平安朝の初期、当時の宮中の女官たちは野に出て七草つみをした。このつみ草は神事として行われ、百人一首の中に光孝天皇が王子だったころの御歌に君がため



春の野に出て若菜つむわがころもにて

雪は降りつつと歌われて

いる

古代中国では春の七草をアツモノ（スイモン）として食

べた。わが国でも平安朝のころは宮中の内々の儀として若菜を食したが、この行事が次第に民間に行われるようになった。

鎌倉時代には「スイモン」の汁に入れて食べていたが室町時代に入り「七種方ユ」として正月の七日の朝に七種の草を入れたカユをたいて、その年の無病息災を祈ったといわれる。江戸時代には七種方

ユが盛んに行われ、正月の六日の夜と七日の朝に「ナスナ」売りが京、大阪の町を声高く廻って歩いたという。この七種はマナ板の上で「七草ナスナ、唐土の鳥が、日本の土地へ渡らぬ先に、七草ナスナ、手に摘み入れて」と唱えながら包丁で打つのがならわしであった。

七草の草の種類はむかし四辻大臣といつ人のよんだ歌に出てくる七種の草と信じられている。セリナスナ、御行ハコハラ佛の座、スナスナスシロこれぞ七草次に七草について述べてみよう

1・セリ 田のあぜや小川のほとりに集つてせり上るのように生えるのでセリと名づけられた。 2・ナスナ(ペンペン草) ナスナは「なでな」より出た名でなでる菜ともいわれる。実の形が三味線のバチに似ているのでペンペン草の名がある。 3オギヨウ(ハハコグサ) 葉や茎は白い毛で覆われ、花が終わると実についている毛がほうけたつてくるのでホオグサの別名もある。古い株に若苗がよびそって生ずるので母子草の名がつけられた。

昔はあく(灰汁)でゆがいてから、おひたしにして日障たべた。 4・ハコベ(ハコベラ) 小鳥や鶏の餌として冬はよく用いられた。少ししめった所を好み畑の雑草として真冬にも生えている。葉の大きいのは「ウシハコベ」と言っ。昔はゆでておひたしとして食べた。また乳がよく出る葉として煎じて飲んだ。 5・ホトケノザ(タビラコ) 昔のホトケノザは現在の(タビラコ)で秋に芽を出し冬に青ち春花を開いて初夏には枯れる。冬に葉を地面に張っている状態が佛の蓮華の座に似ているのでこの名がつけられた。現在ホトケノザと呼ばれていて春から夏にかけて紅紫色の花を開く草は味が悪く食べられない。 6・スズナ 野菜のカブラヌはカブのことで中国では諸葛菜とも言う。古代中国の名將、諸葛孔明が戦場で長く敵と向かい合っている間、生長の早いカブをつくり兵の食糧にあてたと云う。 7・スズシロ 現在の太根で古くはオオネと呼ばれていた。地中海沿岸の産でシルクロードを通り中国よりわが国へ入って来たと言われる。

おめでた

おんやみ

- ☆お誕生おめでとうございませす
- 9区重松史明ちゃん (和広二男) 10月23日生
- 7区清水美穂ちゃん (利男長女) 10月24日生
- 9区新井梨紗ちゃん (文雄長女) 11月2日生
- 20区出村和也ちゃん (正廣二男) 11月2日生
- 3区柴田あさみちゃん (幸長女) 11月4日生
- 3区星野祐介ちゃん (勉二男) 11月8日生
- 3区高野辺泰治 (宏行三男) 11月9日生
- 8区高橋宏典ちゃん
- 5区牧口美奈子ちゃん (良雄長男) 11月10日生
- 16区石坂邦洋ちゃん (誓詞長女) 11月11日生
- 7区南貴紀ちゃん (郁夫長男) 11月14日生
- 12区松下悠美ちゃん (幸廣長男) 11月16日生
- 19区木村光宏ちゃん (一郎二女) 11月18日生
- 7区小金澤卓ちゃん (良一長男) 11月18日生
- 9区宮崎直人ちゃん (勝長男) 11月19日生
- ☆おくやみ申し上げます (淳二長男) 11月19日生
- 1区善養寺文夫さん 53歳
- 5区狩野良行さん 24歳
- 8区小山トクさん 82歳
- 15区小林角次郎さん 81歳

聞いてますか

FMへんま

86.3MHZ

いつも素敵なサムシングをキャッチフレーズに、十月一日エフエム群馬が開局しました。放送時間は、午前六時から翌日の午前二時までの一日二十時間です。番組は、世界の幅広いジャンルから選曲した高品質の音楽をじっくり楽しめるように、ワイド番組を中心に編成しています。

また、音楽番組のほかにも、地域色豊かでタイムリーな生活情報を随時折り込み、生放送を原則に聴取者の生活時間帯に合わせて番組づくりを心がけていきます。

人口と世帯

人口	10,914人(+7)
男	5,703人(-2)
女	5,211人(+9)
世帯数	3,111戸(-4)

(12月1日現在住民基本台帳登録数)内は対前月

20272 34 8000

エフエム群馬は、県・市町村・農協・経済界などが出資してできた県民みなさんの放送局です。ご意見・ご要望・番組に関する楽しい企画、アイデアなどがありましたら、どしどしお寄せください。



文化の里紹介シリーズ ①

書道愛好会

題字 井野 清市氏

榛東村書道愛好会（井野清市会長・会員四十四人）を紹介します。

練習は「墨技」（書道研究会墨技会の月刊誌）を教則本に、会員独自で行う他、各区の公会堂で定期的に行われる合同練習会には、師範の方が出張して懇切丁寧に指導してくれます。また、月に一度会員の作品を公民館に集め技術・意見交換を行い、師範の技術指導を受けます。

技術の向上と指標にと、毎月「墨技」に作品を送り、採点評価をしてもらい技術の向上に努め、現在、漢字の部で二十五人、かなの部で十八人が有段者となっています。

会の技術水準の目安として、墨技会得点順位表（師範の作品6点、以下……六級の作品を一点として支部の出品作品の合計得点を計算）というものがあります。

全国五位にランク

例会で師範の指導を受ける会員

ける会員

おもな内容

報告	2	みんな
防火	3	みんな
成人式	4	みんな
行政	5	みんな
ニュース	6	みんな
時評	7	みんな
むら	8	みんな
カメラ	9	みんな
埋蔵文化財	10	みんな
リポート	11	みんな
間の話題	12	みんな
茶むら	13	みんな
植物	14	みんな

職員給与条例を一部改正

第一回臨時村議会から

第一回臨時村議会が一月十七日に開かれ、職員の給与に関する条例の一部改正などが、原案どおり可決されました。

■**榛東村職員の給与に関する条例の一部改正について**

これは、職員の給与に關し、従来の「五等級」制度から「七級」制度に改めるものです。

■**昭和六十年年度榛東村一般会計補正予算**

これは、歳入歳出予算の総額について、ニユースでいろいろと言っていたことがありま

に歳入歳出それぞれ二千三百二十万三千円を追加し、補正後の歳入歳出予算の総額を歳入歳出それぞれ二十三億六千九百七十四万四千円とするものです。

歳出は、人事院勧告による国家公務員の給与引き上げにともない、職員の給与改定を昨年七月にさかのぼって実施することによるものです。

■**議会議員の報酬および費用弁償に関する条例の一部改正に**

これは、村長・助役・収入役の期末手当の支給に關し、支給日を、夏季については六月十五日、冬季については十二月十日に改めるもの

です。

■**特別職の職員の給与および旅費支給条例の一部を改正する条例**

これは、村長・助役・収入役の期末手当の支給に關し、支給日を、夏季については六月十五日、冬季については十二月十日に改めるものです。

社会を明るくする運動

少し前、陰でのいじめに存在「な」のだから、みんなであつて、ニユースでいろいろ協力し、助け合つのが本望だと思つていたかと思つています。それなのにいじめは、いじめ放題で、周りにあやまつたり、自然に仲直りの人も見ているだけで誰もりたり、といふのはいいの注意しない。いじめられっ子ですが、いじめが続いて、ノイはいじめられっ子で、悪口やローゼ、登校拒否にまで追いつめてしまつ

だに。今の世の中は冷たすぎると思ふ。小児マヒの人を見てはいやな顔をし、ケンカしているのを、おもしろがってみている人もいます。こんな世の中はおそろしいと思つ。それを、いじめの問題なんてささいな、すぐ直せるもので騒がれている子供を受けついでかと思つて



陰でのいじめ

榛中 小山 千秋

いづくのほうとも思つて、今この社会を受け継いでいくにふさわしい人間にならなくては、と思つています。

たのうつぷんはらしてやうつていのでしょか。もしそつだとして、相手の気持ちを考えない、冷たい人が増えてしまつて、こつまで問題になつてしまつたのでしょか。だとしたら、とてもさみしいこです。

人間っていうのは、社会的

神的に敏感になつた心はズクスタになつていく。こつううが今は多いのではないだろうか。心の狭い人の犠牲が増えていくのはごめんです。いつも相手の気持ちを考え、思いやりを持って接していればならないと思つています。

役所用語解説 (特定防衛施設周辺整備調整交付金)

国が指定した特定の防衛施設があることに、地域住民の生活環境、またはその周辺地域の開発に影響を及ぼす市町村に対し、国はその度合に応じ交付金を交付します。これを、特定防衛施設周辺整備調整交付金といいます。

県内では本村のほか、箕郷町、吉井町が交付対象となつています。

交付金による整備の対象となる公共施設は次のもので、村の単独事業として行われるものです。

- 一、交通施設または通信施設
- 二、スポーツまたはレクリエーションに関する施設
- 三、環境衛生施設
- 四、教育文化施設
- 五、医療施設
- 六、社会福祉施設
- 七、消防に関する施設
- 八、産業の振興に関する施設

本村では、今年度三千六百五十万五千円の交付金を受け、村道四路線の改良舗装事業を実施しています。

過去この交付金をもとに実施した事業には次のものがあります。

- 村道の改良舗装。**
- 中学校L教室の教材購入。**
- 南小、南幼稚園敷地の擁壁工事。**
- 学校給食センターのボイラー施設設置。**
- 中学校特別教室の机やイス等の備品購入。**

このほか本村の防衛関係の補助事業としては、「民生安定事業」と「障害防止事業」とがあります。



▲調整交付金により整備された9区地区内道路



▲障害防止事業でつくられた南小校舎

防音校舎は障害防止事業の中の防音工事で建設。防音工事は、自衛隊の航空機の離着陸などのときに生じる音響を防止することを目的とし、幼稚園や小中学校の防音建築物は、この事業の補助金を受けて建設されたものです。



▲民生安定事業でつくられた農民研修館

助額は施設の種類によって異なります。

この事業によつて実施された事業には、ほ場整備や村道の改良舗装、消防施設、上水道施設、農産物の集出荷施設、果実洗浄施設、農民研修館、保育園、稚蚕共同飼育所、育苗センター、コミュニティセンターの建設などがあります。

村内火災異常事態 もう一度 見直そう 身の周り

火事に備えるわが家の防災チェック

火災予防の主役はあなたです

◎防火一声運動
電話のかけた
「今、話をしても大丈夫ですか」
電話の相手に火の安全を確認しましょう

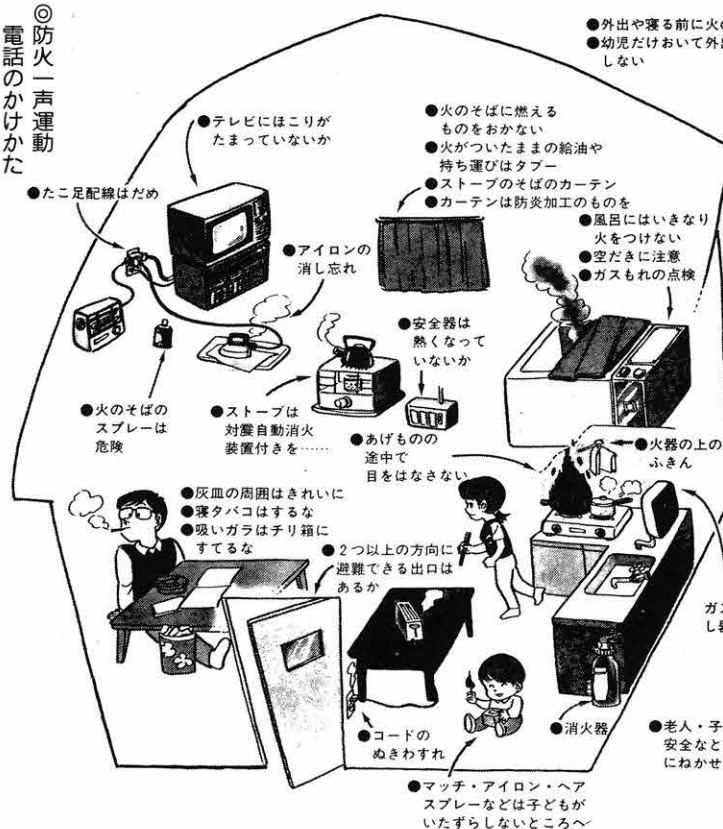

- 飛び火に注意 (マキ用)
- 軒から15メートル以上離す

- 外出や寝る前に火の用心
- 幼児だけおいて外出しない

村内では火災が多発しています。昨年は一年間で八件でしたが、今年はずでに六件 (二月一日現在) の火災が発生し、異常事態をむかえています。もう一度、身の周りに火災原因となるものがないかどうか点検して下さい。一人一人の心掛け次第で、尊い生命や貴重な財産を火災から守ることが出来ます。

- プロパンガスは例れないようにくさりや木のワケで固定
- 灯油は安全な所に保管
- 燃えやすいものはかたづけ (放火魔に注意)
- 老人・子供は安全なところにねかせる

●不用意なたき火 (たき火のあととは、完全消火)

春の火災予防運動

怖いのは「消したつもり」と「消えたはず」

2月28日～3月13日

昭和60年中の村内の火災状況

区分	火災件数	出火原因
月	建物	その他
1		
2	1	たき火の残火
3		
4	1	乾燥器の異状燃焼
5	1	溶接作業中の飛び火
6		
7	1	焼却炉からの飛び火
8		
9	2	落雷、台所
10		
11		
12	2	煙突の過熱、焼却炉からの飛び火
計	7	1

広域圏内では76件の火災が発生

昭和六十年中に広域圏内で発生した火災は七十六件で、広域消防発足以来昭和五十八年の六十八件に次いで、二番目に少ない記録となりました。

各市町村別に昨年と比較してみると、北橋村が二件増加、榛東村が同数のほか、各市町村

そして、損害額は一億三千二百七十万円、焼損面積は建物一千二百九十七平方メートル、林野四アールとなつて、損害額及び建物焼損面積は最近五年間で広域圏全体では最低となつております。

市町村別火災発生状況

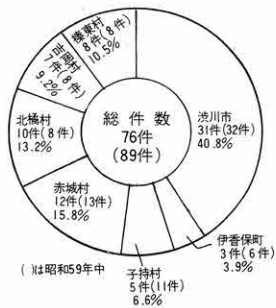

年金制度が変わります 4月1日から



高齢化がピークを迎える二十一世紀においても、より公平で安定したものにするため、昭和六十一年四月一日から新しい年金制度がスタートします。

新制度では、国民年金からすべての人に共通の基礎年金を支給し、その上に厚生年金や各種共済組合などの年金を上乗せするというしくみに改められることになりました。

この新しい制度では、給付面などで急激な変化を生じる人がいるため、いろいろな特例を設けて緩和が図られています。したがって、自分の年齢や加入している年金制度、保険料の納付状況などをよく知っておくことが、この新制度を理解する上で大切なこととなります。

新しい年金制度は、国民年金を共通の基礎年金を支給する制度とし、全体として、いわゆる「二階建て」の年金制度に再編成します。

年金保険及び各種共済組合は、原則として報酬比例の年金を支

新しい年金制度のしくみ

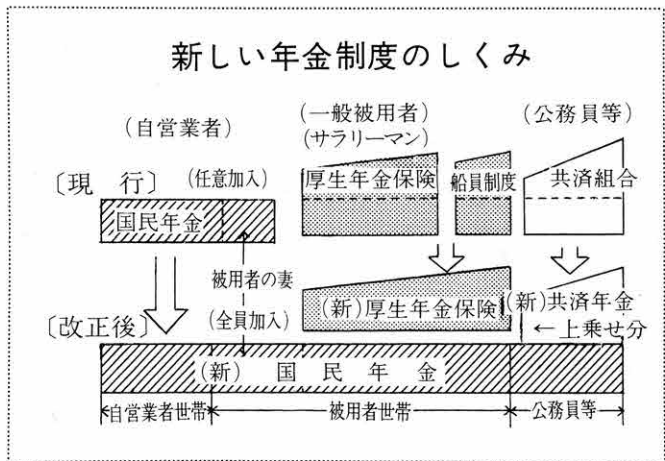

強制加入

強制加入の対象は、次の三種類に区分されます。

- (1) 第一号被保険者
農林漁業・商工業などの自営業者等、日本国内に住所のある二十歳以上六十歳未満の人。ただし、次の人は適用から除かれます。
- ① 学生（専修学校の生徒を含む予定）
- ② 被用者年金制度の老齢（退職）年金受給者

- (2) 第二号被保険者
厚生年金保険の被保険者
共済組合の組合員
- (2) 第三号被保険者
厚生年金保険および共済組合の加入者に扶養されている配偶者で、二十歳以上六十歳未満の人。なお、厚生年金保険および共済組合の加入者の配偶者でも扶養されていない場合、たとえば、配偶者自身が自営業で相当の収入がある場合などは、第一号被保険者となります。

任意加入

次に該当する人は、第一号被保険者として任意加入することができます。

- (1) 日本国内の住所のある二十歳以上六十歳未満の人で、学生または被用者年金制度の老齢（退職）年金の受給者。
- (2) 日本国内に住所のある六十歳以上六十歳未満の日本国民。

第1号被保険者

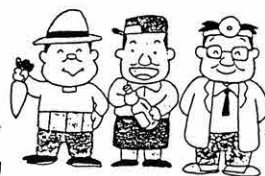

第2号被保険者

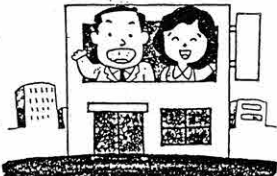

第3号被保険者



以上六十歳未満の人、六十歳になって受給資格期間（二十五年）を満たしていない人で、あとわずかの加入期間があれば資格期間を満たせる人、また、六十歳までの間に保険料の未納期間がある人は、年金額が減額されますが、このような人も、任意加入して満額の年金額に近づけることができます。

(3) 日本国内に住所のない二十歳以上六十歳未満の日本国民。

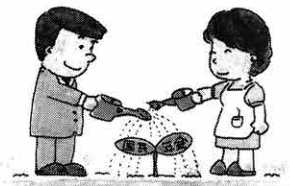

老齢基礎年金

国民年金は、自営業者等だけでなく、厚生年金保険および共済組合の加入者と配偶者にも共通する給付として基礎年金を支給することになります。

基礎年金は、(1)老齢基礎年金、(2)障害基礎年金、(3)遺族基礎年金の三種類とされています。

なお、複数の基礎年金の受給権のある人に対しては、その人



(1) 施行日に六十歳未満の人から支給

老齢基礎年金は、施行日(昭和六十一年四月一日)に六十歳未満の人(大正十五年四月二日以後に生まれた人)が対象となります。

施行日に六十歳以上の人は、施行日以後に生まれた人(大正十五年四月二日以後に生まれた人)が対象となります。施行日に六十歳以上の人は、施行日以後に生まれた人(大正十五年四月二日以後に生まれた人)が対象となります。

いままでの制度がひきつづき適用されます。なお、施行日前に厚生年金および共済組合の老齢年金を受けられる人も同様です。

(2) 加入期間二十五年以上で六十五歳から支給

加入期間には、国民年金の保険料を納めた期間と免除を受けた期間のほかに、昭和三十六年四月以後の厚生年金保険の加入期間や任意加入できる人が加入

老齢基礎年金の年金額

生年月日に応じて次の加入可能年数すべて納めていれば60万円

生年月日	加入可能年数
大正15年4月2日～昭和2年4月1日	25年
昭和2年4月2日～昭和3年4月1日	26年
昭和3年4月2日～昭和4年4月1日	27年
昭和4年4月2日～昭和5年4月1日	28年
昭和5年4月2日～昭和6年4月1日	29年
昭和6年4月2日～昭和7年4月1日	30年
昭和7年4月2日～昭和8年4月1日	31年
昭和8年4月2日～昭和9年4月1日	32年
昭和9年4月2日～昭和10年4月1日	33年
昭和10年4月2日～昭和11年4月1日	34年
昭和11年4月2日～昭和12年4月1日	35年
昭和12年4月2日～昭和13年4月1日	36年
昭和13年4月2日～昭和14年4月1日	37年
昭和14年4月2日～昭和15年4月1日	38年
昭和15年4月2日～昭和16年4月1日	39年
昭和16年4月2日以後	40年

※加入可能年数は、昭和36年4月1日以降60歳までの年数

※不足期間等がある場合の年金額計算式

$$600,000円 \times \frac{(保険料納付済月数) + (保険料免除月数) \times \frac{1}{3}}{(加入可能年数) \times 12}$$

●例(大正15年4月2日生まれの場合)

加入可能年数 25年
 保険料納付済期間 20年
 保険料免除期間 3年
 保険料未納期間 2年

$$600,000 \times \frac{(20年 \times 12月) + (3年 \times 12月) \times \frac{1}{3}}{25年 \times 12月} = 504,000円$$

(3) 年金額

四十歳加入で六十万円です。ただし、年齢によって特例が設けられていますので表を参照してください。

なお、これまでと同じく希望すれば、六十歳からの支給の繰り上げや、六十六歳以降の繰り下げができます。

障害基礎年金

障害者になったとき障害の程度によって一級と二級にわかれています。

(1) 障害要件

① 加入期間の三分の一以上の未納がないとき。

② 直近の一年間に保険料の未納がないとき、ただし昭和七十一年三月まで。

③ 二十歳前に障害を受け、二十歳になったとき。

現在、障害福祉年金を受けて

遺族基礎年金

(1) 死亡したとき

被保険者が死亡したとき、その人によって生計を維持されていた十八歳(心身障害のある場合は二十歳未満の子のある妻、または十八歳未満の子に支給されます)。

(2) 受給要件

死亡した人の保険料納付状況が、①加入期間の三分の一以上の未納がないとき、②直近の一年間に保険料の未納がないとき、昭和七十一年三月まで。

(3) 年金額 六十万円

一人につき十八万円、三人目からは一人につき六万円の加算額がつけます。

施行日(昭和六十一年四月一日)の前日までに母子・準母

妻のうける遺族基礎年金の額

(昭和59年度価格)

区分	基本額	子の加算	合計
子が1人いる妻	600,000円	180,000円	780,000円(月額65,000円)
子が2人いる妻	600,000円	360,000円	960,000円(月額80,000円)
子が3人いる妻	600,000円	360,000円+60,000円	1,020,000円(月額85,000円)

※ 子が4人以上いる妻の場合は、子が3人いる妻の額に子1人につき60,000円(月額5,000円)を加算します。

子のうける遺族基礎年金の額

(昭和59年度価格)

区分	基本額	加算	合計	1人当たりの額
1人のとき	600,000円	—	600,000円	600,000円(月額50,000円)
2人のとき	600,000円	180,000円	780,000円	390,000円(月額32,500円)
3人のとき	600,000円	180,000円+60,000円	840,000円	280,000円(月額23,333円)

※ 4人以上のときは、3人のときの額に1人につき60,000円(月額5,000円)を加算した額を、人数で割った額。



いる人は、障害基礎年金の受給者となり、現行の障害福祉年金は廃止されます。この場合、受給者本人の所得による支給制限は残ります。

(3) 年金額

一級七十五万円、二級六十万円

- 子1人のとき…180,000円(月額15,000円)
- 子2人のとき…360,000円(月額30,000円)
- 子3人以上のとき 360,000円+60,000円×(子の数-2)

障害基礎年金の受給者に生計を維持されている十八歳(心身障害のある場合は二十歳)未満の子がいるときは一人につき十八万円、三人目からは一人につき六万円の加算額がありま

(次の表を参照)



8区 齋藤 千草

成人式を迎え大人の仲間入りをしたわけですが、それが、嬉しい様な重苦しい様な複雑な気持ちです。本当は二十歳として

二十歳になる前の私は、自分の意志よりも親の判断を仰いで行動したような気がします。しかし、これからは自分の意志をしっかりと持ち、自分で判断し、責任ある行動をとりたいと思います。

「これまでは、遊ぶ中心と行ってもいい位であったが、これからは仕事を重視していきたいと思っています。」

二十歳になった日からすべて大人になるのではなく、自分が社会に出ていろいろな経験を、さまざまな困難にぶつかりながら、一步一步、着実に大人に近づいていくものだと私は思っています。

「二十歳になって」思った事は別にないと言っている。今までどおり、遊びたい時には遊び、仕事をする時には仕事をすると、いっふうにやっていきたいと思っている。

これからは、親まかせてなく自分の意志をはっきり持って、自分の人生を切り開いていこうと思えます。



18区 高橋 一芳

親からまかされた園芸ハウスも昨年は自分の手抜きが原因で失敗が多かった。でも、今年からはこの失敗を繰り返さぬよう、先進地を見学したり話を聞いてりして参考にしていきたい。

人生は一度きりなのだから、自分でやってみたいと思う事があれば、仕事であれ、遊びであれ何でもいから、親に迷惑をかけるない範囲で思いきりやっていきたいと思っている。

家の仕事に就いてまだ一年、

二十歳になったからといって急に大人になるわけではなく、自分自身はまだ子供の部分が多くこれからも親に心配や迷惑をかけることがたくさんあると思います。

成人という言葉は、どんな意味をもつかよく分かりませんが、自分が生きていく道にたっている標識のようなものではないでしょうか。この社会にはいろいろなルール標識がありまして。子供の時はその標識を無視

「歳に思う」 成人の仲間入り



▼あいさつする村長

成人の集い(成人式)が、一月十五日農民研修館において行われました。主催者の村長より、「出生が第一の門出ならば成人は第二の門出であり、人生の節目に当たるこの記念すべき日を迎えられた新成人の皆さんに、心よりお祝いを申し上げます。社会は、人と人とのつながりの上に成り立っている。だからお互いが思いやりの心をもって、相手の意見を耳を傾けられる家庭人、社会人になって欲しい。人生は長い、若いこそ、身体を強健に育て、自分の行動に責任がもてる、自主性のある社会人となるよう期待します」

成人式を迎え、自分も大人の仲間入りをするんだという自覚を持ち、今までのような学生生活の延長気分を捨て、社会で一人前として通用する様な大人になりたいと思えます。そのため、今後は、しっかりとした、将来の計画を立てると共に、目標をもって、一日一日を大切にしていきたいと思えます。また、自分の行動や言動にも、責任が伴うことを自覚し、責任をもって何事にもふち当たっていきける様に頑張っていきたいと思えます。



4区 高田 優

しても、親を多少困らせただけではないが、これからは標識を無視すればその制裁は当然自分にくると思えます。成人したとたんに標識の数が増えたように思え、時に窮屈に感じれば無視してしまうかもしれず、全ての標識を守れるかどうかは自信がありません。

大人でもない、かと言って子供でもない、という中途半端でどこに自分自身を位置づけたらいいか迷っていた時期から抜け出し、新たに「二十歳」というスタート地点に立った。

この考えが今後どのような変わるかわかりませんが、何事にも大人としてのけじめだけはつけていこうと思えます。

大人でもない、かと言って子供でもない、という中途半端でどこに自分自身を位置づけたらいいか迷っていた時期から抜け出し、新たに「二十歳」というスタート地点に立った。

急に大人になるわけではなく、自分自身はまだ子供の部分が多くこれからも親に心配や迷惑をかけることがたくさんあると思います。

急に何が変わった訳でもない。ただ、今までに許されなかったことが許され、新しい権利が与



14区 富沢しのぶ

えられ自由になった反面、自身に「責任」という二文字が大きく押し掛かって来ている。それ故に、社会的、法的にも一人前の社会人として扱われる二十歳を原点上に、自分自身を見つめ直し自分自身を向上させるためには、とつてもいい一つの転換期だと思つ。

社会に出、ある程度まわりが見渡せられるようになり、社会的に自分の役割、責任を認識し始めた今、二十一世紀に生きる未来に向かって、夢と希望を抱きつつ、今までのように、親や周囲の人達に頼ることをやめ、一社会人としての自覚を持ち、自分自身の毎日の言動に責任が持てる成人として、歩み出したと思つ。

急に何が変わった訳でもない。ただ、今までに許されなかったことが許され、新しい権利が与

成人式を迎え、自分も大人の仲間入りをするんだという自覚を持ち、今までのような学生生活の延長気分を捨て、社会で一人前として通用する様な大人になりたいと思えます。そのため、今後は、しっかりとした、将来の計画を立てると共に、目標をもって、一日一日を大切にしていきたいと思えます。また、自分の行動や言動にも、責任が伴うことを自覚し、責任をもって何事にもふち当たっていきける様に頑張っていきたいと思えます。



自衛隊 茂木 正直

二十歳になって、成人式を迎えるに当たって感じることは、昨年まで他人ごとのように感じていた成人式を自分が迎えるという、信じられないくらいの日の流れの早さです。今から二年前高校を卒業して十八歳だと思いつつ、学生生活の延長気分

成人式を迎え、自分も大人の仲間入りをするんだという自覚を持ち、今までのような学生生活の延長気分を捨て、社会で一人前として通用する様な大人になりたいと思えます。そのため、今後は、しっかりとした、将来の計画を立てると共に、目標をもって、一日一日を大切にしていきたいと思えます。また、自分の行動や言動にも、責任が伴うことを自覚し、責任をもって何事にもふち当たっていきける様に頑張っていきたいと思えます。



3区 星野 政代

私たちが、毎日の勉学にまた仕事に励んでいる目的は、りっばな社会人としての完成にありま

「成人の日」の意義をしっかりと胸にきざみつけ、判断力と実行力を自己の責任において、社会の役に立つことを目標に自己完成につとめたいと思うので



2区 山本 豊

先日、二十歳になり成人式を迎えるにあたって感想文を書いてほしいと依頼されたが、正直なところ困ってしまった。

というのも自分自身数カ月前に二十歳になったのだが、特別今まで生活が変わったわけでもなく、気持ちを一変してこ

▼お礼を述べる高木正紀さん

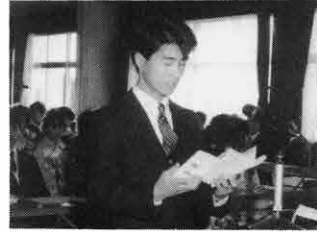

は た 「二十」 238人が

とあいさつがあり、続いて、岩田村議会議員、藤井駐とん地司令、石井中学校長の方々から祝辞がありました。



自衛隊 神保 敦子

成人式を迎えた現在の私は社会人という地位を新たに認識し、将来のことを考えていかなければと思うようになりまし

成人式を迎えた現在の私は社会人という地位を新たに認識し、将来のことを考えていかなければと思うようになりまし



7区 高橋 敦子

成人式なんてまだまだと思っていたが、あつという間に成人の日を迎えてしまいました

「自分はもう一人前なんだ」という感じで、いろいろ周りの人達に迷惑をかけていたと思いま



11区 蜂 一彦

二十歳となって成人式を迎えるにあたり、自分の過去を振り返ってみると、変に大人ぶって

「自分はもう一人前なんだ」という感じで、いろいろ周りの人達に迷惑をかけていたと思いま

のほ 所得税の申告と納税は三月十五日まで

確定申告をして所得控除や税額控除を受ける場合には、領収書や証明書などを添付したり提示したりする必要があります。

確定申告をして所得控除や税額控除を受ける場合には、領収書や証明書などを添付したり提示したりする必要があります。

確定申告をして所得控除や税額控除を受ける場合には、領収書や証明書などを添付したり提示したりする必要があります。

納税は有利で便利な口座振替で

所得税の納税は、預金口座からの振替納税が有利で便利です。

浄化槽を設置なさる方へ

浄化槽は正しい使用、適正な保守点検や清掃が必要です。

浄化槽は正しい使用、適正な保守点検や清掃が必要です。浄化槽保守点検登録業者及び清掃業者と契約を結びましょう。

確定申告をして所得控除や税額控除を受ける場合には、領収書や証明書などを添付したり提示したりする必要があります。

確定申告をして所得控除や税額控除を受ける場合には、領収書や証明書などを添付したり提示したりする必要があります。

確定申告をして所得控除や税額控除を受ける場合には、領収書や証明書などを添付したり提示したりする必要があります。

確定申告をして所得控除や税額控除を受ける場合には、領収書や証明書などを添付したり提示したりする必要があります。

確定申告をして所得控除や税額控除を受ける場合には、領収書や証明書などを添付したり提示したりする必要があります。

おののの 納得に応じて納める税五つ



所得税(国税・直接税) 個人の県民税(県税・普通税) 個人の事業税(県税・普通税) 個人の市町村民税 (市町村民税・普通税) 国民健康保険税(市町村民税・目的税)

確定申告書の「還付される税金の受取場所」欄に、振込を希望する銀行名(支店名を含む)、預金の種類、口座番号を正確に記入して提出してください。

★浄化槽は魔法の器ではありません！ 浄化槽の工事は、知事に登録または届出をした業者に行ってください。

★浄化槽は魔法の器ではありません！ 浄化槽の工事は、知事に登録または届出をした業者に行ってください。

お知らせコーナー

■在宅老人介護講習会

県では、家庭でねたきり老人・痴ほう性老人のお世話をしている方を対象に「在宅老人介護講習会」を開催します。

これは、お年寄りの家庭介護者に正しい介護知識と技術を身につけていただくこととするもので、個別の介護相談もあわせて実施します。ふるってご参加ください。

- 対象 在宅のねたきり老人・痴ほう性老人の介護者
日時 3月16日(日)・3月23日(日) (午前10時～午後4時)
場所 子持村多目的研修センター(子持村役場隣り)
申込期限 3月8日(土)まで
申し込み先 役場住民課老人福祉担当まで(TEL 54-2211)

■昭和61年度群馬県育英会 学生寮上毛学舎入寮者募集

- 1、募集人員 80人(男子のみ)
2、応募資格
原則として、東京都またはその近郊の大学の1年次に入学しようとする群馬県出身の男子学生であって、就学上の住宅または下宿に困っている人。
3、応募期限 3月5日(水)まで
4、くわしくは
〒370前橋市大手町一丁目1番1号 群馬県教育委員会事務局管理課内 財団法人 群馬県育英会 (TEL 0272-23-1111)

■自動車の登録は早めに

年度末の3月下旬は登録の窓口が大変混雑します。お手持ちの自動車で住所変更・名義変更・廃車手続のすんでいないものはありませんか。自動車の登録手続はおそくとも上、中旬のうちにすませて下さい。

■渋川自動車教習所が 1月20日をもって閉鎖

閉鎖後の連絡・照会は 渋川市金井432社団法人 渋川交通安全協会 (TEL 22-1125)

■県立高崎高校で通信制生徒募集

高等学校通信制は、全日制・定時制と教育内容は同じです。動きながら、家事に従事しながら、自学自習を中心とした学習を行い、4年以上在学し、規定の条件を満たせば、高等学校卒業の資格が与えられます。

- 出願手続 3月1日から4月5日まで
くわしくは 〒370高崎市八千代町二丁目4番1号 高崎高等学校通信制 (TEL 0273-24-0074)



歳時記

つらら——もしかしたら、つららと言わずに、つららとか、つらら、つららねぞ言う方がいるかもしれません。何だか、舌がもつれそうな話になりましたが、つららというのは、ご存じのように、寒い時に軒先や、岩のてっぺりなどに下がる氷の棒です。つららは地方によってさま



さまな呼び方があり、さきにあげた言い方のほかに、つらら、ちつららなどもあるそう

す。

そして、語源についても「滑溜」すなわち、なめらかな

言わずに「垂氷(たるひ)」と破つて、対日参戦し、九月三日までに北方領土(択捉島、国後島、色丹島、歯舞群島)を占領しました。光景といつと、北国を思い浮

かべますが、二月七日は「北方領土の日」です。一八五五年(安政元年)のこの日に、日露通好条約(下田条約)が締結されました。この条約で十六年に「北方領土の日」が決められました。その後、一九四五年(昭和二十年)八月九日、当時まで有効だった「日ソ中立条約」をソ連が一方的

といつことだとか、「連ら」または「列ら」の意味だとか色々あります。古くはつららと

二十五周年記念入選作文

今から五十年後の樺東村。もう村ではなく都市になっているんです。そう遠くない未来。

(私はまだまだ生きています)

都市といつても、まだまだ自然がたくさん残っていて、農業もさかんに行われている。コンピュータなんかもうすばらしく発展していて、人口も今よりずっと増え活気にあふれている。団地なんかも増え、いろいろな土地から、いろいろな人がこしてくる。このすばらしい楽園に住もう……。

公園なんかも出来て、噴水の周りのベンチにはいつも、おほあさんからヨチヨチ歩きの子供まで、きょうの来なでにぎわつ。地下には商店街が出来、年中無

休、高級マンションから下宿用のアパートまでそろっている。

もちろん、すべり台つきの市営プールも出来る。

これだけのものが出来ても自然の破壊は、ほとんどない。それだけ自然を愛する人がたくさんいるから。自然を守るという人がいるから……。そりゃ、こ



自然と科学につつまれた

榊中 湯浅 恵里

れだけいろんなのが出来れば少しは木や林なんかをこわしちゃうだろうけど、それはほとんどない。

コンピュータや機械化が進むにつれ、それにたよってはか

あ！他の都市では、でも、樺東市にはそういう人、一人もいないんです。みな、働くことの楽しさを知っていて、コンピュータにまどわされなくて生きて

そのころには中学生のアルバイトが許可されていて大人の人達にまじって汗をかいて働く

いいる。医学も進歩して、平均寿命も高くなる。交通も発達し二階立てバスなんかもばんばん走っている。乗用車も二階立てがあたりまえになってる時代。樺東中の北校舎も新しくなっていて、じゅうたんがしいてあり、くつ下のまま歩く。中学のうちから芸能コース、音楽コースとかが設備されている。小学生から高校生のためのカルチャーホテルなんというのもあって、休みの日なんか泊まってみんなで勉強(教師つき)したり遊んだり

まだまだ、いろんなことが発達するかもしれないと考えたらきりが無い。これから五十年後、私の想像以上に科学が進歩しているか、それともその反対か……それが楽しみです。

自慢の家畜が勢ぞろい

昭和六十年度家畜共進会

- 昭和六十年度畜産共進会が昨年十二月六日、七日及び今年一月十三日にわたって開かれまし
- この共進会には、各部門に多くの農家から自慢の家畜が出品されました。
- 結果は次のとおりです。
- ◎肉豚の部
 - 優等岸昭勝、二等阿久沢寿美、岡部秀夫、二等岡部信一、布施達夫、松岡清
 - ◎鶏卵
 - 優等上北憲一、二等阿久沢清志、大山明、二等坂庭美、森田俊雄、近藤美
 - ◎乳牛
 - 優等一倉喜久二、一等高橋山三郎、二等萩原十三夫、高橋山三郎、一倉喜久二、村上二夫
 - ◎和牛
 - 優等後閑洋、一等岩崎充伸、岩崎徹、二等岩崎充伸、高野辺保
 - ◎牛
 - 優等金井栄一、一等小林定吉
 - ◎肉牛の部

あたたかい心

社会福祉に役立ててと寄付

商工会青年部・婦人部

このほど、商工会青年部・婦人部では、昨年の村民体育祭の時に出した店の売上げ金一万七五八〇円を、社会福祉に役立て

「健康づくりスポーツ」絵画コンクール入選作品

入選者

北小5年 幸ん 則 幸 原 則 幸

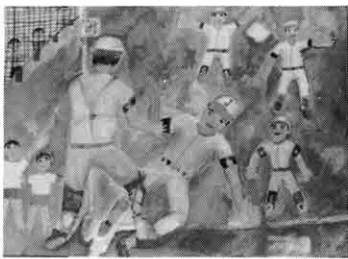

むらの埋蔵文化財

榛東村における遺跡発掘調査

は、昭和三十四年から三十五年にかけて群馬大学尾崎研究室により行われた高塚古墳が最初であり、昭和五十一年には、つじが丘団地（現二区）造成に伴って古墳二十二基に及ぶ大規模発掘調査も年々増加の一途をた

模な調査が行われました。

その後、群馬県下における開発事業の進行は、関越自動車道を中心とする大規模プロジェクトに加えて、圃場整備事業、住宅団地の造成なども盛んに行われるようになり、それに伴って発掘調査も年々増加の一途をた

ておられます。そして、この開発の波は周辺地域へと押しよせ、従来考古学的にもかえりみることの少なかった地域にも発掘調査のメスが入られるようになりまし



▶発掘作業の様子

た。この結果、下新井遺跡をはじめとして、倉戸遺跡、鎌子

遺跡展・講演会

古代の旅に招待

2月20日～23日

◎遺跡展

期日 昭和61年2月20日(木)～23日(日)
場所 農民研修館 講義室

村教育委員会では、昭和60年までに村内の遺跡発掘調査によって出土した遺物と写真を中心とした遺跡展を開催します。

◎講演会

小林 達雄 両氏来る
井上 唯雄

期日 昭和61年2月22日、午後1時30分より
場所 農民研修館 大会議室
講師 ・国学院大学教授 小林 達雄先生

演題「縄文人の世界」
・県教育委員会文化財保護課参事
井上 唯雄先生
演題「古代の群馬」

縄文時代集落の研究では、日本で第一人者である小林達雄先生と、群馬の考古学研究において同じく第一人者である井上唯雄先生の両氏を招き、講演会を開催しますのでぜひご来場下さい。

あなたも古代の榛東村に思いをはせてみませんか！

調査区の東端で一軒、西端で四軒の住居跡が確認されました。このうち、西端の三軒はほぼ同じ場所に重なっていることなどから、長期にわたり居住の場となっていたと思われる。また、五軒の住居跡にはいずれも中央部に炉跡があり、上屋の支えとなった柱を立てた穴もたくさん確認されました。

住居跡

▶発掘された住居跡

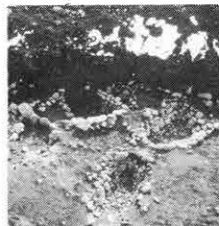

▲縄文時代の墓

調査区の間には溝があり、これは墓域と墓域とを区画するために設けられたものと思われる。全国でもほとんど発見例のないものでした。

下新井遺跡

下新井遺跡は、今から約三千年ほど前の縄文時代後・晩期の遺跡です。新井字下新井に所在し、榛名山東麓の相馬ヶ原扇

遺跡(榛東村三十九号古墳、御掘遺跡、堂塚遺跡など縄文時代から中世にいたるまでの遺跡を確認することができました。中でも下新井遺跡は、墓域と居住域とが一体となった拠点的な集落形態であり、これは、全国でも発見例が少ない貴重な遺跡で、昨年二月に行われた現地説明会には約五百人が見学に訪れました。



墓

調査区の中央部において配石墓と呼ばれる、深い堀の中に石を施して作られた墓六基(西側配石墓群と、浅めの堀に石を施して作られた墓十三基(東側配石墓群)が確認されました。また、この西側の墓と東側の墓の間には溝があり、これは墓域と墓域とを区画するために設けられたものと思われ、全国でもほとんど発見例のないものでした。

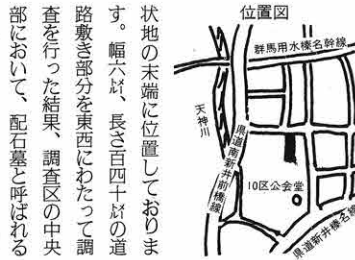

深い堀の中に石を施して作られた墓六基と、浅めの堀に石を施して作られた墓十三基、合計十九基の墓を確認しました。さらに東西端部では、これを取り囲むように五軒の住居跡が確認されました。これは、当時の「ムラ」の様子が良くわかる貴重な遺跡であり、全国的にも多くの方々から関心が寄せられています。

出土遺物



▲土偶



▲耳飾り

遺跡からは、住居跡を中心として、パン箱に約五十箱分の遺物が出土しました。中でも、当時の人々がお守りや飾りとしてたいせつにしていたと思われる石棒(10点)、土偶(12点)、耳飾り(13点)などは、当時の人々の精神的な面を知る上でたいへん貴重な資料です。

下新井遺跡は、住む所(住居)とあの世(墓)とが同時に設計され取り込まれており、住居の重なりなどから判断して長い間にわたって、この下新井の地を居住の場としていたと思われる。また、出土した遺物も多種にわたり、特に、土偶、石棒、耳飾りなど精神的な遺物が多い点で、当時の人々の精神文化を知る上でたいへん貴重な発見となりました。そして、この下新井遺跡は幸いによって保存することができました。詳しい内容については、村の図書室に報告書がありますのでご覧下さい。

カメラ・レポート



第一分団に最新型消防自動車

一月八日、第一分団（山子田地区）に最新型消防自動車が入庫され、入魂式が行われました。

これは、今までの消防自動車が著しく老朽化したため、最新型消防自動車に入れ替える所を改良が加えられ、特に無反動ノズルと呼ばれるかんそうは、水圧による反動をおさえるため安全性に優れているほか、全体の機能も一段とアップされた。



▶入魂式

ており、今後の活躍が期待されます。

盛大に出初式

消防団



▲分列行進

← 救護訓練のもよう

消防団の出初め式が、一月六日（日）北小校庭において、百三十八名の団員と多数の来賓が出席し、盛大に行われました。

当日は、晴天に恵まれたものの強風が吹きぬげる寒い日でしたが、団員は小隊訓練や分列行進に胸を張りきびきびとした動作を披露しました。

また、南分署によって、昨年十一月から南分署に配置された救急車による、急病人の救護訓練の様子が紹介されました。



空に舞うキン肉マン

自衛隊では一月十四日、隊員で成人式を迎える人を祝し、凧上げ大会を行いました。

当日は、強い風が吹き絶好の凧上げ日和となり、各隊ごとに作られたいろいろな凧が冬空に舞い、冬の風物詩を飾りました。

また、この凧上げ大会には、村内の各幼稚園・保育園の園児たちが招待され、キン肉マン凧や連凧があがると一斉に歓声をあげていました。そして、隊員からサーブレスされたおしるこをほおぼり、寒さを忘れて大空に舞う凧に見入っていました。



◀冬空に舞うたこと園児たち

▼中ノ前で行われたどんど焼きから



夜空を焦がすどんど焼き

復活したどんど焼きが、一月十三日から十五日にかけて村内十二カ所で行われました。

このどんど焼きは、家々から正月飾りやだるまなどを持ち寄って焼き、その火で焼いたもちやまゆだまを食べ、一年の無病息災を祈るものです。

竹でおおわれたマキや桑根は、火が入られるとまたたくうちに燃え上がり、冬の夜空を明るくしました。子供達は、小枝にさしたもちやまゆだまを焼いて食べたり、お母さん達に作ってもらったおでんや甘酒をいただきます、どんど焼きを楽しんでいました。また、お手つだいの人々たちも、昔ながらの復活したどんど焼きを子供達と一緒に喜んでいました。

団体戦結果

	1位	2位	3位
低学年(1,2年) 子供会	9区 仲よし	19区 しらゆり	5区 ポプラ
中学年(3,4年) 子供会	9区 仲よし	19区 しらゆり	4区 すみれ
高学年(5,6年) 子供会	7区 ふたば	8区 つくし	13区 こぼし

個人戦結果

	1位	2位	3位
中学年(3,4年)	8区 浅見和俊	3区 綿貫将司	9区 金田明男
高学年(5,6年)	9区 浅見幸宏	6区 渡辺尚子	3区 野美德

新春恒例の上毛かるた大会が、一月五日農民研修館に二十チーム二百八十人の子供会員が参加して行われました。読手が句を読み始めると、「ハイッ」と元氣のいい声が飛び交い、ピンとはりつめた雰囲気の中にも熱気があふれていました。

▼ハイッ、ほとんど同時



茶の間の話題

村の話題を集めています。身近な出来事、催し、行事などがありましたら企画広報課広報係（電話54-2211内線32番）へご連絡ください。取材にうかがいます。また「こんにちば赤ちゃん」の欄にもドシドシ挑戦していただきたいと思います。候補者の推せんも大いに歓迎します。

「南幼稚園では昨年九月三十日に行われた運動会の際に、園児たちの書いた手紙を風船につけて飛ばしたところ、その風船の一つが三日後に、栃木県の真岡市に舞いおりました。その風船を拾った人は、真岡市内に住む会社員の浦田肇さんという方で、「園児の手紙を見て

心を運んだふうせん

みみきゆうるんりのおもだちへ、
みひりのおてがみありごと、
ひとりひとりづつたのしくよませてもういまた、
びょうきもす、かりよくなくて、ずんきにかへして、
おしごとをしてみますので、あんししてくださへ、

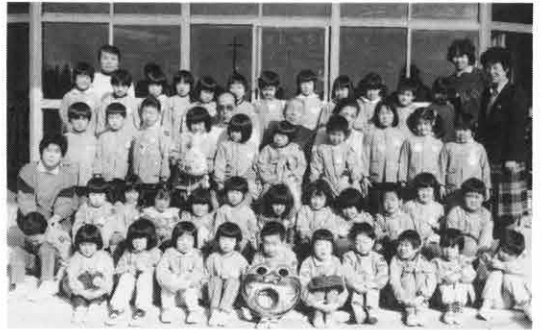

▲浦田さん親子（上から二列目の中央）と南幼稚園のおともだち

「かま掘り」といのは、こぼつなを作るとき根が真っ直ぐに長く伸びるうちに、あらかじめ耕土を深さ一mほど掘り起こしておくことです。英吉さんは三月七日に九十一歳になりましたが、若い頃から続けているといつかま掘りを、今年も昨年十二月二十日からこの一月八日までかかって約三十三mを掘り起こしました。表土が硬ると掘りづらいので、翌日掘る予定の場所には下

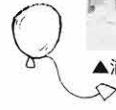

タンをかけたおいたり、基盤層（レキ層）の浅い所ではつるはしを使ったりで苦労したそうです。



▲かま掘りをする金井秀吉さん

「九十一歳とは思えぬ元気な英吉さんの日課は、朝五時に起き子牛に与えるミルク用の湯を沸かすことに始まり、昼間は畑の草むしりや家の手つだい、夕食後は日記帳に向かっています。また、「百歳まではかま掘り続けたい」とますます意気盛んな英吉さんに健康の秘訣はと聞くと、「早寝早起きで、腹八分の食事、それに気持ちよく働くこと」と語ってくれました。テレビを見ると視力が衰えるので見ません。ラジオを聞いたり、読書や日記をつけることが趣味」という英吉さんの好物はコーヒーだそうです。これからも、元気で長生きしてかま掘りを続けて下さ

の手紙集に元気づけられ、順調に回復し、思ったより早く退院することができました。浦田さんは「励ましの手紙をくれた園児の顔がぜひ見たい」と、昨年十二月二十一日、両親と一緒に自宅から車で四時間かけて、園を訪れてくれました。園では、訪れた浦田さんを温かく迎え、お遊戯をみてもらったり、一緒に歌をうたったりして楽しいひとときを過ごしました。風船が心の交流を運んだ話でした。

榛東村の地名と風土

中村京一著

立畦



立畦と書いて「たてしな」と言っただそだ。畦は普通はアザと読む。ウネは畝と書くはずである。ウネは言っまでもなく、畝を耕して幾筋かの土を盛りあげたものである。このように田畑を耕して畝をつくることを古語で「うねひ（畝）」という。また田の用水を引く溝を「うね」ともいう。これらのウネ・ウナは同根と思われる。また、後頭部の下部の首筋を「うなじ（項）」といひ、そこを前に曲げると「うなだれる」といひ、が、おそろしくこのウナもウネ（畝）と同根である。ネリくびの項（うなひ）も畝（うね）のように平行に起伏している。

立畦という地名に引かれたのは、この地形地名が榛名山麓の本村の特色を示すように思えたからである。また、ことばの上でも、高く低く起伏する地形に「うね」という語を用いることや、タテ（立）の用い方のおもしろさに興味を持ったわけである。

地名としてウネ（畝）のつくもの有名なものに、畝傍山（うねびやま）がある。また天の香久山（かぐやま）も、またの名を畝尾（うねを）といひ、丘陵の起伏地を言ったものである。（日本地名伝承論）さて、本村の立畦であるが、柿の木坂のすぐ南を流れる長谷津と上蟹沢川（かみかにさわがわ）とはさまれた地であって大小の丘陵が起伏して、全体にゆるやかな傾斜地である。戦前は山林に覆われていた地という。戦後に開墾されて桑畑となっているが、また山林が残っている。タテウネのタテは、起伏の大きさをいうのであろう。首の後の部の項（うな・うな）を「たてくび」ともいふのと同じとみていいと思ふ。また、浪の起伏の目立つのを立浪といふ。

二つの沢にはさまれて傾斜地に起伏するこの立畦は、まさに「たてくび・たてうな」のように長く続いているところである。



こんには 赤ちゃん

19区 大山 佳子ちゃん

十九区の大山佳子ちゃんは一月一日で満一歳になりました。佳子ちゃんは、裕芳さん、洋子さんの三女で、名前はお父さんが考えて付けてくれたそつで



「これまで病気一つなく健康に育ち、くたものが好物で特にバナナには目がありませんね」とお母さん。「性格はおとなしい方で、三姉妹の末っ子のせいか泣き虫屋さんですね」
でも、歩き出したのは一番早かったそつで、テレビの子供番組をみては一緒に踊ったりする佳子ちゃんです。

非行

高校に入ってから、校則違反などが直接の引き金になって学校との間にトラブルが生じ、これが元で非行を起すケースも少なくありません。こうした子供の胸中には、時代の進路決定をめぐめる不満がくすぶっていることがよくあります。

■進路の決定は子供の動機づけを大切に
どの高校に行くか→進路を決めるにあたって親子の間でどういう話し合いがなされたか。いま通っている高校を選んだ一番

大きな理由・動機は何だったか
—本人の強い希望によるものか、親の決定にしぶしぶ従った結果か、先生のアドバイスほどの程度だったか。要は、高校を選ぶに当たって、どの程度本人の意見が反映されているかといつて可也。

高校進学

A高校ではなく、B高校に行きたい→子供の意見をまず尊重してあげて下さい。選択にあたっては、おぼんずかりな動機づけ(モチベーション)を大切にしてください。この高校は自分で選んだんだ、という気持ちを持ち続けることが

できるうちに、ご両親は配慮していただきたいのです。
■親はランクづけの高い学校を勧めがち
とは言いましても、また十代前半の中学生のことです。選択の動機も両親からすれば未熟で、おそまつな考えと映ることも

期待を満足させてくれる「大学進学に有利」隣近所を目を意識して「ランク付けの高い高校を子供に勧めがちです。しかも、表面上は助言、励ましという形をとりながら、実は「お前の将来のために絶対A校は」という強制的な気持ちに胸に秘めて。その結果、両者の話し合いは平行線をたどり、子供はどのようにしていいか分からなくなっていく。だったら高校なんか行かないよ」と言い出しつづけます。

■親のために行く、という気持ちを持たせない
さて、親とすればどう対処すればいいのでしょうか。間違っても次のようなせりふを口にしては困ります。お願ひだから高

校だけは行って。お前の言つとは何でも聞くから。これを言つたたん、子供は「親のために行つてやる」という気持ちが心を占めるようになっていきがちです。そして、高校に通うようになったら、「日くらしいやうだつていいだろう、行って休んでいるんだから、なご親の意向を逆手にとりつたりします。子供の志望理由が大人の目から見て例え幼稚であっても、否定しつてかかるとは、それを出発点に話し合っていることが大切です。その過程で、幅広い視野と人生という長期の視点に立つて志望校が決められるよう、ご両親でアドバイスしてあげてください。



家族で解こう

さあ、また張り切って解いてください。☆印を集めると一つの言葉ができます。解けた人は解答用紙に書いて、北小、南小、榛中、中央公民館に置いてある箱に入れるか、企画広報課広報係(山子田1258-1)へ届けてください。
締め切りは、2月25日です。正解者の中から30人のかたに記念品をお贈りします。

- ① お弁当のおかずやハイキングにあいます。
- ② 不思議なとて。
- ③ いつの時代も子供に人気があります。
- ④ ○○のからまるチャペルで。
- ⑤ 体罰もこの程度なら安全です。
- ⑥ 演劇などで幕切れ時に拍手す。
- ⑦ 役者などを幕前に呼び出すこと。
- ⑧ 通りすがりのこと。

たての力ギ

- ① 福は内鬼は外。
- ② ○○○の結果合格です。
- ③ 道楽息子とは親子の縁を○○
- ④ 双子の兄弟は○○二つ。
- ⑤ とんちです。真ん中を歩いて○○○○。

- ① よこの力ギ
- ① 冬の札幌が観光客で大にぎわいします。
- ② 原稿などが不採用のこと。
- ③ ワインをびんからこれに入れ替えておくと、ぐっと香りが出ます。
- ④ スケールの大きいドラマを○○○○ドラマといえます。
- ⑤ スイスやチロル地方の歌で、真音がひんばんにでてる歌。
- ⑥ ひらけ○○
- ⑦ 団体や個人が、その目的を達成するために発行する新聞。
- ⑧ 男性もおしゃれになりました。
- ⑨ デパートの○○○○コーナーが広くなりました。
- ⑩ 目標を達成するには、○○○○努力することが大切です。

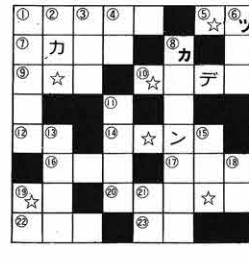

前回の答えと当選者

広報一七七号のクロスワードクイズの正解は、四十六通寄せられ全通正解でした。三十人の方に記念品をお贈りしました。()は年輪。

- ① 相性のいいこと。○○があつた。
 - ② 本番前に何回となくします。
 - ③ 群馬県出身者もふえてきました。栃赤城が有名です。
 - ④ 他人の努力で利益を得ることをうまい○○を吸うという。
- 1区星野大二郎(8)、2区山本弘和(10)、3区星野啓介(8)、高野辺祝次(30)、5区瀬尾滋子(15)、小山ふく(69)、湯浅ともゆき(7)、7区高橋千恵子(23)、関口健一(10)、安藤将記(10)、8区小山日登美(14)、9区茂田康敏(10)、兎沢謙治(7)、10区湯浅和子(27)、大塚聖史(10)、11区阿久沢余造(76)、大塚義人(12)、阿久沢貴志(10)、阿久沢悦子(13)、小林清佳(6)、12区松岡洋一(5)、13区小野明子(9)、16区広橋雅子(25)、17区笹伏裕樹(13)、18区早川克則(13)、自衛隊若井義一(58)、佐藤良平(52)、野村ひさ子(36)、今井興一(46)、前橋市石岡雅俊(49)



<前回の答え>

むらの植物

農学博士

田中 貞雄

☆山野草の育て方

3、キキョウ

キキョウは古くから人々に親しまれ、奈良時代には多くの歌によまれている。当時はキキョウのことをアサガオと言ったようである。万葉集の中には山上憶良の次の歌がある。「ハギが花オバナ葛花ナデシコの花オミナエシまたフチバカマ朝方オの花」これを秋の七種とした。現在、秋の七草によまれているのは朝方オがキキョウとなっている。長野県その他オミナエシとキキョウをお盆の花と言つ。私の子供の頃、八月十二日には父が山からオミナエシやキキョウ、カワラナデシコなどの花を取って来て盆棚を組み立て花立てに挿し盆棚を飾つたことを思い出す。村内でもこの花をお盆と呼んでいたのだろうか。昭和二〇年頃までは現在の大規模農道付近は雑木林で、山道に入ればキキョウはどこにでも自生していた

が、三〇年頃より減少して今では村有林内には種留場にもあまり見られなくなった。キキョウの仲間のツリガネニンジンには種留場にも

キキョウの根は山菜で最もおいしいとされており、現在も山道に自生している。しかしその味を覚えたらたちまち取りつくまわってしまうので株取りをしないうでタネを取ってまいてもらいたい。茎は四・五センチの高さになり、葉は一方所に三・四枚つき、花は直径一センチぐらいの下向きでつり鐘状の可憐な青紫色の花をたくさんつける。ヒメシャジンもこれに似て高さは二〇〜三〇センチで美しい花をつける。

ふやし方(三種共通)
タネは八月〜十月にとり、すぐまけば三週間ぐらいで発芽し、年内に地中にニンジンに似た根茎をつくり越冬し翌年花がつく。タネ取りが十月になったら三〜四月にまく。まき方は日当りのよい場所を十センチくらい掘り起し、平らにならし一センチ間隔にタネをまき約0.5センチ覆土、日よけをし灌水して乾かぬようにしておくとしせいに発芽する。翌年三〜四月に根茎を掘り上げ肥料を施してある所に十一〜五センチ間隔に定植する。肥料は根茎にふれないように下に施しておく。根茎が大きければ年内に花をつけ小さくても翌年には花をつける。庭は肥料が多いので伸び過ぎる風情を失うおそれがあるので六月中・下旬頃に最下部の葉(三枚一カ所より出る)を残しそれより上部を切ると二〜三週間て芽を出し、九月頃多くの花芽をつけて咲く。切り取った上部は葉をつけた茎を二枚つづつに切り、下段の葉は除いて挿すと発芽して秋には花をつける。



挿し木は六〜七月に充実した茎を最下部の葉を残して上部を切り、九月花の咲く前にも地上部を切り、二段つづ葉をつけて切ると一株で挿し種が三〇〜四〇本取れる。下段の葉は除き節に近く図のように切る。鹿沼土や赤土などのさし床に切口の上部三〜四センチ挿しつける。日覆いし灌水して乾かさぬように管理すると一カ月ぐらいで発根する。



腺虫(ネマトード)が根茎につき易いので植え付け地は石灰窒素を土と混和しておくことよ。

乾かした根は液切り、セキ止めの効果があり製菓会社が農家と契約栽培している。

おめでた おみやげ

- ☆お誕生おめでとごさいます
- 18区小堀潤ちゃん (鉄夫長男) 11月20日生
- 16区小川有加ちゃん (清行三女) 11月22日生
- 12区波多野智子ちゃん (宏美長女) 11月30日生
- 12区蜂巣恵ちゃん (昇長女) 11月30日生
- 4区柳岡秀典ちゃん (勉一男) 12月1日生
- 16区宿原ナナちゃん (初雄三女) 12月2日生
- 10区岡田幸衣ちゃん
- 4区坪井美貴ちゃん (巧三女) 12月10日生
- 4区柳岡純平ちゃん (茂長女) 12月13日生
- 10区狩野賢治ちゃん (敏久長男) 12月18日生
- 10区狩野賢治ちゃん (清一長男) 12月18日生
- 10区羽鳥真路ちゃん (勝利長男) 12月19日生
- 13区奥博哉ちゃん (定栄三男) 12月24日生
- ☆おくやみ申し上げます
- 4区三俣圭吉さん 89歳
- 5区狩野周造さん 89歳
- 6区塩沢正男さん 73歳
- 7区狩野テツさん 81歳
- 10区横川き多さん 100歳
- 16区廣橋久次郎さん 89歳
- 18区一倉明久さん 87歳

2月休日当番医

16日	本 沢 医院・佐 藤 医院 (石原) (北橋村) ☎23-6411 ☎52-3003
	西 沢 外科・佐 藤 医院 (大崎) (吉岡村) ☎22-0261 ☎54-2756
23日	榎 本 医院・渋川中央病院 (子持村) (石原) ☎22-1447 ☎25-1711
	宮 下 外科・小 松 医院 (上郷) (辰己町) ☎23-3021 ☎22-0961

あなたのためですシートベルト



昨年九月一日から運転者および助手席同乗者のシートベルト着用が義務付けられました。シートベルトはあなたの大切な命を守ります。必ず着用しましょう。

人 口	10,922人(+8)
男	5,698人(-5)
女	5,224人(+13)
世帯数	3,104戸(-7)
(1月1日現在住民基本台帳登録数()内は対前月)	

人口と世帯



文化クラブ紹介シリーズ ②

将棋クラブ

将棋クラブ（高野辺三郎会長、会員十九人）を紹介します。

クラブのモットーは、将棋を楽しむとともに会員相互の親ほくを図ることにあります。

現在、会員十九人のうち七人が二十区の住民で、新旧住民の交流促進にもなると会員の人たちは大いに親ほくを深めています。

練習は月に二回、第一と第三土曜日の夜に二十区公民館や農民研修館で行い、会員同士の対局を主とした練習方法をとっています。

最高段位は五段
会員の中で有段者は、五段一人、三段一人、二段二人で、全員がさらに上の段位へと意欲に燃えています。

去年は郡大会で団体優勝
年間の主な大会は、春にクラブ大会、秋は村長杯、そして冬には、一月に郡大会予選会、二月に郡大会が行われます。去年は郡大会で団体優勝を飾りました。

未来の名人目指し
将棋クラブでは会員を募集しています。将棋が好きな方なら、年齢・性別を問わずどなたでも歓迎します。ので、気軽に入部して下さい。特に小・中学生や女性棋士の底辺を拡大したいと思います。

あなたも未来の名人を目指しませんか！

対局にも熱が入ります。

おもな内容

特集学校給食	2-5	めん
行政ニュース	6	めん
歳時記	7	めん
むらの文化財	8	めん
カメラリポート	9	めん
茶の間の話題	10・11	めん
むらの植物	12	めん

学校給食

特集
(テーマ)



食糧難から飽食の時代へ

樺東村の給食センターは、昭和四十一年四月に誕生して今年で満二十歳をむかえました。この村で給食が始まったのは昭和二十三年の頃で、各小・中学校ごとに「おかず」だけの給食を行っていました。当時は戦後間もない時代で、食糧不足が続き子供達は栄養失調状態におちっていました。このため、アメリカから送られてきた救済物資（ララ物資）が貴重な栄養源で、今の四十五歳ぐらいのお父さんお母さんは、このララ物資で育ちました。

ララ物資の中身は、脱脂粉乳（ミルク）、肉のかんづめ、バター、かんパン、果物のかんづめなどで、脱脂粉乳でつくられた飲みつらいものでした。しかし、このミルクは成長期の子供にとって必要な蛋白質やカルシウムを多く含んでおり、欠かすことのできない貴重な栄養源で、牛乳がわりに毎日飲みました。当時と比べると今の時代は食べ物に恵まれ、子供達は豊かな食生活環境におかれています。とてつが、この食生活環境は子

供にとり一概に良い環境とはいえない。自分の好きなものが食べたい時に簡単に口に入るたが生じています。健康づくりにとっては悪い環境といえ、バランスのとれた正しい食生活を送る心掛けが必要となつています。学校給食は栄養のバランスを考え、成長期の子供にとって特に必要な栄養素（蛋白質、カルシウム、鉄、ビタミン）に重点をおき、献立に工夫をこらして、楽しめる給食づくりをしています。

学校給食記念週間

「同じ釜のめしを食った仲間」という言葉があります。これは、共同生活の中で同じものを食べ、苦楽を共にすることで連体感や信頼感が生まれることをいいます。

学校給食もこの言葉がよくあてられ、給食準備から配膳・盛りつけを当番制で交替して行い、みんなが楽しく食事をすることで、協調性や連体感が生まれてくると思います。

一月二十日から二十五日まで、学校給食記念週間でした。学校や園では給食に感謝し、好ききらいなく残さず食べるよういろいろな行事が行われました。また、一月二十四日には村関係者やPTAの役員さんを招いての試食会が行われ、普段、子供

たちが食べている給食を味わってもらいました。



北小で行われた試食会

今の子どもは

恵まれてますね

試食会に参加したPTAの役員さんに感想を聞きました。PTAのあるお母さんの声

「家では好ききらいがあつて偏食がちですが、給食だと栄養のバランスのとれたものを残さず食べるので、子どものために非常にいいと思います」

PTAのあるお父さんの声。 「私の小学校時代から見ると味が大変よくなつており、その上栄養のバランスがとれている。今の子どもは恵まれてますね」

PTAのあるお母さんの声。 「学校から献立表が送られてきますが、それを参考に栄養のバランスを考えたり、また、夕食が昼の給食メニューと重複しないよう工夫しています」

PTAのあるお母さんの声。 「おかずが全般的に薄味だけど、おいしくできてますね。減塩がさげられているのでいいことだと思つています」



うどんが好きです
給食にもアイスがでたらいいな

ぼくはごはんが好きだからこのくらい簡単に食べられるよ



給食はみんなで食べるからとてもおいしい

いかフライ大好き
牛乳もたくさん飲むよ

(写真は南小児童)



健康をつくる3つの柱

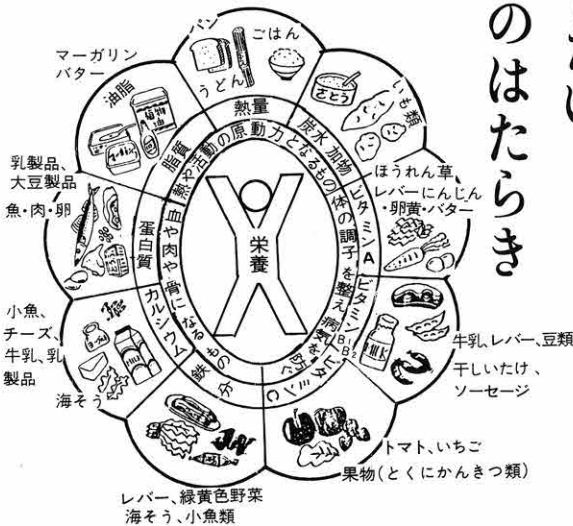

学校給食を ダイエット

15年ぶり
基準改定

減らす ふやす
パンやごはん 魚や緑黄野菜

所要栄養量基準の新旧対比表 (小、中学生分)
(新=改定案、旧=46年基準。
()内は動物性たんぱく質の数値)

区分	小学生			中学生
	低 (6~7歳)	中 (8~9歳)	高 (10~11歳)	
熱量 (Kcal)	新 590 旧 600	640	720	820 850
たんぱく 質 (g)	新 22 旧 23 (10)	25	29 30 (13)	32 36 (15)
脂肪 (g)	新 17 旧 17	熱量全体の30%以下		20 24
カルシウ ム (mg)	新 240 旧 300	290	370	430 500
鉄 (mg)	新 3.0 旧 3.0	3.2	3.5	4.0
ビタミン A (IU)	新 600 旧 900	675	750	750 1,100
ビタミン B1 (mg)	新 0.37 旧 0.5	0.40	0.46	0.51 0.7
ビタミン B2 (mg)	新 0.51 旧 0.6	0.55	0.63	0.70 0.8
ビタミン C (mg)	新 22 旧 19	22	22	27 22

学年 性別	1年		2年		3年	
	男	女	男	女	男	女
身長 中平	149.9	151.5	157.1	154.8	163.8	157.1
長 平均	150.2	150.6	157.0	154.4	163.5	156.2
全平	150.0	150.8	157.5	154.4	163.6	156.2
全との差	-0.1	+0.7	-0.4	+0.4	+0.2	+0.9

中学生の比較

学年 分類	1年		2年		3年		4年		5年		6年	
	男	女	男	女	男	女	男	女	男	女	男	女
身長 南小平均	115.8	115.4	121.5	121.9	129.5	128.5	132.9	132.4	137.5	138.6	146.7	145.3
北小平均	116.7	116.8	122.0	121.6	127.2	128.1	132.5	133.8	135.9	138.8	141.1	144.5
県平均	116.5	115.9	122.1	121.2	127.6	126.9	132.8	133.0	138.0	139.0	143.5	145.7
全国平均	116.3	115.6	122.0	121.2	127.4	126.8	132.5	132.4	137.6	138.7	143.2	145.4
南小と 全国差	-0.5	-0.2	-0.5	+0.7	+2.1	+1.7	+0.4	±0	-0.1	-0.1	+3.5	-0.1
北小と 全国差	+0.4	+1.2	±0	+0.4	-0.2	+1.3	±0	+1.4	-1.7	+0.1	-2.1	-0.9

小学生の比較

学年 分類	1年		2年		3年		4年		5年		6年	
	男	女	男	女	男	女	男	女	男	女	男	女
体重 南小平均	21.8	20.8	22.5	23.5	27.4	28.4	29.3	28.4	32.0	33.2	36.8	36.7
北小平均	20.8	21.4	23.4	24.2	26.4	26.6	29.8	32.1	32.1	34.8	35.1	37.8
県平均	21.4	20.9	23.5	22.9	26.8	26.3	29.6	29.4	33.2	33.5	37.0	38.5
全国平均	21.1	20.7	23.5	23.0	26.3	25.8	29.4	29.1	32.7	33.0	36.4	37.7
南小と 全国差	+0.7	+0.1	-1.0	+0.5	+1.1	+2.6	-0.1	-0.7	-0.7	+0.2	+0.4	-1.0
北小と 全国差	-0.3	+0.7	-0.1	+1.2	+0.1	+0.8	+0.4	+3.0	-0.6	+1.8	-1.3	+0.1

小学生の比較

学年 性別	1年		2年		3年	
	男	女	男	女	男	女
体重 中平	43.4	44.4	48.0	46.9	54.6	51.1
平均	42.0	42.8	47.0	46.9	52.7	49.9
全平	41.7	42.9	47.3	46.8	52.8	49.7
全との差	+1.7	+1.5	+0.7	+0.1	+1.8	+1.4

小学生の比較

全国平均に見劣りしない
児童・生徒の体格

村内の子どもの体格は、
県や国の平均と比べてどうで
しょうか。次の表は六十年四月に
測定した体格を県や国の平均と
比較したものです。これを見る
と、県や国の平均以上のものが
多く見られます。(県・国のデー
タは五十九年)

榛東村学校給食センター 3月献立予定表

日曜日	牛乳	主食	添加物	献立名
1土	牛乳	食パン	マーガリン	ナッツ、クリームフライ、せんきゃべつ、ハッシュポテト、むしパン
3月	手まさし			納豆、きゅうり、たまごやき、カニ棒、なめこ汁、ハッシュポテト、アイスcream
4火	ドーナツ			カレー南蛮、カニ棒卵ロール、フルーツサラダ
5水	むぎごはん			ソボグダイの竜田揚げ、ひじきの油いため、ほうれん草のソテー
6木	ごまだねうどん			すまし汁、やみ、えび入りかき揚げ、ゆで卵
7金	ごはん			鯖のみそ煮、野菜煮物、キャベツのしおもみ
8土	サンドパン	マーガリン		肉ジャガ、コロッケ、せんきゃべつ、バナナ

すしやうどんも

中学生	小学生	幼稚園
220円	180円	160円
食材料費 (個人負担)	食材料費 (個人負担)	食材料費 (個人負担)
97円 調理経費 (公費負担)	97円 調理経費 (公費負担)	97円 調理経費 (公費負担)

このボリュームで
Howマッチ?

一食あたりの経費の内訳は次
のとおりです。(59年度実績)



クイズ子ども100人に聞きました

子ども100人に聞いた「なんでもいちばん」です。親子そろって考えて下さい。(答えはこのページの中にあります。)

Q1 子どもがいちばん食べるおやつは？ 答

Q2 子どもがいちばん食べる夜食は？ 答

Q3 親子ででかけていちばん多く楽しむことは？ 答

Q4 子どもが外食でいちばん注文することの多い献立は？ 答

Q5 いま、中学生が家でたべるときいちばん好きな料理は？
答 男
女

Q6 いま中学生がいちばんきらいな食べ物のは？ 答 男
女

Q7 家庭で出される肉料理でいちばん多いものは？ 答

Q8 学校給食に出てきてほしい献立は？ 答

Q9 小学校一年生が給食で先生にいちばんいわれる口ぐせは？ 答

Q10 朝食を食べない理由で、いちばん多いのは？ 答

Q11 夕食で家族全員がそろわないときのいちばん多い家族構成は？ 答

Q12 米飯給食で子どもがいちばん好む献立は？ 答

Q13 一日のうちでいちばんたのしいと思うときは？ 答

Q14 いま、中学生が考えているいちばん多い「食事は何のためにするか」？ 答

Q15 家庭の食事環境でいちばん多いものは？ 答

最近の子どもの嗜好

ダイジェスト版

学校給食で子供の好む献立

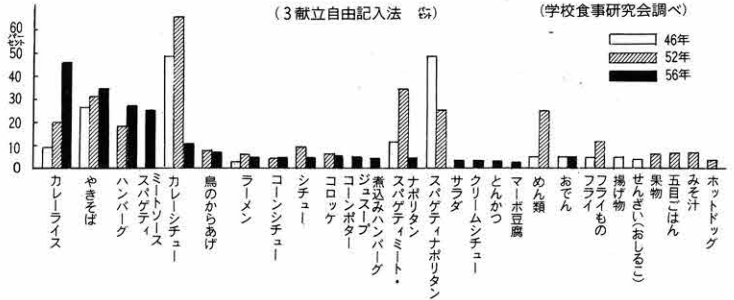

学校給食で子供の好まない献立

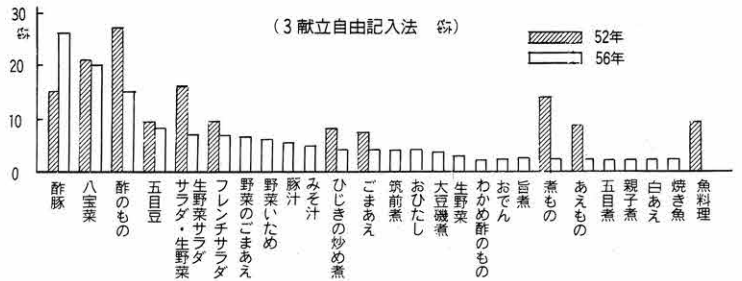

- 「クイズ子ども100人に聞きました」の答え(いちばん多かったもの)です。
- Q1 スナック菓子
 - Q2 インスタントラーメン
 - Q3 お店に行つての食事
 - Q4 ハンバーグ
 - Q5 男、カレーライス、女、ハンバーグ
 - Q6 男、ピーマン、女、肉の脂身
 - Q7 焼肉
 - Q8 おすし
 - Q9 「しずかに食べなさい」
 - Q10 食べる気がしない
 - Q11 母親と子ども
 - Q12 カレーライス
 - Q13 テレビをみているとき
 - Q14 空腹をみたく
 - Q15 家族で話し合っている



カメラで追う 給食センターの一日



▶品物数があるか、また、鮮度はよいか確かめます。



▶大きな容器で手際よく調理されます。

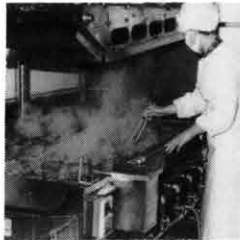

「アンバランス」家庭での食事

食べ物がたくさん出回っているところ、子どもたちの生活はどうなっているかについて、北小五年生と榛中二年生の食事調査を行いました。調査内容は、「子どもたちが朝、昼、夕どんなものを食べているか」について金、土、日の三日間調査したものです。

この結果、家庭での食事において次のことが分かりました。
☆牛乳の飲用率がきわめて悪い。
☆朝、昼、夕をとおして、卵類、魚類、色の濃い野菜、海藻類を食べている子どもが少ない。
☆おかずの種類について、特に朝食の場合が少ない。
☆日曜日は二食型が多くなっている。
☆日曜日は外食、てんやものが多い。

☆インスタント食品を多く使用している。
☆おやつは、アイスクリームが圧倒的に多い。

学童期の食生活 これだけは忘れずに

偏食をしないように
エネルギー過剰にならないように
緑の野菜を十分に
カルシウムを
たっぷりと
たん白質を十分に



中学生は食欲旺盛

昭和59年度平均残菜率統計表

この表からみる特徴は、中学生の残菜（食べ残し）率が低いことです。中学生になると偏食が少なくなり、また、一方で運動量が増加するため、食欲が旺盛になり残菜が減るものです。

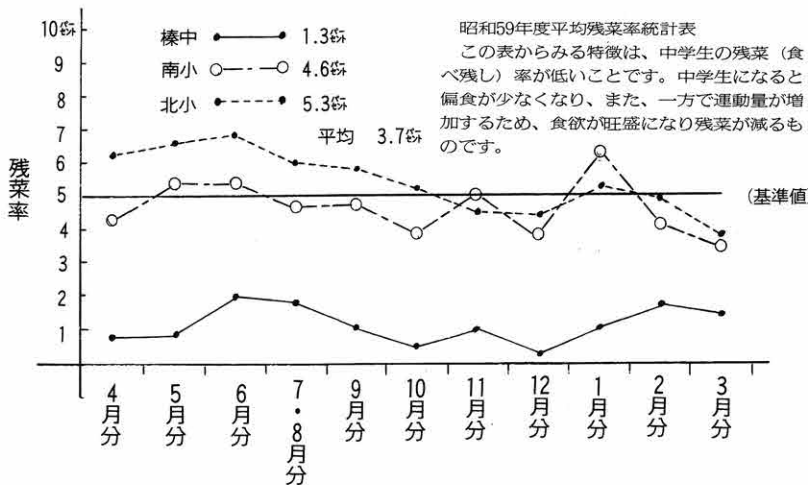

いっしょにおいしいきゅうよくセンターのおじさんおは"さん
たりま"りほ



いっしょおいしいきゅうよくセンター"と"わ"た
しは"お"き"き"ら"い"を"し"ま"す"が"い"っ"は"い"た"て"て
い"ま"す"。"わ"た"し"は"い"っ"ち"も"つ"く"つ"て"く"れ"る"の"か"か
た"の"し"め"で"す"。"二"れ"か"ら"も"お"い"し"い"き"ゅう"よ"く
を"つ"く"つ"て"く"だ"さ"い。



調理された料理は学級ごとに詰められます。



調理終了後、給食時間に間に合せて配送します。



クラスごとの棚に間違いのないうように届けられます。



学校では届けられた給食を、みんな楽しんでながら食べます。



食べ終わった後の食器は、洗剤と水で十分洗われま"ピ"カ"ピ"カ"。洗

特別障害者手当制度の創設

福祉手当

支給額 月額二万円

障害児児童福祉手当

昭和六十一年四月から、二十歳以上であって精神、または身体の重度の障害により日常生活において常時特別の介護を必要とする状態にある人に特別障害者手当が支給されます。

また、これにあわせて二十歳以上の在宅重度の障害者に支給されている福祉手当は廃止されます。

特別障害者手当

〈対象〉

障害年金(国民年金)一級程度の障害が重複、あるいはそれと同程度以上と認められる程度

の状態にある二十歳以上の人。ただし、身体障害者療護施設、養護老人ホーム等の施設に入所している人、及び病院または診療所に継続して三カ月以上入院している人は対象になりません。

昭和六十一年三月三十一日において二十歳以上であること。

昭和六十一年四月一日において現行の福祉手当の受給資格を有すること。

特別障害者手当を受けることができないこと。

障害基礎年金を受けることができないこと。

支給額 月額一、二五〇円

〈認定請求〉

役所用語解説

〈農免道路〉

ガソリンには、国の間接税として揮発油税と地方道路税が課税されています。揮発油税は国の道路整備財源として使用され、また、地方道路税は道路面積などに応じて県と指定都市に配分されます。

揮発油税にはいくつかの減免措置(税をとらないこと)があり、農林漁業に使うガソリン等はこの減免の対象になっています。しかし買われたガソリンがどのように農林漁業用に使われるかは判断しにくいものです。そこで、税を一度は徴収し、それを財源として、市町村(事業は県営として実施)の農道の改良や新設に国が補助金を出すという減免に代る身替措置が設けられています。

この補助金をもとに造られる道路を、一般的に農免道路と呼びますが、正式名称は「農林漁業用揮発油税財源身替農道」といいます。

この道路をつくるには一定の基準を満たさなければなりません。過去、村においてこの補助金をもとにつくられた道路に、広金農道(村道広馬場金線)があります。南部保育園前の道路で、広馬場の南から八幡下、八ノ海道、宮室地区および群馬町の金古地区にかけての延長4、446mを昭和44年に実施し、沿線の農業の近代化や農産物の流通の合理化等が図られました。

昭和六十一年四月一日から受け付けます。それ以前の認定請求は現行の福祉手当の認定請求となります。

なお、以上の手当については所得による支給制限がありません。詳しいことは役場保健年金課まで問い合わせて下さい。

国民年金 変わります

国民年金の保険料は、今年四月から一月七、一〇〇円に変わります。

これは、年金額が物価上昇などに合わせて毎年増額されていくために、そのときどきの年金額に見合った保険料を納めていただかなければならないためです。

今回の改定も、国民年金を長期にわたって健全に維持し、将来加入者の皆さんに満足できる年金を支払うためのものですので、ご理解と協力をお願いいたします。

万一に備えて 加入しましょう

61年度会員募集 渋川交通災害共済

会費は年三六〇円
この共済の掛金は、一年分で三六〇円、昨年と同じです。村に住民登録、外国人登録をしている人は、どなたでも加入できます。

加入期限は、毎年四月一日から翌年三月末日までで途中加入もできますが掛金は同じです。なお、0歳から中学生までは村負担で全員加入になります。これまで加入していた方はもちろん、未加入の方もぜひ加入しましょう。

見舞金請求は事 故から一年以内

見舞金額は表のとおりです。請求は事故から一年以内して下さい。一年を過ぎると見舞金がお支払いできなくなります。詳しくは、役場総務課(☎222-11)へおたずねください。

等級別共済見舞金

等級	傷害の程度	金額(千円)
1等級	死亡	700
2等級	○両下肢を足関節以上で失ったもの ○両上肢を腕関節以上で失ったもの ○両眼が失明したもの	350
3等級	○一下肢を足関節以上で失ったもの ○一上肢を腕関節以上で失ったもの ○両耳の聴力を全く失ったもの ○治療期間が241日以上及び片眼が失明	145
4等級	治療期間が211日以上のもの	125
5等級	治療期間が181日以上のもの	95
6等級	治療期間が151日以上のもの	75
7等級	治療期間が121日以上のもの	55
8等級	治療期間が91日以上のもの	45
9等級	治療期間が61日以上のもの	35
10等級	治療期間が31日以上のもの	25
11等級	治療期間が11日以上のもの	15
12等級	治療期間が10日以上のもの	10

むらの埋蔵文化財

榛東村の古墳は、昭和十年に行われた調査で一六八基が確認されましたが、その後、耕作により削られたり、公共事業や開発などにより取り壊され、四十六年の再調査では六十基に減少していました。

現存する古墳の九割は新井地区に集中しており、高塚古墳を



▼39号古墳の発掘の様子

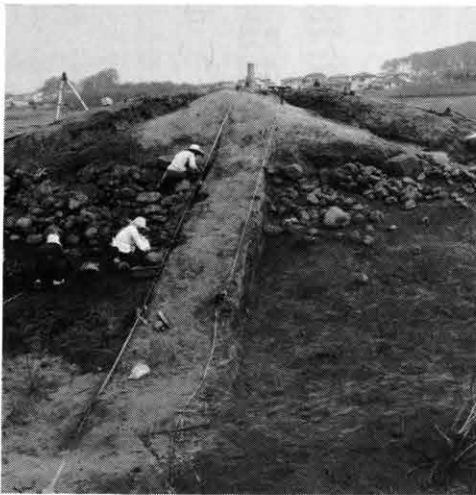

榛東村39号墳

39号墳は新井字離子に所在し、離子古墳群の中の一つです。高塚古墳からみると、北東の方向約三〇〇㊦の所にあり、天神川左岸の小高い丘の上に造られた、直径十三・二㊦ほどの小さな円墳です。

この古墳の石室は、古くは開口していたと思われ地元には「放浪の和尚がこの石室に住みつき、猫の絵を描いていた」との言い伝えが残されています。そこで、この古墳を「猫和尚」と呼ぶこともあります。五十九年に土地改良事業が計画されたため、発掘調査を行いました。資料で保存する形をとりま

墳丘は盛土により造られていましたが、調査前は桑畑として利用されていたため、永年の耕作からその一部が削られています。最もよく残っている部分で、当時の地表面から約一・五㊦ほどの厚さでした。

「墳丘」

盛土の崩れを防ぐために設けられていた「葺石」も、墳丘北半部の最下段部分で確認されました。この葺石は、榛名山系の輝石安山岩で、50㊦×30㊦大の石が多く使われていました。並べ方は大きい石と小さい石を交互に組み、石の平らな面が外側に向くように据えられていました。

なお、墳丘の周りには溝や、土留めの役目をする埴輪の列はありませんでした。

「石室」

石室は、入口が南に向くようにつくられ、自然石を不規則に積んだ両袖型の横穴式で、当時の地表面を掘り下げ、その中に石を積む方法がとられています。しかし、調査時においては、天井石は一つもなく内部は土砂で埋まっていた。

出土遺物

墳丘の周囲から須恵器のカメと瓶の破片が出土しましたが、このカメは、太田市や安中市の窯で焼かれたものと思われ、当時の交流の活発さがうかがわれます。



「石室」



▲上空から見た石室

「鉄製の馬具」

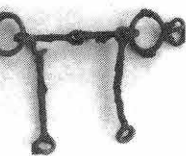

石室内はすでに盗掘されていたましたが、鉄製の馬具、矢じり、銅製の耳環(四点)、人間の歯などが出土しました。



▼花束が贈られ歌にも力が入ります

蜂巣実さんののどが村長賞
 二月九日(日)、身体障害者自立更生会主催カラオケ大会および映画会が、農民研修館において行われました。
 午前中に行われたカラオケ大会には、飛び入りを含む十五人が参加し自慢ののどを披露しました。そして、村カラオケ会会長である村上隆一郎さんを審査委員長として審査を行った結果、村上長賞に蜂巣実さん(12区)、社会福祉協議会長賞に松下次男(9区)、自立更生会長賞に小林俊喜さん(2区)、住民課長賞に萩原君代さん(11区)、カラオケ会長賞に坂田武久さん(9区)がそれぞれ選ばれました。
 また、午後の映画会には、子供たちに人気のある「キン肉マン」や「休さん」、身体障害者の自立を力強く描いた「典子」が上映され、会場は三百人の親子ついで埋まりました。

カメラ・レポート



清水君が貫ろくの優勝

女子は胸の差で金井さん

中学校マラソン大会

中学校のマラソン大会が、2月12日快晴無風という絶好のマラソン日和の中で行われ、男子7名、女子4名のコースに日頃鍛えた健脚を競いました。結果は下の表の通りです。

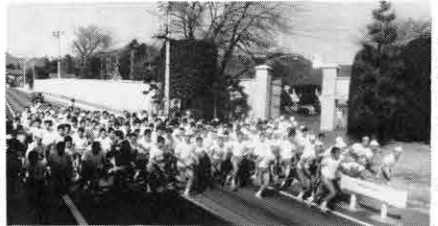

◀男子のスタートから

中学校マラソン大会上位入賞者

男子(7km)				女子(4km)			
順位	学年	氏名	タイム	順位	学年	氏名	タイム
1	2	清水	25分34秒	1	2	金井 恵美	16分26秒
2	2	星野	26分03秒	2	1	一倉 美枝	16分26秒
3	2	鳥田	26分42秒	3	2	藤本 真理子	17分15秒
4	1	森田	26分46秒	4	2	石坂 佳子	17分25秒
5	2	飯塚	26分55秒	5	2	樋口 佳子	17分31秒
6	2	原中	26分57秒	6	2	阿部 奈美恵	17分32秒
7	1	一倉	26分59秒	7	1	南 真由美	17分40秒
8	1	榎本	27分01秒	8	1	浅見 文	17分45秒
9	1	榎本	27分04秒	9	2	笠原 美恵	17分51秒
10	1	坂田	27分06秒	10	1	星野 ともみ	17分54秒

ほくにも竹馬が作れた

親子創作グループ教室



最近の子どもたちは、何もかも市販されたものが手に入るため、手作りの良さを知っている人が少ないと思います。

そんな子どもたちに、自分で作った風を上げる楽しさや、竹馬に乗る楽しさを知ってもらおうと、親子創作グループ教室を1月から2月にかけて4日間開いたところ、たくさんのお父さんが参加し、竹細工やわら細工に挑戦しました。

子どもたちは、お父さんと先生からナタや小刀の使い方を教わりましたが、初めのうちは不慣れのせいかぎこちない使い方で苦戦しました。しかし、慣れるに従いだんだんうまく使えるようになり、最後には見事な風や竹馬、わらぞうりなどを作り上げました。

北群馬囲碁・将棋大会が、二月二日と持村の多目的研修センターにおいて、四町村から五十人が参加して行われました。

成績は次のとおりです。
 ▲囲碁の部▼
 ◎団体戦
 優勝 持村、準優勝 榎東村
 ◎個人戦優勝者(各組)
 平井尚平(10区)、小畑松憲(7区)、田中善作(1区)
 ▲将棋の部▼
 ◎団体戦
 優勝 榎東村、準優勝 持村
 ◎個人戦
 高野辺三郎(3区)、田村信夫(20区)、大竹尚保(8区)

榎東が団体優勝(将棋の部)

北群馬囲碁将棋大会

1月24日、新井ゲートボール場の開場記念式が行われました。この日は強い北風が吹き寒い天候でしたが、新井地区の熱心な長寿会員約100人がゲートボール場の完成を喜びかけつけました。

村内のゲートボール場は、長岡、山子田、広馬場地区ですでに完成利用されており、このたび新井地区にオープンしたことにより、各大字に1カ所ずつ完備されたことになります。

待ちわびた

ゲートボール場が完成

▼完成した新井ゲートボール場



茶の間の話題

村の話題を集めています。身近な出来事、催し、行事などがありましたら企画広報課広報係（電話54-2211内線32番）へご連絡ください。取材にうかがいます。また「こんにちば赤ちゃん」の欄にもドシドシ応募していただきたいと思ひます。候補者の推せんも大いに歓迎します。

▶ 病気の鬼はそと



悪い鬼 みんなままとめて 鬼はそと



先生から「いじわるな鬼さんは前のほうに出てください」といわれると、自分から進んで出た子や、推進された子が室の中央に集り、悪い鬼にふんします。残ったおもだちはその鬼めがけて、「鬼はそと」と大きな声を出しながら豆を投げ鬼退治をしました。

いじわるな鬼、病気の鬼、給食を残す鬼、泣き虫の鬼、みんなまとめて「鬼はそと」。

園のおもだちはいろいろな悪い鬼を追い出し、春からはじか



▲この鬼さんはどんな鬼

とび出し 鬼はそと

北小では一月一日、豆まき集会が行われ、鬼を追い出し、福を招き入れ、今年一年元気に過ごそうと全校児童が参加しました。

これは、季節の行事を理解し親しんでもらおうと、毎年行われているものです。先生扮する悪い鬼（かせびき鬼）とび出し鬼、いじわる鬼が、金棒を振りかざし児童たちの前に登場すると、豆（らっかせい）が一勢に投げられ、鬼はだまも退治されました。

節分 せつぶん

節分とは、冬の節が終わって春の節に移ることで、立春（二月四日）の前日をいいます。節分の最も大きな行事に「鬼やらい」があります。炒った豆を家内にまき、病気をはやらせる悪い鬼を追い払い、一年の無病息災を祈るものです。

二月三日、村内で唯一節分祭が行われ、二百人あまりの人が訪れました。回廊から投げられるダルマや豆を拾い、福にあらかるつとする人々の歓声で、



▲黒髪神社で行われた豆まき

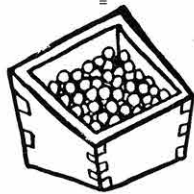

榛東村の地名と風土

長谷津(ながやつ)・十二前・十二

中村京一著

県道前橋・南新井線に沿って前橋から榛東村に入ると、やがて柿の木坂にさしかかる。この坂のすぐ南側に沿って広い大きな沢が通っている。現在は、新幹線工事の残土で埋めたてられ、沢はない。

本村で沢川のことをヤツ（谷津）というのはここだけのようである。本村他の沢川と違って、川床が広く長いためであろうか。地図でみると細々とした川のように見えるが、これは作図上のミスである。両岸は七十以上もあり崖状になっている。柿の木坂のカキはカケで方ケと同じであって、崖状の沢に沿ったのであることはすでに説明しておいた。

長谷津は、県道に沿って長く

続いているが、上の方には十二前とか十二沢という小字名になっているので、この谷津は十二沢とも呼ばれたのであろう。十二というのには十二様のマゴで、長谷津の東にも天満宮のある十二山があるが、山で働く人々が山神に祀るところであった。先に述べたが県道に沿う長谷津は山林に覆われていたところであって、下新井全体も開墾地であった。





4区 新井 実希ちゃん

四区の
新井実希ちゃんは、二
月七日で満一歳となりました。
実希ちゃんは、春美さん、静

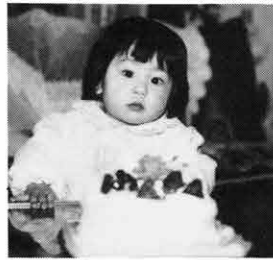

子さんの三女で、名前はお父さん
が考えてつけてくれたそうです。
性格は真っ子のせいか、ちょっ
と甘えん坊で、お姉ちゃんた
ちに遊んでもらうのが大好きで
す。お姉ちゃんたちが学校から
帰ってくるのが楽しみな実希ち
ゃんです。

たての力キ

- ①二つでハヤシ 三つでは
- ②早起きは三文の〇〇
- ③結婚間近の娘さんが多く連う
のは〇〇〇〇〇〇スクール
- ④昔は〇〇〇〇〇〇教育が多かった
けど今は甘い親が多いようで
- ⑤湖や海が、陸地に入りこんだ
所。
- ⑥分り易い解説書をトラの〇
〇という。
- ⑦保育園や幼稚園では、この時
間があります。
- ⑧これは毎日つけたいもので
す。
- ⑨冬の代表的なくだものです。
- ⑩食事は、和風と洋風と。風。
- ⑪小中学生のときは、好きな子
と〇〇〇が隣りだとうれしい。

よこの力キ

- ①オートバイで山野を走る競技
- ②最近の子供はこれが強い。
- ③飾りではありません。食べて
おいしい栄養価の高い野菜。
- ④黄は子を〇〇〇に突き落とす
ています。
- ⑤最近あまりみられなくなり
ました。野山に自生し、赤い実
はとてもおもしろい。
- ⑥すももで、負けることを〇〇
がつくという。
- ⑦応援には〇〇が入ります。
- ⑧電車の不正乗車で一番多い。
- ⑨木製で、願いごとをして神社
や寺に奉納するもの。

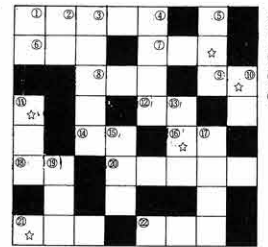

若い人はいつの
時代でも自己主張
が強い、といわれ
ます。「自分は自
分は……」と他人
の言うことに耳を
貸さずとしない
と。中学生くらい
のお子さんをお持ち
ちのお父さん、お
母さんもきっとそ
う感じる人が多いのではない
かと思います。
しかし、その一方で、他者同
調型の典型でもいいますか、
同世代の他者に対する関心が非
常に強いのも現代の中・高生の
大きな特色です。
さて、身だしなみ、おしゃれ

皆と一緒に最大の関心

クレテルといわれること、皆と
同じでないことを指摘されるこ
とが、いちばん屈辱なものです。
ですから、おしゃれや身だしな
みも、意識の上では自分に似合
うかどうかを基準にしています
が、実際に心を動かしているホ

おしゃれ・身だしなみ

アクセサリーを身につけている
か最大の関心があるようにで
す。自分が「異質」であっては
タイヘンだ、という意識が根底
にあるのです。
「いじめ」は、自分と同じで
ないもの、つまり異質なものを
排除することから生まれるとい
われます。中学生にとって、オ



さあ、また張り切って解いて
ください。☆印を集めると一つ
の言葉ができます。解けた人は
解答用紙に書いて、北小、南小、
榛中、中央公民館に置いてある
箱に入れるか、企画広報課広報
係（山子田1258-1）へ届
けてください。
締め切りは、3月25日です。
正解者の中から30人のかたに記
念品をお贈りします。

子供の関心に、親が振り
回されている

かつては、必要以上におしや
れにこだわるのは「非行の芽」
とされました。心の中にわか
まりがあつて、それが、おしや
れ身だしなみへの強い関心に転
化されるというもので、年齢不
相応な服装などは、非行の象徴
と見られるのです。ところが、
今では、ごく普通のことになり
ました。中学生の「おしゃれ必
需品」といえるはヘアブラシ、
リップクリーム、フレズレット、
サンクラス、布製（シーンス系）
の財布などですが、こうした子
供の関心、興味に親が振り回さ

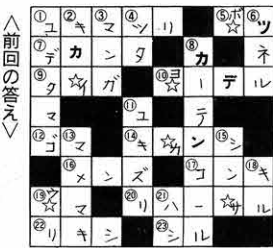

- ①位や層のことをいいます。
 - ②桃泉地区は杉や桜の〇〇〇の
生産が盛んです。
 - ③水族館の〇〇〇シヨウは人気
があります。
- 前回の答えと当選者
広報一七八号のクロスワード
クイズの解答は、三十六通寄せ
られ三十二通が正解でした。抽
選により三十人の方に記念品を
お贈りしました。()は年齢。
- 1区 岩田布美子 (1) 星野幸一郎
 - (10) 3区 安藤亮介 (6) 高野辺祝
次 (30) 7区 武井紀幸 (10) 今井美
香 (9) 8区 小倉常弘 (23) 9区 茂
田沙世 (8) 加藤弘行 (13) 平岡渉
(5) 茂田勝明 (17) 小川敦美 (10)
 - 10区 高田直也 (9) 大塚聖史 (10)
 - 11区 清水記美子 (13) 小林希美
(4) 永井知春 (10) 富沢和喜雄
(59) 12区 清水節子 (48) 13区 小野
関幸代 (11) 小野陽陽子 (6) 清水
保子 (12) 16区 広橋英樹 (11) 吉川
たかみ (8) 20区 坂井幸夫 (27) 自
衛隊岡田昇 (36) 野村ひさ子 (36)
 - 井野義勝 (41) 岩井義一 (58) 富沢
利弘 (32)

むらの植物

農学博士

田中 貞雄

☆山野草の育て方

4、アマチャズル(ウリ科)

最近アマチャズルが薬草として広く宣伝され、これを日常飲用している人々が多い。アマチャズルが朝鮮人じんに類似した薬用成分のサポニン類を多く含み、ストレスで苦しむ現代人には極めて有効であると昭和五十二年に竹本博士が発表された。その後、アマチャズルが多くの人々に飲用され、その効果が実際に証明され今日のブームとなった。アマチャズルは北海道から沖縄まで全国にわたって分布する性の多年生の草で、半日陰地を好み日によくあたる所では生育しにくい。やぶかげ、梅や栗の木の下などを好み、霜が下りると地上部は枯れるが、地下部はふくらんだ根茎部分で越冬する。薄日の射し込む村有林内には各所に生育している。六月と

九月頃、年二回採取できる。採取の場合、引っぱると根茎まで抜け易いので必ず根際

に二節以上も伸びたつるが採取できる。採取したつるは水洗いして天日乾燥し、一〜二センチに切って利用する。普通、茶のように熱湯を注いで飲む。採取した場所によつて甘味のあるものと苦味のあるものがあるが、含有成分に多少の差はあるが、変わらぬ。アマチャズルによく似ていて誤り易い植物にヤブガラシとカナムグラがある。ヤブ

ガランはフトウ科で葉のつり多少薬効の差はあるが、一

度には茶のみ茶わんに何はいも出ているが、アマチャズルは葉の出ている側の茎の部分から巻ひげが出ている。ヤブガラシの葉は全体にアマチャズルより大きく、若い葉や茎は赤褐色を帯びているので区別

できる。カナムグラは葉の形や出方が違つし、茎に硬い毛があつて手にふれるとさざつ

くので簡単に区別できる。アマチャズルの薬効は含まれているサポニンにより精神を安定させる作用が大き

く、地上部が伸びて九月頃

を安定させる作用が大き、現代人のストレス解消に有効である。したがってストレス

が原因で起きる消化不良、胃炎、胃潰瘍、神経性狭心症、頭痛、リュウマチ性疾患、ノイローゼなどに効果がある。その他いろいろの効果例として便秘、安眠、健康増進、糖尿

病、高血圧、かぜをひかな

くなったなど多くの効果例がある。体質により飲用法によ

り多少薬効の差はあるが、一度に茶のみ茶わんに何はいも飲んで腹痛を起こした例もあり、薬草はつづけて長期間のむくことにより薬効が顕著になるものである。

アマチャズル

ヤブガラシ



絵 M. Chigira

あらじめ下部に細かい堆肥と土をまかせて入れその上に土を入れて苗を植える。庭に植える場合は下部に堆肥と油粕を土とまかせて入れ、その上に細土を入れて植えつける。支柱を立てつるを巻きつけさせると土が茎葉につかないのでよい。

おめでた

おこやみ

☆お誕生おめでとごございます

- 2区浅見冬樹ちゃん (自男長男) 12月29日生
- 16区細野拓ちゃん (久嗣五男) 1月3日生
- 18区佐藤安紀奈ちゃん (文明二女) 1月3日生
- 7区武井郁耶ちゃん (二三長男) 1月4日生
- 11区萩原恵美子ちゃん (正夫二女) 1月4日生
- 3区萩原瑞紀ちゃん (後彦二女) 1月7日生
- 20区杉山星矢ちゃん (保博長男) 1月13日生
- 15区金井佑樹ちゃん (秀次二男) 1月16日生
- 2区松本さやかちゃん (元和二女) 1月19日生
- 12区狩野小百合ちゃん (芳夫長女) 1月22日生
- 3区萩原泰生ちゃん (哲男長男) 1月24日生

☆おこやみ申し上げます

- 1区善養寺セイさん 78歳
- 4区新井丑五郎さん 85歳
- 5区狩野シツ子さん 81歳
- 6区木村富造さん 83歳

お母さん

忘れないで

一歳六カ月検診

- ・実施日 三月二十日(木)
- ・受付時間 午後一時三十分〜二時三十分
- ・場所 農民研修館 大会議室
- ・対象児 昭和五十九年七月一日生まれ

乳児検診

- から九月三十日生まれの児
- ・実施日 三月二十五日(火)
- ・受付時間 午後一時三十分〜二時三十分
- ・場所 農民研修館 和室
- ・対象児 昭和六十年五月、八月、十二月生まれの児

早川寿助役が

退任

早川寿氏が二月三日をもって退任しました。五十八年四月に就任以来、三年十九月にわたる村のために尽されました。大変、ごうとうございました。

人口と世帯

人口	10,959人(+37)
男	5,723人(+25)
女	5,236人(+12)
世帯数	3,126戸(+22)

(2月1日現在住民基本台帳登録数)内は対前月



とて守てまじょういつか役に立ちます



▲油絵による人物画に挑戦しました。

文化クラブ紹介シリーズ

絵画クラブ

絵画クラブ（清水敏夫会長、会員二十五人）を紹介します。初めはみんな素人

このクラブは、「チャンネル」とはわれないで、かきたいものを探して「こう」という方針で、日本画や油絵、水彩画と、それぞれの分野でのびのびかいています。今の会員は、絵画を本格的に習ったことのない素人ばかりで、勤労者や家庭の主婦がほとんどです。

楽しいスケッチ旅行
月に二度、第一と第三の木曜日の夜、農民研修館で、人物や静物画を中心に練習を重ねます。このほか、夏と秋に日帰りでスケッチ旅行にでかけます。

クラブの行事は、春にクラブ作品展を農民研修館で開催します。また、村民文化祭やあちこちの展覧会にも、数多く出品しています。

正月の新年会の時に、会員一人一人が色紙に絵をかき、全員で交換するのも楽しみの一つです。

絵って気分転換に最高
「おしゃべりしながら好きな絵に向かっていくと、すっかり一日の疲れを忘れれます。気分転換に最高ですね」
あなたも絵をかいて、心にうるおいを持ちませんか

おもな内容

議会報告	2・3	めん
61年度予算	4・5	めん
行政ニュース	6	めん
むらの埋蔵文化財	7	めん
カメラリポート	8・9	めん
茶の間の話題	10・11	めん
むらの植物	12	めん

村長施政方針説明(要約)

限られた財源を有効に活用

今回の定例議会に提出しました議案につきまして、その概要を説明致します。

まず、昭和六十一年度一般会計予算であります。歳入歳出の額は二億二、〇八〇万円で、前年度当初予算にくらべ三億四、二四〇万円の増、前年比一五割の伸び率となりました。

前年比一五割と大きな伸びを示しましたのは、昨年から調査費を計上してきました住宅建設と、設計費を計上してきました学校給食センターの建設等があるためのものであります。

学校給食センターと

公営住宅一六戸を建設

今年も税収は三、二七三万二千円の増で前年比七・一割、地方交付税は八〇〇万円、一・〇割の増とわずかに伸びを示している状況です。

半面、歳入面の柱は、繰入金一億五、一〇〇万円繰入れ、建設費一億一八四一万円、ほ場整備事業一億〇、四〇四万円、規模土地改良事業四、三六〇万円、一四区コミュニティ建設事業一、六四七万円、道路建設一六七万円、公営住宅一六戸の

3月定例議会

▼第1回定例議会のもよう



昭和六十一年第一回定例村議会は、三月十一日から十九日までの会期で開かれました。

初日の本会議では、議案の審議に先立ち、村長から「六十一年度予算はきびしい財政下にあるが、限られた財源を有効に活用し、村の発展と福利の増進にあたりたい」と施政方針説明がありました。

提出された議案は二十二件で、昭和六十一年度一般会計予算などが原案どおり可決されました。(四、五割に六十一年度予算のあまりしを掲載しました)

に九、三三七万円などの普通建設事業を実施してまいりたいと思います。

半面、臨時的経費をのみまして、国保会計と老人保健会計への繰り出し金が四、二七九万円と多くなってきたっており、国の補助金の地方への転化が財政面に大きく影響していることが考えられます。

有効的な南部開発を

現在進めている南部開発問題について、有効的な施設建設等調査研究するために、調査費三〇〇万円を計画しました。さらに、雑排水処理施設設置補助、生ゴミ処理槽購入補助、焼却炉購入補助等住民生活に直接かわりのある、環境面の美化にも引き続き努めてまいりたいと考えています。

苦しい財政事情

しかしながら、本村の財政は例年の如く大変苦しい財政事情にありますので、物件費の経費節減に努めると共に、公債比率の引き下げを図るため、余剰金については繰り上げ償還に充てる等、財政の弾力の運営を進めたいと思っております。

そして、限られた金額ではありますが有効に活用し、本村の発展と福利の増進にあたりたいと思っております。

七議員が一般質問

★助役問題について

質問 助役を解任したことに關し説明を聞きたい。

村長 村長と助役は一心同体の関係にある。最もふさわしい人を村長自ら任命することが望ましい。

★入札指名委員会について

質問 県下七十町村のうち、五十九の市町村で公共入札指名委員会を設けている。本村でも設立する用意があるか。

村長 この四月より発足させる

★農業後継者対策

質問 農業後継者が減少しているが、今後の農政と合わせてどのような考えをもっているか。

村長 当村は一次産業人口の減少と、都市化の波を受け複雑な産業形態にあるが、農業は村の重要な産業に変わりはない。農政に対し予算でも重点を置いてあり、農業後継者対策についても、各種事業をおしてバックアップしていきたい。

★通学区問題

質問 小学校就学区域適正化に伴う人口増加対策はどうなっているか。

村長 南部地区のあらゆる面で開発を考えているが、その一つとして、広金農道(村道広馬場金古線)にバス路線導入を調査検討している。また、民間資本による天神山宅地開発については、用地買収に一部未同意があるが、村としては開発に向け応援態勢をとっていききたい。

★行政改革の推進について

質問 行政改革の中で、保育園、幼稚園の民営化について検討があるか、どのように考えているのか。

村長 保育園などの運営に要する費用は、民営(吉岡村の民間保育園の実績)と比べると村営のほうが高いので民営が望ましい。しかし、職員的身分等の問題もあるので、長期的視野に立ち検討していきたい。

★演習場内の砂防施設は

質問 相馬ヶ原演習場内の砂防施設について、計画はどのようなものか。

企画課長 現在、県が防衛庁より委託を受け、土砂流失防止に關し調査を行っている。県とすれば六十一年より砂防施設の工事に入る計画らしいので、村としても早期着工を働きかけた

可決された主な議案

◆**榛東村職員の勤務時間その他勤務条件に関する条例の一部改正**について
 年末年始の休み（十二月二十九日から三十一日および一月二、三日）については、国民の祝日に関する法律による休日と同様に取り扱うため、職員は原則として、勤務することを変更しないことを制度上明確にしました。

◆**コミュニティ供用施設の設置および管理に関する条例の一部を改正する条例**
 コミュニティ供用施設の設置および管理に関する条例に、一区コミュニティ・センターを加えました。

◆**字の区域の変更について**
 これは昭和五十六年度に実施した、県営群馬用水榛東土地改良事業第二十三五換地区（山子田から長岡にかけての北谷地地区）の施行に伴い、長岡と山子田の一部において区画形状を改めた結果、字の名称を変更する必要がありますが生じたものです。

◆**昭和六十年年度榛東村一般会計補正予算**
 歳入歳出予算の総額からそれぞれ二七九万二千円を減額しました。歳出で減額となった主なものは、ほ場整備や道路の新設・改良、河川災害復旧などで、これは事業費が確定したことに伴っての減額です。

◆**昭和六十年年度榛東村老人保健特別会計補正予算**
 歳入歳出予算の総額から、それぞれ三二、四三万円を減額しました。

◆**榛東村農業共済条例の一部改正**
 正については、共済金額が六十一年度より次のように変わります。

◆**昭和六十一年度榛東村老人保健事業会計補正予算**
 収入予算から二、一八九万一千円を、支出予算から二、三九三万九千円を減額しました。

◆**昭和六十一年度榛東村農業共済**
 正については、共済金額が六十一年度より次のように変わります。

改 正 前		改 正 後	
作 目	共済金額	作 目	共済金額
水 2位	296円/kg当り	水 1位	301円/kg当り
陸 2位	286円/kg当り	陸 1位	291円/kg当り
麦 2位	180円/kg当り	麦 1位	184円/kg当り
春 蚕 2位	1,800円/箱当り	春 蚕 1位	1,850円/箱当り
初秋蚕 2位	1,800円/箱当り	初秋蚕 1位	1,850円/箱当り
晩秋蚕 2位	1,800円/箱当り	晩秋蚕 1位	1,850円/箱当り

◆**榛東村農業共済条例の一部改正**
 正については、共済金額が六十一年度より次のように変わります。

◆**榛東村農業共済条例の一部改正**
 正については、共済金額が六十一年度より次のように変わります。

◆**榛東村農業共済条例の一部改正**
 正については、共済金額が六十一年度より次のように変わります。

◆**榛東村農業共済条例の一部改正**
 正については、共済金額が六十一年度より次のように変わります。

◆**昭和六十一年度榛東村老人保健事業会計補正予算**
 収入予算から二、一八九万一千円を、支出予算から二、三九三万九千円を減額しました。

昭和61年度 陳情一覧

陳情者住所氏名	陳 情 要 旨	付託委員会
1 洪川地区医師会 会長西沢康男他2	就学前幼児の尿検査の実施について	文教 厚生
2 北野村営住宅班長 星野貞義他2 団体	教育集会所の建設	文教 厚生
3 田中恒市他15名	霞山ゴルフ場開発計画の反対について	産業 経済
4 仰羽鳥製作所 羽鳥宇吉他2 団体	村営住宅建設にあたり地元業者の活用について	建設
5 群馬県密通人角田儀平治 代表世居人角田儀平治	国家機密法の意見書提出に要請する陳情	総務
6 榛東村青少年健全育成会 勝他1 団体	ホテルリゾートの建設反対について	文教 厚生
7 榛東村上位部ゴルフ場建設促進協議会 湯浅寿男	上位部ゴルフ場建設の促進について	産業 経済
8 榛東村PTA連合会 三枝義典	リゾートホテル建設に十分な配慮を	文教 厚生

◆**★農村集落排水事業**
 質問 農村集落排水事業の推進について聞きたい。

◆**★南部開発問題**
 質問 南部地区に建設予定の公共建築物はどんなものを考えているか。

◆**★飼育所再編について**
 質問 飼育所の再編成問題について考えを聞きたい。

◆**★新幹線問題**
 質問 新幹線補償問題について聞きたい。

◆**★ゴミ処理対策**
 質問 広域ゴミ処理場の負担金の算出方法が改正されたいが、村の負担はどうなったか。また、ゴミの減量対策について聞きたい。

◆**★飼育所再編について**
 質問 飼育所の再編成問題について考えを聞きたい。

◆**★新幹線問題**
 質問 新幹線補償問題について聞きたい。

◆**★ゴミ処理対策**
 質問 広域ゴミ処理場の負担金の算出方法が改正されたいが、村の負担はどうなったか。また、ゴミの減量対策について聞きたい。

◆**★飼育所再編について**
 質問 飼育所の再編成問題について考えを聞きたい。

◆**★飼育所再編について**
 質問 飼育所の再編成問題について考えを聞きたい。

◆**★新幹線問題**
 質問 新幹線補償問題について聞きたい。

◆**★ゴミ処理対策**
 質問 広域ゴミ処理場の負担金の算出方法が改正されたいが、村の負担はどうなったか。また、ゴミの減量対策について聞きたい。

◆**★飼育所再編について**
 質問 飼育所の再編成問題について考えを聞きたい。

◆**★新幹線問題**
 質問 新幹線補償問題について聞きたい。

◆**★ゴミ処理対策**
 質問 広域ゴミ処理場の負担金の算出方法が改正されたいが、村の負担はどうなったか。また、ゴミの減量対策について聞きたい。

◆**★飼育所再編について**
 質問 飼育所の再編成問題について考えを聞きたい。

◆**★新幹線問題**
 質問 新幹線補償問題について聞きたい。

◆**★ゴミ処理対策**
 質問 広域ゴミ処理場の負担金の算出方法が改正されたいが、村の負担はどうなったか。また、ゴミの減量対策について聞きたい。



▲ご婦人方が熱心に傍聴しました

◆**昭和六十一年度榛東村国民健康保険特別会計補正予算**
 歳入歳出予算の総額に、それぞれ一六〇万円を追加しました。これは、国民健康保険基金の積立金に二六〇万円の利子がついたもので、この一六〇万円はさらに基金に積み立てました。

おもな使いみち

農林業費 4億7,786万円
商工・労働費 2,960万円

教育費 5億1,866万円

勤労者福祉センター建設 (62年) に向け敷地造成
防衛関連のほ場整備に一億〇四〇四万円、林道新井盗人越線の改良に三、〇〇〇万円を使います。村づくり事業として産業祭を開催するため、二二二万円を計上しました。村内でできる農産物や工業製品、工芸品などを展示するとともに、地域特性を生かした今後の村づくりに向け、その施策を考えていきます。勤労者福祉センターを六十二年に役場の北にある旧公民館敷地に建設します。これに向け、建物の取り壊しと敷地の造成に五〇〇万円を支出します。

給食センターの建設に 二億二千万円
建物と設備の老朽化が進んだ給食センターの建て替えに二億二、〇〇〇万円を使い、設備の機械化、環境衛生の向上を図るとともに効率のよい給食づくりをめざします。中学校のテニスコート(三画)を五〇〇万円で造成し、コート不足を解消します。なお、一面は一般者向けに常時開放する予定です。このほか、現在活動が休止している青年団の復活に向け、自主活動促進費として十万円を予算化し、長期的展望で復活の基礎づくりをします。

歳出を目的別にみると

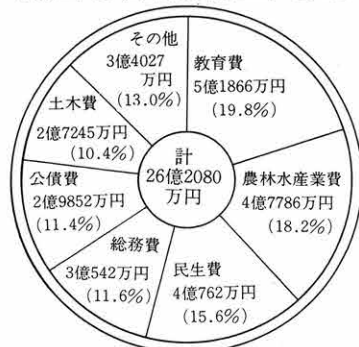

歳出を性質別にみると



歳入の内訳をみると

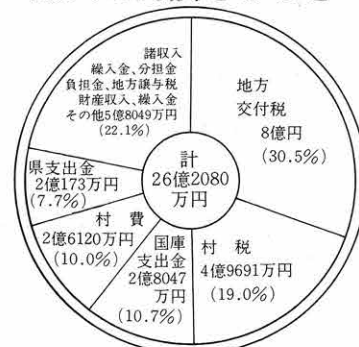

村税の内訳をみると

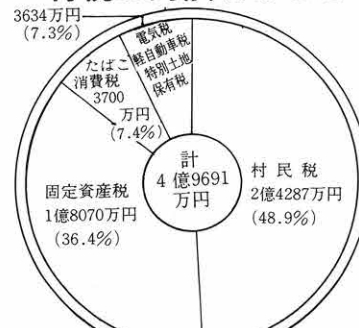

その中身は...

おもな財源

繰入金・繰越金 1億9,100万円
地方譲与税・各種交付金 1億2,37万円

地方交付税 8億円
村税 4億9,691万円

財政調整基金から 一億五、一〇〇万円を繰入
繰入金一億五、一〇〇万円は、財政調整基金のとりくみによるもので、前年より九、一〇〇万円多くなっています。前年度よりの繰越金は四、〇〇〇万円、前年と同じです。

村税は貴重な自主財源 前年より七・一%増収
国が国税三税(所得税・法人税・酒税)の一定の割合を、市町村の財政事情に応じて配分する地方交付税は八億円、前年より八〇〇万円(一%)多く見込んでいます。村税は貴重な自主財源ですが、主な税の見込額は、村民税二億四、二八七万円(前年比六・四%増)、固定資産税は一億八、〇四〇万円(前年比一〇%増)で大きな伸びを示しています。村税全体をみると、前年より七・一%の増収を見込んでいます。

歳出 — おもな使いみち

<p>土木費 2億7,245万円 消防・議会費ほか1億5,950万円</p>	<p>総務費 3億542万円 公債費 2億9,852万円</p>	<p>民生費 4億762万円 衛生費 1億5,112万円</p>
<p>新井十二沢地内に村営住宅を十六戸建設</p> <p>村道整備で主なものは、五十三年から実施している上野原支線一号の改良に、三、〇七三万円を使い完成をめざします。広馬場西部支線九十九号に、三〇〇万円このほか七路線に五、七九五万円を使い新設・改良を進めます。二十一区構想を進めるため、新井十二沢地内に村営住宅を十六戸建設します。この予算に一億一、八四二万円を計上しました。消防費では、本部班のタンク車が老朽化したため新型タンク車を、一、三五〇万円で購入します。</p>	<p>小学校就学区区域適正化にむけ、南部開発調査を実施</p> <p>十四区コミュニティ供用施設（鉄骨造瓦葺平家建、床面積一四〇平方メートル）建設費に二、六四七万円を使います。小学校就学区区域適正化にむけ、南部開発調査費に三〇〇万円を計上しました。これは、南小就学区域内の、あらゆる分野での開発に関する調査を行うものです。このほか、将来の都市計画道路の基礎調査に三八五万円を支出します。また、総務費の中で一番多い人件費や光熱費などの一般管理費は一億三、七三三万円です。</p>	<p>住民検診に血液検査 肺ガン検診も実施</p> <p>地域改善対策事業では、ほ場整備に五、六九九万円、共同利用施設（えのき責栽培施設）に八、五〇〇万円を使います。二十区にちびっ子広場をつくるため四〇万円を支出します。保健衛生では、住民検診の中に血液検査を取り入れるほか、肺ガン検診に一六万円を計上しました。また、繰入金として、老人保健特別会計に二、七九万円を、国民健康保険特別会計に三、〇〇〇万円を支出します。これは、国の補助金が削減された影響等によるものです。</p>



特別会計と企業会計

- 国民健康保険
歳入歳出 4億4,160万円
- 老人保健
歳入歳出 2億5,817万円
- 水道事業
収入支出 2億3,602万円
- 農業共済
収入支出 1億2,726万円
- 住宅新築資金等貸付
歳入歳出 9,327万円

昭和61年度 一般会計予算 26億2,080万円

歳出 — おもな財源

<p>村債 2億6,120万円 諸収入・分担金ほか2億8,710万円</p>	<p>国庫支出金 2億8,047万円 県支出金 2億 173万円</p>
<p>村民一人当たりの借金 約十八万八千円</p> <p>村債は、学校や道路など村が大きな事業をするとき、国や県、金融機関から借り入れるお金です。本年度の借り入れ額は二億六、二〇〇万円、前年より一億五、一七〇万円ふえました。これは、村営住宅や給食センター建設など、新規の事業がふえたためです。本年度の村債を含めた村の借金は、二億六、九五二万円となり、村民一人当たり換算すると一八万八、八〇〇円になる勘定です。</p>	<p>四億八、二二〇万円</p> <p>公共施設の建設など、村が行う事業に国や県が補助・負担してくれる国庫支出金と県支出金は、前年に比べふえています。国庫支出金は前年より二〇・五割、四、七六九万円ふえ、地域改善対策事業、防衛関連事業、村営住宅建設などのほか、いろいろな事業に国から支出されます。県支出金は、前年より二・八割、三、七四二万円ふえました。小規模土地改良事業、林道改良事業、団体営農道整備事業などのほか、いろいろな事業で県から支出金を受けます。</p>

地方公共団体（都道府県や市町村）の会計制度は、財政状況を確認するため、あらゆる歳入歳出を、一つのものとして経理するのが建前となっています。しかし、水道事業など特定の事業を行う場合や、国民健康保険などのように、特定の歳入をもって特定の歳出に充て、一般の歳入と区分して経理する必要のある場合は、独立した別個の経理をすることができま

す。これを特別会計とい、本村では、水道事業会計や農業共済事業会計、および国民健康保険特別会計、老人保健特別会計、住宅新築資金等費付特別会計があります。一般会計には、地方公共団体の基本的な経費、つまり、議会費や総務費、民生費、衛生費、労働費、農林水産業費、商工費、土木費、消防費、教育費など、地方公共団体の存立の目的そのものの事務を処理するために必要な経費が予算に計上されます。これに対し特別会計は、特定の目的を運営することだけをもって処理するため、原則として独立採算制をとっています。水道事業会計を例にとると、収入は、水道料金や受益者負担金および借入金で、支出は、水を安定して供給するためにかかる費用つまり、施設の改良費や薬品代、電気代、人件費などです。収入と支出はおおむね同額となるよう運営されますが、赤字になる場合もあります。赤字が数

幼い日、春の野で、タンポポの花を摘んで遊んだり、白い綿毛を吹いてうらないをした思い出をお持ちの方も多いことでしょう。

タンポポは大きく分けると昔からあった在来種と、明治時代に牧草と共に渡来し、北海道から広がったと言われるセイヨウタンポポがあります。あなたが子供の時に遊んだタンポポはどちらだったのでしょうか。



『緑の国勢調査』（自然環境保全基礎調査）の結果によると、現在では、セイヨウタンポポの割合が多く、分布も沖縄まで広がっていることがわかりました。この調査は、全国を一ヶ四方

の網目（メッシュ）に分けてボランティアの人たちが、その網目の中で、調査対象の生物を見たり、たかどろかを報告してその結果をまとめたものです。調査メッシュ九万六、二〇六のうち、在来タンポポが見られたのは、三万八、三八九、セイヨウタンポポは四万六、二七九でした。百年ほどの間にセイヨウタンポポがこんなに増えたのは、セイヨウタンポポの種子が軽く、しかも単為生殖（オシベとメシベのない生殖）なので、遠くまで一人旅をして繁殖できるためだそうです。

川が汚れていると、ホタルの幼虫が食べるエサがなくなり、ホタルも住めません。みんなが注意し牛池川はもとより、村内の河川をきれいにして、ホタルが住める環境づくりをしましょう。

健康アラカルト

タバコをすう人の死亡率は、すわない人と比べると—約4倍

成人病による死亡のなかで、最近「肺ガン」による死亡が増えています。榛東村でも、毎年2、3人の方が亡くなっています。

以前、肺ガンで友人を亡くした方から「村のレントゲンをきちんと受けているのに、なぜ、もっと早くみつけれなかったのか」というおしかりを受けたことがあります。

毎年8月に行っている胸のレントゲン検査は、結核と一緒に肺ガンについても検査していますが、肺ガンには、レントゲン写真に写りやすい肺の実質部でできるガンと、心臓や太い血管、骨などにかくれ、レントゲンに写りにくいところにある肺門部ガンとがあるので、年に一度のレントゲン検査だけでは、すべての肺ガンを早期に見つけることはできません。

しかし、レントゲンに写りにくい肺門部ガンには、タンの検査で発見しやすいことと、比較的早い時期から自覚症状（タン・セキ・血タン・声がしわがれる・胸の痛み）があることが多い、という特徴があります。そしてさらに、このガンは喫煙と関係が深く、タバコを多量に長年すっている人ほど危険性が高くなります。

・喫煙者の肺ガン死亡率は、非喫煙者の約4倍
喫煙指数＝1日の本数×喫煙年数
＝400以上→要注意 600以上→危険 800以上→きわめて危険

ですから肺ガンの早期発見には、レントゲンのほかに「タンの検査」を受けることが大切です（ガンの中には急速に進行するものもありますので、できれば2回以上受けたら、より発見の可能性が大きくなります）特に、50歳以上の喫煙者には、レントゲンと「タンの検査」をおすすめします。また、先にあげた症状のある人は、早急に医師への受診をしましょう。

お母さん忘れないで…

3歳児検診

- ・実施日 4月18日（金）
- ・受付時間 午後1時30分～2時30分
- ・場所 農民研修館・2階・大会議室
- ・対象児 昭和58年1月1日生まれから昭和58年3月31日生まれの児

※歯科検診も行いますので、口の中をきれいにしておでかけ下さい。

乳児検診

- ・実施日 4月22日（火）
- ・受付時間 午後1時30分～2時30分
- ・場所 農民研修館・2階・和室
- ・対象児 昭和60年6月 昭和60年9月 生まれの児
昭和61年1月

御堀遺跡 (桃井城)

▲発掘された遺跡(奈良・平安時代の遺構)を上
空から撮った写真です

むらの埋蔵文化財

御堀遺跡は村のほぼ中央にあ
たる山子田の御堀に所在し牛王
頭川と南城寺川にはさまれ、東
に向かつて緩やかに傾斜する台
地上にあります。

御堀という地名が残っている
ように、この地には桃井氏が居
住し、戦国時代まで使用して
いたと伝えられており、吉岡村
の桃井城とともに県内に知られ
ています。

奈良・平安時代の遺構

調査は計画された道路敷部分
という狭い範囲でしたが、集落
の主要を知ることができまし
た。確認された遺構は住居址、
土壇、溝などですが、特に住居
址は三十四軒分が確認され、桃
井城が築かれていた部分(一〇
〇び×一四〇び)全体におよぶ
大規模な集落であったと思われ
ます。

▼当時の住居の想像図

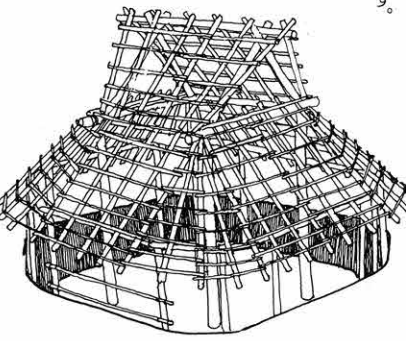

▼発掘された竅穴式住居跡



現在も一部だけですが、外敵
を防ぐため城の周囲を覆ってい
たと思われる土塁や堀が残って
いて、城のなごりをとどめてい
ます。

昭和五十九年度に土地改良事
業が計画されたため、発掘調査
を行ったところ、奈良時代から
中世に至るまでの貴重な遺構や
遺物が発見されました。

出土遺物



▲灰釉陶器



▲字が刻まれた土器(坏)

遺物は、住居のかまどを中心
に煮炊き用の羽釜、カメをはじめ
め、食器用の坏、高台碗、皿な
ど当時の人々の生活用具が多数
みつかりました。この中には、
土器の底に字が刻まれているも
のや、岐阜県より持ち込まれた
と思われるものもあり、当時の
文化交流の活発さがうかがえま
す。この他に農耕用のカマや砥
石、鉄製のノミなども出土しま
した。



▲復元した羽釜

桃井城に関する遺構

桃井城は桃井氏の居城として
伝えられています。城の構造は
城跡研究者である山崎一氏によ
ると東西二百十び、南北百九十
びの地域に西には半円形に空堀
を構え、東面には直線的な水堀
を掘って牛王頭川分流の河道と
南城寺川とを結び、その中央よ
りやや南寄りに追手虎口(おっ
てこぐち)(通用門)を構えて
城の正面としている。また、二
郭からなり、西部が主郭で、
東西百六十び、南北百九十びの
半円形の大郭であり、東部はそ
れより三び程低い別郭で東西五
十び、南北七十びの長方形であ
ったとされています。

まとめ

桃井城が所在する御堀地区
は、村内でも有数の水田地帯で
あり、周辺には、堀之内や十日
市といった城の名こりを残す小
字名もあります。また、奈良の
藤原京より「車評桃井里へくる
まのこおりものいのみやび」で
記された本簡が出土しているこ
とや、今回の調査でも奈良・平
安時代の住居跡が多数みつかり
ていることなどから、このころ
にはすでに水田がひろがれる
とともに、村落が形づくられ、
これを基礎として城が成りたっ
ていたのではないかと考えられま
す。

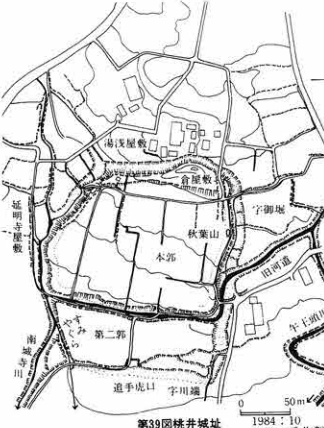

▲桃井城址推定図山崎一氏作製

カメラレポート

春を呼ぶ 野焼きのけむり

三月二日村内一せいに野焼きが行われました。

この野焼きは、田の畦畔や土手の枯れ草を焼き、草の根や土の中にある病害虫の幼虫を焼き殺すもので、村内のあちこちに煙が立ち込めていました。



▲村内あちこちに野焼きのけむりが

さわやかな風と一緒に歩いた七キロ

村民健康づくり大会が三月十六日、快晴無風というすばらしい天気のもと行われました。この日は家族連れの親子や老人、若者百五十人がさわやかな風と一緒に、村内七キロのコースを歩きました。

午前八時農民研修館に集合し全員でラジオ体操の後、いざ出発。最初の見学地・柳沢寺では小川住職から、寺の由来を聞き勉強しました。初め



▲元気よく歩く参加者

▼県央水道で施設の説明を受けました。



は、ちょうどお昼のサイレンと同じでした。完歩した記念に、一人一人に完歩賞となわとびが、そして、お疲れさまとあたたかい豚汁がもてなされ、参加者を喜ばせました。



柳沢寺では小川住職から寺の由来をききました

スポーツ・ハイライト

榛東、初優勝飾る

渋川広域バレーボール大会
第五回渋川広域バレーボール大会が、三月二十三日北桶村の桶小体育館で行われました。大会には六チームが参加、榛東チームは、決勝戦で吉岡村をストレートで下し、見事この大会初優勝を飾りました。



▼広域大会初優勝の榛東チーム

四区、うれしい初優勝

村民バスケットボール大会

第十回村民バスケットボール大会が、二月二十三日北小と榛中体育館で十四チームが参加して行われ、熱戦が繰り広げられました。決勝戦は四区と三区で争われ、初優勝を飾りました。三位は十二区と十三区でした。また、最優秀選手賞に四区の小淵久則君、敢闘選手賞に岩田克美君がそれぞれ選ばれました。

うちの先祖様

かなあ

遺跡展・講演会

遺跡展および講演会が、二月二十日から二十三日まで農民研修館で開かれました。

この催しには、村内外から約一、六〇〇人の見学者が訪れ、展示された土器や耳飾りの精巧さに感心していました。

訪れたある老人は「うちの先祖様もこの辺に住んで、こんな暮らしをしていたんですかね」と感想をもらっていました。



▲講演会にはたくさんの方が詰めかけました

▶見学者でにぎわう遺跡展

自分の生命と財産は 自分の手で守る 自覚を！ 10区の市村ヨネ子さんが一日消防長



榛東村婦人会長の市村ヨネ子さんが、二月二十七日、渋川広域消防の一日消防長を務めました。

この一日消防長は、昭和五十六年秋に始まって以来、今回の市村さんで十代目となりました。

この日市村消防長は、消防本部や園内四方所の分署を訪れ、組織や救助訓練などを視察し「この管内から災害がなくなるよう、ますます技術の錬磨に精進して下さい」と、署員へ激励の言葉を述べられました。

▼小さな白球に熱戦が



☆個人戦 各クラスの優勝者
★少年男子 善養寺勝之(三区) ★少年女子 内海里香(九区) ★一般男子 南正弘(九区) ★一般女子 後閑繁子(九区) ★ベテラン 渡辺勝(六区)

昭和六十年度村民卓球大会が、三月二十三日北小体育館で行われました。団体戦には八チームが参加し選手層の厚い六区が決勝で十七区を下し、二年連続優勝を飾りました。個人戦は男女五クラスに五十人が参加し、小さな白球に熱戦が繰り広げられました。結果は次の通りです。

☆団体戦 優勝六区、二位十七区、三位九区、四位八区。

層の厚い六区が 二年連続優勝

村民卓球大会

▼優勝した4区チームのみならず



◀「あー、つかれた。ちよつと失礼して一休みさせてもらいます。」



▶「おかあさん、もうつかれた。ちよつと。あなたはまだまだ元氣いいのね。ちよつと背中たたいて」

「なによ、これくらいで。まだ、ふけこむ年じゃないでしょ、元氣だして!!」



◀「天気がよく、とても気持ちよかつたわ。健康づくりをしながら、村内の名所や施設が見学できて、勉強になりました。また来年も企画して下さい」





居ごこち最高

17区の小池咲男さん宅に
野生のきじばとが住みつく



▼屋根裏に巣をつくったきじばとと小池さん

ハレー彗星をキャッチ アマチュア天文台を開設

5区の青木繁さん

76年に1度の回帰、今世紀最大の天文ショー「ハレーすい星」が世界中をにぎわせていますが、村内にもこのハレーすい星を追い続けているアマチュア天文家があります。この人は五区の青木繁さん(28歳)です。青木さんは中学生のころから天体観測に興味をもち始め、天体観測16年のキャリアを持っています。今回のハレーすい星の接近には「数年前から感心をもち、待ちに待った」そう、昨年の11月ごろから観測に入りました。今は夜半すぎが一番よく見えるそうで、空が澄んでいる日は欠かさず望遠鏡をのぞくそうです。

「こんな小さな望遠鏡でも結構よく見えるもんですね。これまで100人あまりの人が見せてと来ました。ハレーすい星以外でも、土星のリングや木星がよく見え、感動して帰りますよ」

興味のある方は青木天文台を訪れてみませんか。

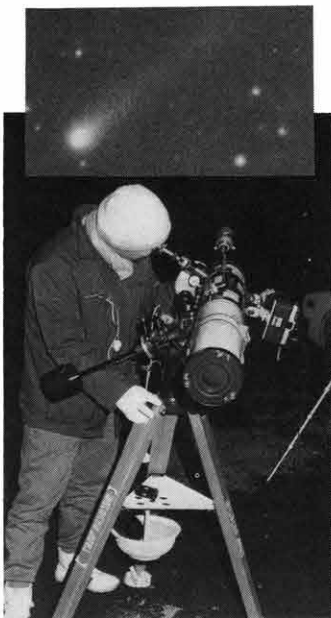

▲ハレー彗星を追う青木さんと撮影したハレー彗星

十七区の小池咲男さん宅では野生のきじばとが住みつuki、近所の話題になっています。このきじばとは、小池さん宅の作業小屋の屋根裏に三年前から巣をつくり、ひなをかえすようになったものです。今年も二月十日ごろ卵を生み、三月の初めにひなが飛び立ちました。住みついたきじばとは、一回に二個、年三回卵を産むそうで、今までに十八羽が小池さん宅から巣立ちました。「私が巢の下で仕事をしても全然驚きませんよ。たまに巢の中をのぞいたりするけど、逃げようとしません。よほど居ごこちがいいんでしょうかね」と小池さん。きじばとの巣は屋根裏の小屋組に置いてある材木の上であり「あの材木をどくと巣がこわれてしまうので、使うのはもうあきらめました。三年もつぎあっているとかわりく、かわいそうなくとほまきませんよ」としほりくそつとしておくそうです。識者の話によると、庭木や街路樹に巣をつくったという例はあるが、建物につくった例は初めてだそうです。きわめてめずらしいことと驚いています。

榛東村の地名と風土

カイド(海戸・貝戸・海道)

(その1) 中村京一著

大字	カイド	近接	沢川	標高(約)
長岡	慮海戸	自害沢川	支流	300m
	布海戸	堂の入沢川	の取入水	280m
	菲海戸	同上		265m
山子田	倉海戸	カンザツ川	と太田川	の取入水
	乙倉海戸	同上		245m
	冠海戸	太田川		265m
新井	堂海戸	天神川		400m
	清水貝戸	蛇ヶ見川	・八幡川	300m
	梶貝戸	天神川		260~285m
広馬場	八ノ海道	湧出水		285m

榛名山東麓や赤城南麓の一帯に「カイド」の付く地名がたくさんみられる。このカイドについては、柳田国男の地名の研究(一九三七)以来の研究対象であつて、いまだに定説と云われるものがないという難

- (1)カイトに海戸を当てたものが七つあり、いずれも長岡、山子田地区である。貝戸が二、海道が一つである。
- (2)長岡、山子田、新井にそれぞれ三つずつあり平均して存在しているが、南へ行って広馬場になると八ノ海道の一つだけである。
- (3)冠海戸を除くと、いずれも標高二四五メートルから三〇〇メートルのところにカイト部落がある。
- (4)水利の便を得ているとみられる沢川名をあけておいたが、自然湧水地は広馬場の八ノ海道のみである。それ以外清水貝戸なども、その地名から湧水地帯とみられるが、他と同様に主要な沢川から水路を分けて、取入水に頼っている。

しい地名です。本村の山子田には「山子田の七海」と言われるカイドがあったといわれ、表のほかに、山ノ海戸、島海戸、七郎海戸、上倉海戸が入ることになるが、明治十年の郡誌には、すでにその字名はない。本村に現存するカイト名もつ十の小事について考えてみよう。まず、このカイド一覧表によつて、概括的にとらえてみる。(1)カイトに海戸を当てたものが七つあり、いずれも長岡、山子田地区である。貝戸が二、海道が一つである。



こんにちは 赤ちゃん

ちえ 智恵ちゃん
15区 金井 智恵ちゃん

十五区 金井智恵ちゃん、二月二十四日で満一歳になりました。

智恵ちゃんは、秋雄さん、佳子さんの二女で、名前は賢い子に育ってほしいと、お父さんが考えてつけてくれたそうです。

最近になって歩けるようになって、あちこちに行きたがるそうです。そのせいか食欲がおう盛で良く食べます。果物が好物で、

特にバナナには目がありません。

性格は「お姉ちゃんと一緒に遊び、仕込まれたせいからちょっと気がつよい所がありますね。お姉ちゃんが大好きで、保育園の送り迎えには、必ず一緒に来たがるんですよとお母さん。

一人のときはぬいぐるみと遊ぶのが好きで、お人形さんにはほすりをするのが好きな智恵ちゃんです。



- ### タテの力キ
- ②同級生のことを○○○メートといひます。
 - ③花が長く咲く植物。二文字でも種類はたくさんあります。
 - ④アレギー 体質の人は、うるしなどに○○○ことがある。
 - ⑤ころんでもすくおきる。縁起物として有名で本村の特産。
 - ⑦テレビやマンガを見るよりも○○○をしましよ。
 - ⑧昔は村内の小川でもシジミや○○○がとれました。
 - ⑩木でつくった形で、女兒の姿がかわいひ。本村の特産品。
 - ⑫タバコは○○○○で消ししましよ。
 - ⑬この時間は、口を大きくあけ、元氣よく歌いましよ。
 - ⑮誕生日には○○○に年の数だけローソクを立てます。
 - ⑰特別にかわひがあることを○○○いひましよ。
 - ⑱目標に到達するには、強い○○○



家族で解こう

クロスワード・クイズ
さあ、また張り切って解いてください。☆印を集めると一つの言葉ができます。解けた人は解答用紙に書いて、北小、南小、榛中、中央公民館に置いてある箱に入れて、企画広報課A広報係(山子田1258-1)へ届けてください。
締め切りは、4月25日です。
正解者の中から30人のかたに記念品をお贈りします。

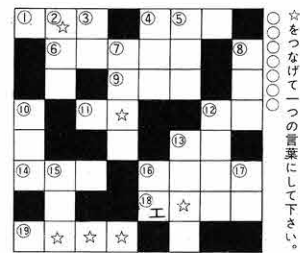

ヨコの力キ

- ①日本の代表的な花
- ④草花を植える所
- ⑥小学生は本やノートをこれに入れて
- ⑧道をわたるときは○○○に注意しましよ。
- ⑨手巻き、にぎり、いなりといったら。
- ⑫洋食ならナイフやフォーク、とどまれるかの一つのキー・ポイント、瀬戸際に立たされた時、親の顔がチラツと浮かぶかどうかです。周囲が自分のことをいつも温かい目で見てくれる、という思いが子供にあれば、それが非行に対するブレーキとなつていきます。親ばかりではありません。友達や先輩などを取りまく人間関係、つまり「応援団」がどれだけいるか、そして彼らの助言、励ましを受け入れるだけの心の広がりを持つて持っているかどうかにかかっています。それは、「自分が好き」、人間が信じられる」という気持ちを持つて、子供を育てたかどうかという親の姿勢が問われることを意味しています。

非行

何が彼らをそうさせるか

中学生は、悩み多き年です。心身の成長過程の中で、一番難しい時期にあるといえます。大抵、あるいは「小どな」などといわれるように、肉体的にも精神的にも子供から大人への、いわば移行期にあります。小学生時代の「児童の心」を残しながら一方で大人としての意識を持ち始めるアンバランスな状態が目立つ年齢です。具体的には、思春期といわれる第二反抗期の真っただ中にある、進学・就職という進路問題で自己決定をせまられます。

親の目から見ると、学校の勉強が、新たな悩みを生んでいくかどうかが、そして心に響く

両親—最後のトリデ

強はアツという間に片付けて、あとはマンガを読み、テレビにかじりついて、何となく頼りなく思えるかもしれません。チャラチャラと底の浅い生き方をしていると映るかもしれません。しかし、心の中では、自らの課題に直面し、それぞれに悩みを

抱いていることが圧倒的に多いのです。
ご両親の中には、今まで特に問題もなく順調に育ってきたのだから悩みなどないはず」と高をくくっている方もおられるようです。でも、順調に育ったからといって、一人の人間として目覚めが、新たな悩みを生んでいく

口をきき方、励まし方ができるかどうか、極めて重要です。といて、ふだん全身全霊を傾けて子供のことを考えてほしいというのではありません。子供が反抗的な態度に出たとき、どう受けとめるか、親の度量が問われるときです。ふだん使ったことのない乱暴な言葉遣いで子供が反抗して来たとき、こちらで感情を受けてきたとき、返すと、そのやりとりだけが異様にふくらんで、違う方向に話がいってしまつてことがあります。そうならないためには、その反抗を素直に受けとめてやるくらい心の広がりを持ち続けたいものです。

口をきき方、励まし方ができるかどうか、極めて重要です。といて、ふだん全身全霊を傾けて子供のことを考えてほしいというのではありません。子供が反抗的な態度に出たとき、どう受けとめるか、親の度量が問われるときです。ふだん使ったことのない乱暴な言葉遣いで子供が反抗して来たとき、こちらで感情を受けてきたとき、返すと、そのやりとりだけが異様にふくらんで、違う方向に話がいってしまつてことがあります。そうならないためには、その反抗を素直に受けとめてやるくらい心の広がりを持ち続けたいものです。

和食は。
⑭入学や就職の時つづけるもの。
⑯ぬれきぬをさせられたつみ。
⑰秋から初冬にかけて吹く風で木の葉を吹き落とします。
⑱悪いことをしたときすえられるのは。

前回の答えと当選者

広報一七九号のクロスワードクイズの解答は、五十九通寄せられ五十五通が正解でした。抽選により三十人の方に記念品をお贈りしました。(一)は年齢、(二)区湯浅八重(12)、岩田義弘(21)、3区山本なつこ(8)、高野辺貴(10)、4区新井有美(10)、5区長沢智成(8)、6区斉藤和恵(11)、斉藤香(22)、岡部一寿(39)、7区高橋ウタ(54)、田村勉(23)、堀内礼子(34)、8区小倉常弘(23)、9区箱田吉(10)、茂田康敏(10)、10区高田和也(6)、飯塚輝彦(7)、田畑ゆかり(12)、11区富沢修(9)、高橋和吉(62)、12区入沢淑子(11)、13区小野関明子(10)、南真由美(13)、15区小池仁美(9)、16区田嶋人志(11)、17区高橋浄(11)、18区伊与久圭(10)、村上智子(7)、20区吉川美晴(10)、牟田洋子(33)

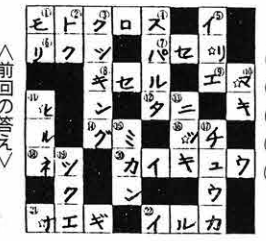

△前回の答え△

むらの植物

農学博士

田中 貞雄

☆山野草の育て方

5、ドクダミ（ドクダミ科）
昔からよく知られている民間薬草の一つで、毒をためらわせる、抑制するという意味で毒溜めと呼ばれ、これがドクダミとなったといわれる。

全国各地の山野、屋敷内、竹林などの多少しめりがちなところに繁茂する。全草に独特な臭いがあり、この成分はデカノイルアセトアルデヒドといふ菌の繁殖を防ぐ働きがある。地下茎は白色で土中に深く入り、分岐して繁殖する。草丈は三十一センチメートルで、葉は互い違いにつき、心臟形で暗緑色。六～七月ごろに花を咲かせるが、四枚の白い花びらに見えるのは花を保護する苞で、まん中に黄色く柱状になっているのが、小さい花の集まりでつづぶのひとつつがそれぞれ一箇の花である。

ふやし方はかんたんで、地下茎に葉つけて植えればよ

六～七月の花期に地上部の茎葉を刈り取り、水洗いで土砂を除き新聞紙にはさんで水分をとり、広げて日干しにしたものを干葉と呼んでいる。

乾燥にも強く多少しめり気があれば枯れることはない。繁殖力が強く、四～五株植えておけば忽ち広がってゆくので、春に植えれば八月ごろには採取、利用できる。

薬効・生の茎葉を数枚かさねて丸め、すりおろした汁はニキビ、靴ずれ、おむつかぶれ、水虫、しらくもなどに一日数回ぬるとよい。蜂やイラガなどにさされた場合は生葉を塩もみしてすりつけるとよい。慢性鼻炎、蓄膿症などには、ぬる前にすり鉢で生葉をすりつぶし液を脱脂綿に含ませるか、生葉を柔かくもみつぶしてつめておくとうみがでて頭が軽くなる。片側ずつ一日おきに交互に行う。



ドクダミ

絵 十木良

推賞にそそぐ情熱が認められ、知事表彰



2区 岩田久さん

二区の岩田久さんは、県推賞農業協同組合の総会の席上で、しいたけ産業の振興に功勞があったとして、群馬県知事より感謝状を受けました。

この功勞者感謝状は県内から七人が受賞し、岩田さんは渋川・北群馬地区から、ただ一人受賞したものです。

あたたかい心

役場職員組合が
バザーの収益金を寄付

役場職員組合では、このほど職員文化祭のときに行ったチャリティー・バザーの売り上げ金四万六、二〇三円を、社会福祉に役立ててと村社会福祉協議会に寄付していただきました。



▲職員組合で行ったバザー

手づくりのくつ下
を独居老人へ寄付

六区の立川キミさん
このほど、六区の立川キミさんは、社会福祉協議会へくつ下を寄付して下さいました。杜協では、さっそくひとり暮らしの老人宅へ配布、大変喜ばれました。

役場職員異動(四月一日付)

- ▼総務課長・青木孝一(議事事務局局長併任を解く) ▼議事事務局長・湯浅耕作(企画広報課) ▼土地改良課・岩田実(新幹線対策室、狩野啓一(新幹線対策室) ▼企画広報課・錦貫智(農業共済課) ▼農業共済課・倉持直美(土地改良課) ▼保健年金課・小山伸子(総務課) ▼教育委員会・久保田邦夫(新幹線対策室) ▼退職・狩野和子(中部保育園) ▼小野上村教育委員会・横田秀雄(教育委員会・派遣社会教育主事)

おめでた

おみやげ

- ☆お誕生おめでとございます
- 3区高野辺裕美ちゃん (祝次長女) 1月26日生
- 1区矢嶋裕一郎ちゃん (ひとみ長男) 1月27日生
- 3区高野辺淳ちゃん (正行長男) 1月27日生
- 20区宇留野翼ちゃん (正治長男) 1月27日生
- 18区伊久間めぐみちゃん (俊男二女) 1月28日生
- 20区大石健太ちゃん (正美長男) 1月30日生
- 5区狩野聡美ちゃん (豊長男) 2月3日生
- 18区篠田健ちゃん (俊明長女) 2月1日生
- 8区松岡理恵ちゃん (和彦長女) 1月31日生
- 9区小山結衣ちゃん (裕二男) 2月11日生
- 7区高橋悠ちゃん (裕一男) 2月11日生
- 7区小池和江ちゃん (岩男二女) 2月15日生
- 16区小池和江ちゃん (岩男二女) 2月15日生
- ☆おみやげ申し上げます
- 7区富岡優さん 60歳
- 7区橋本俊幸さん 34歳
- 8区浅見好市さん 60歳

人口と世帯

人口	10,961人(+2)
男	5,715人(-8)
女	5,246人(+10)
世帯数	3,121戸(-5)
(3月1日現在住民基本台帳登録数()内は対前月)	



右に保野まゆみ、右から保野まゆみ、保野まゆみ



あなたもいっしょに山野草を育てませんか。

文化クラブ紹介シリーズ ④



山草会

山草会（森田四朗会長、会員八十八人）を紹介します。

この会は、群馬の美しい自然をよりよく愛し、山野草の育成・保存の技術を研究することも

に、山野草の観賞を通じて会員相互の親睦を図ることをモットーにしています。

会の活動は、村有林内の山野草を対象にした観賞会や、春、夏、秋の三回展示会を開きます。

この展示会のときには、訪れる人に、山野草の育て方を書いたチラシを配ったり、展示した会員の作品をチャリティーで売

り、その収益金を社会福祉協会や歳末助け合いに寄付したりして喜ばれています。

最近では、村花の山ゆりを村有林内に植えたり、長寿会に山ゆりの球根を無償配付したり、また、郵便局などに山野草を展示するとともに、育て方の解説書を置くなどの活動が評価され、数々の表彰を受けました。

この会の顧問には、農学博士の田中貞雄先生があたり、山野草の育て方の指導を受けたり、観賞会の際には講師を務めていただいたりしています。

会では、機関誌（おまぐさ号・年四回発行）を作ったり、年間行事をビデオにとり、それを見ながら一年をふりかえるなど、ユニークな活動も行っています。

あなたもいっしょに山野草を育てませんか。

おもな内容

特集・ゴミ	2	5	めん
交通安全	6	6	めん
役員さん紹介	7	7	めん
行政ニュース	8	8	めん
カメラレポート	9	9	めん
茶の間の話題	10	10	めん
みんなのひろば	11	11	めん
むら	12	12	めん



▲新聞紙やダンボール箱は再利用できます



特集 ゴミ

当村は環境衛生宣言の村として、現在、さまざまな角度から環境衛生の向上施策を実施しています。村ではさき、今後の保健衛生活動を進める上で参考にするため、保健衛生アンケートを行いました。このほどアンケートの集計がまとまりましたので、ゴミについて特集しました。みなさんいっしょにゴミ問題を考えていただきたいと思います。

奥さくさん必ず守って

ゴミ出しのルール

質問

あなたの家では燃やせるゴミをどのよう処分していますか。

この質問に対する回答は次のとおりです。

一、自分の家の焼却炉で燃やし処理する。………五七・一割

二、地域で決められた日時にゴミ集積所へ出す。………三八・九割

三、通勤途中にある集積所へ出す。………一・一割

四、ゴミが出るたびに日時はかわらず集積所へ出す。………一〇・二割

五、多量のゴミが出るため自分で直接清掃工場へ運ぶ。………〇・二割

六、その他………一・二割

七、無回答………〇・四割

三、四番と答えた人が合計で二・一割います。指定日以外に出されているゴミは、この二・一割の人が出したゴミ。



◆ゴミ処理について、村内のゴミを収集している田村さんにお話をうかがいました。

ルールを守らないのはほんの一部の人

◆うちの村は渋川広域圏の中で、住民の衛生意識が高いと思います。あつちの市町村のゴミ処理状況を見たり聞いたりしていますが、一番きちんと処理されていると思います。

◆しかし、中には、指定日を守らないでゴミを出す人がいるため、犬などに食い散らかされ、



▲村内のゴミを収集してくれる田村さん

に危険物を出す、生ゴミは収集日には回収しますが、危険物は次の収集日まで残ってしまつ、それを見て生ゴミも指定日以外に出す、といったように悪循環になっている傾向が見られます。村内の集積所は全部で百六十八カ所ありますが、このように

収集日だけは絶対に守ってほしいですね

◆私からお願ひしたいことは、収集日以外には絶対に出さない。

◆収集日が祝日の場合は、次の収集日に出す。

◆テレビや冷蔵庫、自転車、古タイヤなど、出してはいけないゴミは出さない。

◆スプレー缶は、機械が巻き込むときに爆発することがあるので、穴をあけて残っているガスをぬいて出す。

◆危険物を紙袋に入れて出すと、雨が降った場合破れてしまうので、厚いビニール袋等に入れるのですが、これを守っていたければ、ゴミ集積所はいつもきれいになっていると思います。

犬はねらっている!

生ゴミは、きちんと指定日に出していますか?
 生ゴミが集積所に長い間置いてあると、犬やねこ、カラスなどがエサをあさりにきて、ゴミを散らかし、集積所を汚す原因となります。犬やねこなどにとっては集積場は絶好のエサ場になっています。



台所からでる

生ゴミの75%が水分

質問
 生ゴミの堆肥化処理(コンポスター)についてお聞きします。

- この質問に対する回答は次のとおりです。
- 一、生ゴミはゴミ集積所へ出している。……………五〇・七割
 - 二、コンポスターを使用しなくても畑等で自家処理ができる。……………二五・七割
 - 三、コンポスターを使って自家処理している。……………一三・七割
 - 四、コンポスターを使っていない。……………二・九割
 - 五、コンポスターがあるのを知らない。……………二・八割
 - 六、その他……………一・六割
 - 七、無回答……………一・六割
- これを見ても、ゴミ集積所へ出す人が五割、いずれかの形で自家処理している人は四割弱、という結果ができました。
- 自家処理をしている人で、コンポスター以外の処理方法は、
 ◇畑に穴をほって埋める
 ◇家畜にやる
 ◇農家にくれる
 などの回答がありました。



生ゴミが20cmくらいの厚さにならたら土を2~3cmの厚さにかぶせるか、消石灰を一握りぐらいかけその上から米ヌカ・骨粉を一握りふりかけて下さい

台所の生ゴミ、有機質のゴミならなんでもコンポスターへ。

日当たりのよい土の上に置いて下さい



☆コンポスターの購入に
 村では、2,500円補助
 します

生ゴミが多くでる家庭は
 2つのコンポスターを交
 互に使うと便利です。

花だん・畑の肥料としてご使用下さい

生ゴミがいっぱいになったら引き上げて下さい。容器を引きあげて下部の黒く堆肥化した部分から使用して下さい。

地中のバクテリアで堆肥化します。地中のバクテリアの働きにより有機質のゴミは発酵分解されます。

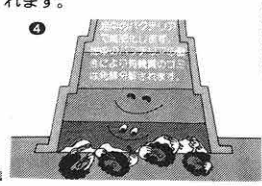
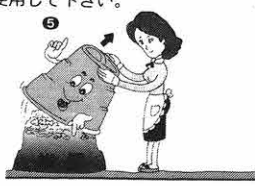
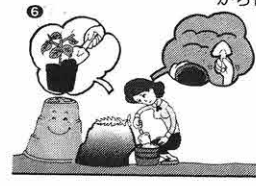

☆コンポスターの使い方☆

必ず指定された日に出すようにして下さい。

◆生ゴミを犬が食い散らかすので、放し飼いをやめるように指導してほしい。

回答 生ゴミ集積所を荒らす犬の中には、「首輪をしている犬が多い」という情報もありますので、犬の飼い主の方は、絶対に放し飼いをしないでください。

また、村では定期的に野犬狩りに努めていますが、全部を捕獲するのは不可能な状況です。野犬捕獲に村民のご協力をお願いします。

◆焼却炉やコンポスターを何軒かで共同購入し、共同利用して自家処理したらどうですか?

回答 村では、なるべく自家処理をお願いしたいので、焼却炉購入に二、〇〇〇円、コンポスター(生ゴミを処理して、堆肥をつくるパッケージ)購入に二、五〇〇円を補助していますので、ぜひご利用下さい。

◆集積所の清掃と消毒をして下さい。

回答 現在、村内には、一六八カ所に集積所があり、衛生管理については、利用者の方々にしていただくことになっていています。

地区ごとに当番をきめるなどして清掃や消毒をしていた方がいいと思います。なや、消毒などの薬は保健年金課に用意してありますので申し込み下さい。

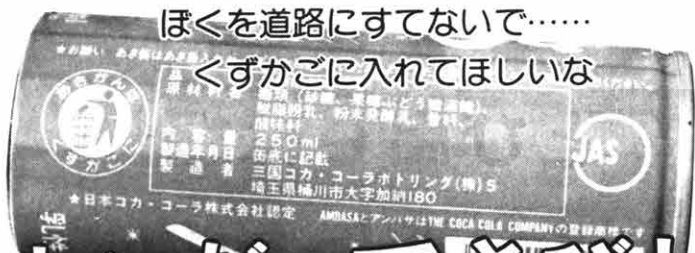

空きカンだってさびしそう

◇空きびんを
お店に持っていくと◇

☆しょうゆのびん(二割もの)

☆お酒のびん(一・八割もの)

☆ビールびん

☆コーラやジュースのびん
(二割もの)



☆コーラやジュースのびん
(二割もの)

◇古新聞や古雑誌を
チリ紙交換に出すと◇

30キロで
チリ紙1箱



資源ゴミ

くふうしたい

あなたの家では資源ゴミをどのよう
かに処理していますか

この質問に対する回答は次のとおりです。

一、資源ゴミは古物商及び子供会等の回収に出す。

……………四八・五割

二、危険物収集日に集積所に出す。

……………四三・九割

三、ゴミといっしょに資源ゴミもゴミ集積所へ出す。

……………四・三割

四、その他 ……………〇・八割

五、無回答 ……………二・五割

三番と答えた人が何と四・三割もいます。これは、田村さん

▼酒屋さんではありません。ゴミとして出されたビンです。

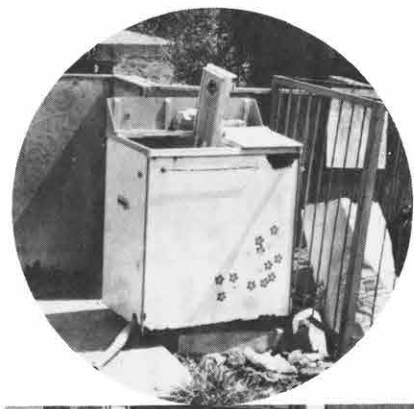
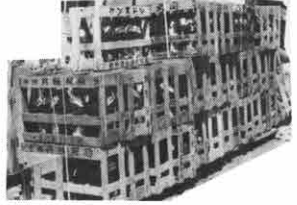

▲集積所に出された洗濯機

どうしたらいいの 粗大ゴミ

▼だれもすわってくれる人がいないので、さびしそうです。これもゴミです。

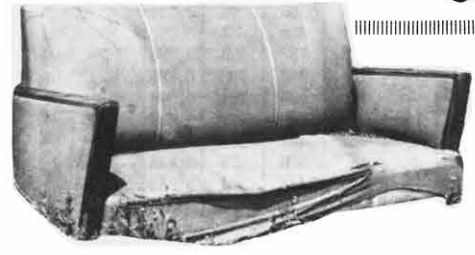

▲デパートの電化製品売場ではありません。家庭から出されたゴミです。



とび出しは

めいわくいっぱい

事故いっぱい



春は、新入学(園)シーズンです。小さな胸に大きな希望をふくらませて、小学校や幼稚園、保育園に元気に通う子どもたちの姿は、ほほえましく、はたでみていても心がはずむものです。また、この時期は、新入学(園)児にとって、生活環境が大きく変わり、精神的にも肉体的にも不安定になるうえに、行動範囲も広がるため、交通事故が心配されます。そこで、お母さん方は、次の点に気を配って新入学(園)児を交通事故から守りましょう。

お母さん

◆こんなところに気をつけて

◆子どもと一緒に通学(園)路を歩いてみましょう。

指定された通学(園)路を実際の登下校(園)時間に合わせ、お母さんが子どもと一緒に

何回か歩き、信号機、道路標識・道路標示の見方、横断歩道の正しい渡り方、安全な通行方法などをその場で具体的に教えるようにしましょう。このような実地教育は、繰り返して指導して、子どもに習慣づけることが大切です。

◆前日に明日の準備をさせましょう

はりきって登校(園)していった子どもも、途中で忘れ物に気づくと、忘れ物を取りに帰ることに夢中になり、とび出しなどをして、思わぬ交通事故にあうケースが多く見られます。明日の準備は、寝る前にさせ、お母さんが確かめてください。

◆登校(園)時間に余裕をもたせましょう

時間に余裕がないと、子どもはあわててとび出してしまったり、交通事故にあつことがあります。子どもを登校(園)させるときは、時間に余裕をもつて出してやるのが大切です。また、

登校(園)前には、子どもをしからないといついとも大切なことのひとつです。登校(園)前に子どもをしからせ、子どもはほのぼのとした顔がいついとも事故にあつてしまうことでもあります。朝は笑顔でゆとりをもつて子どもを送り出してください。

◆下校時は道草をさせないようしましょう

登校(園)は、集団登校あるいは、お母さんがついていったりするので、比較的安全ですが、開放感に満ちた帰りには、子どもだけで帰る場合が多いと思います。しかも、入学後一カ月、二月月を経過すると、学校生活にも馴れ、新しい友だちもできてくる子どももの緊張感も薄れ、帰り道での道草を覚えてきます。このような時に交通事故にあつことも多いことから、寄り道せずにまっすぐ家に帰る習慣をつけさせるようにしましょう。

◆雨の日は持ち物を少なくしてあげましょう

雨の日は、傘で片手をふさがれてしまったため、重い手荷物等を持たせると自由がきかなくなり、とっさの時に素早い行動がとれなくなってしまう。子どもが機敏に行動できず、持ち物はできるだけ少なくしてあげましょう。

昭和60年度 行政区別無事故・無違反コンクール集計表

順位	区	違反及び事故数	減点数	調整点数		
				人口	世帯	点数
1	8	3	30	486	115	0.050
2	19	1	30	417	106	0.057
3	17	2	45	309	77	0.117
4	15	4	60	389	94	0.124
5	9	8	160	904	248	0.139
6	11	8	110	594	171	0.144
7	10	5	160	882	221	0.145
8	5	4	80	377	83	0.174
9	1	6	145	499	120	0.234
10	18	6	115	395	97	0.234
11	20	14	270	820	237	0.255
12	7	15	275	737	193	0.296
13	16	8	160	432	103	0.299
14	2	7	160	425	101	0.304
15	3	11	310	775	171	0.328
16	13	9	255	481	108	0.433
17	14	6	180	338	76	0.435
18	6	10	245	438	104	0.452
19	12	13	235	378	89	0.503
20	4	15	460	364	90	1.013

また、横断するときは、傘をまっすぐに高く上げて、左右の安全を確かめてから渡ることを教えましょう。

なお、できるだけカッパを着装させることが好ましいと思います。

◆遊ぶ範囲、帰宅時間などの約束を守らせましょう

新しい友だちができ、子ども昭和六十年代無事故・無違反コンクール

ハ区が優勝

ワースト5は四・十二・六・十四・十三区

昨年四月から今年三月までの期間で行われた、行政区別無事故・無違反コンクールの集計がまとまりました。

今年度は、昨年四位だった八区が優勝を飾り、二位に昨年同様十九区、三位は十七区という結果でした。

事故・違反の内容を見ると、(集計は渋川警察署管内のみ)



▲前列右から左へ1～10区 後列右から左へ11～20区の区長さん

- 1区 善養寺忠一 ☎4096
- 2区 岩田茂義 ☎7248
- 3区 岩田巳之吉 ☎4023
- 4区 柳岡一男 ☎6628
- 5区 狩野倉八 ☎6029
- 6区 遠藤武雄 ☎4311
- 7区 武井清次 ☎6095
- 8区 内海博 ☎5077
- 9区 小山常一 ☎6371
- 10区 湯浅四郎 ☎6159
- 11区 小池光 ☎6159
- 12区 狩野守男 ☎6173
- 13区 一倉悦雄 ☎5650
- 14区 富沢由政 ☎4606
- 15区 金井 闊 ☎4460
- 16区 小川安利 ☎3124
- 17区 笹沢信好 ☎5896
- 18区 下田 清 ☎3059
- 19区 下田正恵 ☎3167
- 20区 三川義郎 ☎7007

- 本団役員
- 団長 岩田好雄
 - 副団長 柳岡稔
 - 副団長 深津昇
 - 副団長 ラップバ長 一倉明司
 - 副団長 ラップバ長 岸正信



▲左から深津、岩田、柳岡、一倉さん

- 分団長・班長
- ◆第一分団 柳岡伸一
 - 分団長 青木 武
 - 副分団長 湯浅 藤雄さん
 - ◆第二分団 石川洋一
 - 分団長 星野昌一
 - 副分団長 飯塚永一
 - ◆第三分団 新井文雄
 - 分団長 飯塚永一
 - 副分団長 新井文雄
 - ◆第四分団 小川正彦
 - 分団長 小川正彦
 - 副分団長 高橋一美
 - ◆本部班 綿貫 智
 - 班長 綿貫 智
 - 班長 狩野啓一
 - 班長 狩野啓一
- 交通指導委員に
湯浅 藤雄さん
- 四月より、六区の湯浅藤雄さんが交通指導委員として、交通安全のために、苦勞してください。前任の高橋栄一さん(二期六年間苦勞いただきました)が退職されたため、後任として、苦勞いただきます。
- 新農業委員に
小山 寿次さん
- 農業委員の浅見好市さんが亡くなられたため、後任に八区の小山寿次さん(五十四歳農業)が選任されました。よろしくお願ひします。
- 火事は局番なしの
一一九番

区長さんは村民と行政を結ぶパイプ役

昭和六十一年度の新役員さんが決まりました。区長さん、後継者結婚相談員さん、消防団の役員さんは次のとおりです。よろしくお願ひします。



区長会長に7区の武井清次さん

良縁を求めるなら 結婚相談員さんに相談を

「結婚したいが、なかなか良縁にめぐり会えない」こんな話をよく聞きます。そんな人の相談にのってくれるのが、みなさんの身近にいる後継者結婚相談員さんです。気軽に相談してください。



◎は所長
○は次長

榛東村後継者結婚相談員名簿

区	氏名	T E L
1	善養寺 久志	7 1 9 5
2	岩田 進	7 2 0 7
3	◎岩田 良作	3 7 6 7
4	柳岡 茂夫	6 6 5 0
5	布施 和市	4 7 8 4
6	阿久沢 金治郎	2 1 7 7
7	金井 みどり	3 5 4 6
8	○高橋 治雄	7 4 0 7
9	浅見 完治	3 0 0 7
10	湯浅 昭子	6 1 5 9
11	福田 元二	0 2 7 3 - 7 3 - 2 2 4 7
12	蜂巣 嘉郎	4 5 2 3
13	清水 嘉恵	5 3 3 5
14	富沢 真一	新井 7 3 9 5 広馬場 5 4 7 1
15	金井 闊	4 4 6 0
16	小林 孝一	6 6 5 3
17	大谷 一也	7 3 7 4
18	早川 鶯重	5 0 9 9
19	久保田 富雄	3 0 5 5
20	高橋 与志夫	8 1 6 3

新年度役員さんです よろしく

水田転作にご協力を



転作目標面積は50ヘクタール

本村の昭和六十一年度水田転作目標面積は五〇畝、事前売渡申込限度数量は、うるち米二、八〇一俵、もち米、八一九俵となりました。農家のみなさんの協力をお願いします。

なお、十ヶ当たりの村の転作奨励補助金は次のとおりです。

- ★特定作物（大豆、麦、飼料作物、そば）三八、〇〇〇円
- ★永年性作物（果樹等）……四六、〇〇〇円

- ★一般作物（野菜、大豆以外の豆類、花き種苗、農業生産施設、養魚池等）……三三、〇〇〇円
- ★一般作物のうち野菜……一八、〇〇〇円

- ★農協等への預託、土地改良通年施行……一八、〇〇〇円
- また、桑と、りんごの新植分は

転作対象作物からはずれまして、飼料用青刈り稲は一般作物、ホールクロップサイレージ用稲は特定作物で取り扱われます。※転作に当たっての注意事項

■表以外の作物は原則としてその栽培期間が稲作期間と一月月以上重複する必要があります。

■水田に稲を植えなくても、転作しなければ奨励金は交付されません。また転作したとしても通常の収穫をあげるのに十分な状態でなければ、原則として奨励金は交付されません。（植栽密度、病害虫、雑草の防除状況等について確認します）

■転作奨励補助金の交付対象となる水田は、畦畔及びはぎ場等を除いた実面積であり、本村の場合台は台帳面積より五・四割が削除されます。

国民年金

ささえるのはあなたです

四月からスタートした新しい国民年金は、二十歳以上六十歳未満のすべての国民が加入する制度になりました。

- ◆第一号被保険者
二十歳以上六十歳未満の自営業者などの人
- ◆第二号被保険者
厚生年金・共済組合加入者
- ◆第三号被保険者
第二号被保険者の被扶養配偶者

このうち、「第一号被保険者」で農業や自営業の人等、いままで強制加入していた人は届け出の必要はありませんが、加入していない場合は届け出

をし、六十一年四月分から保険料を納付しなければなりません。

ア、厚生年金、共済組合加入者の配偶者で自身自身に相当の収入があり扶養されていない人。

イ、地方議会議員、国会議員、厚生年金、共済年金の老齢退職年金の受給資格を満たしている人。

エ、厚生年金、共済年金から障害年金を受けている人。

五月は現況届の提出時期

オ、前記イからエの配偶者。カ、厚生年金、共済年金から遺族年金を受けている人。これらの人の昭和三十六年四月から六十一年三月までの間で、国民年金に加入しない期間が「カラ期間」として年金額の計算には入りませんが、受給資格期間に含まれます。

該当する人はすぐに役場で手続きをしましょう。

なお、いままで加入しなければならぬ人で、未加入だった人も届け出をし、不慮の事故や老後に備えましょう。

正しく記入のうえ五月三十一日までに役場へ提出してください。

この「現況届」は、年金を受けている人やその家族に変化がないかなどを確認し、引き続き年金を受けるための大切な手続きです。

用紙は役場から送られます。

なお、老齢年金、通算老齢年金を受けている人には毎年誕生月の初め頃に現況届の用紙（ハガキ）が社会保険庁から送られます。誕生月の末日までに記入し村長の証明をうけて、社会保険庁業務二課に提出してください。

役所用語解説

〈広域農道〉

榛名東麓広域農道は、渋川市の祖母島（うばしま）を起点に、吉岡村を経て広馬場十三区のプロウ園前を終点とする延長二〇・三キロの道路です。

榛東村地内は、吉岡村との村界である滝沢大橋から、十三区のプロウ園前までですが、この区間は、過去二つの事業を取り入れてつくられたため、産業道路とか大規模農道などと呼ばれることがあります。

このうち、産業道路と呼ばれるのは、村の基幹産業である農業の近代化を目的に、昭和三十八年から四十年にかけて農業構造改善事業を取り入れ、農業の機械化を図り、営農の省力化及び農産物等の輸送コストを軽減するためにつくられたものです。この事業によつて、まっすくの道路ができ、道路から上位部にはプロウ園が発展し、下位部には桑園が集団化され、この地域の農業基盤ができました。

その後、渋川市、吉岡村、榛東村の間で、大規模な横の幹線道路を整備しようという話が持ち上がり、昭和四十五年に関係一市二村で、榛名東麓大規模農道事業推進協議会が設立されました。そして、この計画は昭和四十六年に「榛名東麓広域農道地農から譲与されたため、村では道整備事業（県営事業）」として実施され、その改良舗装工事を七年の歳月と、十三億五千万円の事業費がかけられました。これにより、現在の「広

自動車税は五月三十一日までに

自動車税の本年度の納期は、五月十六日（金）から三十一日（土）までです。

納税通知書が届いても「三十一日までにはまだ間があるから」とと差しなごに入れたまま

忘れてしまつと、督促状が来てあわてるといったことになりません。

納税通知書がお手元に届きましたら早めに納税して下さい。（群馬県渋川財務事務所）



いや~もう あがっちゃって



第2回 榛東カラオケ大会

▲「うまく歌えましたか」

「いえ、もうあがってしまっ

た。今回の大会には三千四百人が出場し、詰めかけた千五百人の観客の前で自慢の『のど』を披露しました。全日本カラオケ協会北関東支部長の飯塚満さんを審査委員長に迎え、厳選なる審査を行った結果、二区の一倉マサ子さんが、第二回カラオケチャンピオンに輝きました。

- また、ひき続き笹みどりのチャリティ歌謡ショーが行われ、カラオケ愛好会では、収益金一〇万、三千円を恵まれない人のために役立ててくださいと、村社会福祉協議会に寄付しました。
- ◆入賞者
- 優勝・一倉マサ子(二区)
 - 準優勝・村上隆(十八区)
 - 一位・川野源(自衛隊)
 - 二位・関口照雄(十五区)
 - 三位・善養寺百代(二区)
 - 四位・金井義明(七区)
 - 五位・金井三男(五区)
- ◆特別賞
- 審査委員長賞・片山清(自衛隊)
 - 歌唱賞・南雲六郎(七区)
 - 敢闘賞・坂庭早苗(十一区)
 - 野清(自衛隊)
 - 努力賞・岡部広行(十区)
 - 熱演賞・岡部一寿(六区)
 - ユーモア賞・萩原一男(五区)

▼1,500人の観客を前に、堂々と歌う参加者



おともだち できたかな

うれしい新入学(園)



▲「わかった人は手をあげて」

「は〜い」子どもたちは元気いっぱいです。

(写真は北小1年生)

学校・園名	新入学・園者数
南幼稚園	55人
北幼稚園	87人
南小学校	71人
北小学校	110人
榛東中	180人

村内の幼稚園、小学校、中学校で、四月七日、いっせいに入学(園)式が行われました。ようごびの子供たちの数はつぎのとおりです。

小さな胸に、希望と不安が入りまじりながらも、子どもたちは元気いっぱいです。

おともだちがたくさまでできると思います。

わしらが 使うんだもの

3月23日に、3月としては何年ぶりかの大雪が降り、ビニールハウスなどに大きな被害をもたらしたことは記憶に新しいことと思います。

大雪の降った翌日、村内のあちこちに、雪かきに汗を流しているお年寄りの元気な姿が見られました。

雪を取り除くと、そこから顔を出したのはゲートボール場でした。ゲートボールは、お年寄りの生活の一部なんです。



▲広馬場ゲートボール場で、雪かきをするお年寄りたち

あいさつできない子どもは一人もいないよ 定着した7区のあいさつ運動

▼「こんにちは」「こんにちは お帰り」と自然にあいさつが……



「おはようございます」
「おはよう、気を付けていってらっしゃい」
「ただいま」「お帰りのさい」七区内では、こんな会話が道端のあちこちで交わされています。

「行きあつう人に学びます 明るい笑顔であいさつを」
「笑顔であいさつ優しい心」

「あいさつで、ラッキーセブンの笑顔道」
あいさつがきちんとできる子は健全に育つと、子供会育成会が中心となり、区をあげてあいさつ運動を始めたのが今から四年前。区民から寄せられた標語を区内七カ所に設置し、あいさつ運動を展開しました。

「この子でもよくあいさつしますね。家の周りで仕事をしている姿を見ると、顔があわなくとも「こんにちは」って声をかけてくれます。子供たちの元気のいいあいさつを聞くと、本当に気持ちがいいですね」と、区民の一人は語ってくれました。

七区ではあいさつが当たり前となり、大人と子どもを深く結びつけています。

広報しんとうクイズ
答えを解答用紙に書いて、北小、南小、榛中、農民研修館に置いてある箱の中に入れるか、企画広報課(山子田1258-1)へ届けてください。締め切りは5月28日です。正解者の中から30人に記念品をお贈りします。

Q1
どうすれば
十円玉が踊る

空き瓶の口の上に水につけた十円玉をのせます。
これからはることをしますとあー不思議、十円玉が瓶の口の上でカタコト踊りだします。
さ、そのあつうとは……
①机を軽たたたく。
②瓶を両手でおさえる。
③瓶にひびきを巻き、水をかけ

Q2
何枚に切れるか



三方所と同じ深さに切れ目の入った紙があります。その両はじを持って強く引っばると、さこの紙はとうとうふうふうに切れるでしょうか。
①どこか一方所で切れて二枚になる。
②両はじが切れて三枚になる。
③どこでも同時に切れ四枚になる。

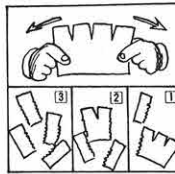

(問題はNHKクイズ面白ゼミナール(本)を引用)

前回の答えと当選者

広報一八号のクロスワードクイズ解答は、五十四歳せられ金通が正解でした。抽選にのり三十人の方に記念品をお贈りしました。カゴ内は年齢

(ニコウカクシキ)

1	2	3	4	5	6	7	8	9	10
ク	ウ	エ	カ	キ	ク	ケ	コ	ク	ケ
ク	ウ	エ	カ	キ	ク	ケ	コ	ク	ケ
ク	ウ	エ	カ	キ	ク	ケ	コ	ク	ケ
ク	ウ	エ	カ	キ	ク	ケ	コ	ク	ケ
ク	ウ	エ	カ	キ	ク	ケ	コ	ク	ケ
ク	ウ	エ	カ	キ	ク	ケ	コ	ク	ケ
ク	ウ	エ	カ	キ	ク	ケ	コ	ク	ケ
ク	ウ	エ	カ	キ	ク	ケ	コ	ク	ケ
ク	ウ	エ	カ	キ	ク	ケ	コ	ク	ケ

- 安藤将記(10)、9区 和田男(10)、10区 田畑ゆかり(12)、飯塚由紀夫(10)、永井志津江(37)、12区 松岡幸子(12)、13区 南和弘(17)、清水保子(13)、清水寛章(23)、小野開明子(11)、15区 小林しのぶ(7)、牧口和博(11)、16区 田嶋嶋人志(11)、広橋雅子(25)、広橋英樹(11)、17区 藤井恭子(13)、18区 山口正樹(9)、伊与久圭(10)、19区 勸使川原昇(12)、20区 幸田洋子(33)

榛東村の地名と風土

カイド(海戸・貝戸・海道)

(その2) 中村京一著

普通カイドは、^{かひと} 映戸の意味だとされている。したがって元来カイド(映戸)は、映戸を名づけたものであると考えられた。しかし、本村の場合、山と山とが両方に迫って作りだすというふうな映戸とは、どうしても思えない。本村のカイドは、山麓の斜面の沢状の低地を雨水をためた流れが深く削りとりて作る崖状の沢川なのである。カイドは普通、通映・谷の字が当てられるが、本村のような沢川もカイドと考えねばならない。

カイドの下は、広くは場所一般を指し、また、入口を示す語である。カイドについてのままたった論考に鏡味完一氏のものがある。(注一)
カイトは山間地帯・山麓地帯・平原地帯にそれぞれあるが、カイトを映戸・谷戸の意にとるのには、山間カイトに片よった見方であると思う。カイトは映・谷だけの意だけでなく、山麓の沢をも意味したものと見たい。本村の山麓地のカイドはカイトイテまたはカイトドであると考えられるのではない。つまり、沢井堤または沢井戸であつて、それが開西の方に多い、垣や溝をめぐらした地象的集落などの垣内(カイト)という呼び方が東国にも流入して、カイトとかカイトと言われるようになったと思われる。(音韻的にもカイトになる)

みんなのひろば

私の声

テニスコートや公園をつくって

私は昨年榛東村に越してきました。自然が豊かで、空気がおいしくとてもすてきな村だと思えます。スーパーも何軒かあるし、学校などの教育施設が整っていて安心しました。

（広馬場に住む主婦）

お答えします

しかし、一つだけ物足りない感じがしています。

村では、学校教育施設はもちろん、社会教育などの施設の充実に、各方面で努力しています。

また、公園については、村民アンケート結果でも、多くの人がつくってほしいと望んでいるため、今後、村に必要な施設として、場所と予算の検討をしていきたいと思えます。

それは、手軽にできるスポーツ施設（テニス）や、近くに公園がないことです。私たちが安せりマン世帯にとっては、お金のかかる遊びはなかなかできないのです。お金を使わずに、身近なところで余暇を過ごしたいと思いますので、ぜひつくって下さい。

それは、手軽にできるスポーツ施設（テニス）や、近くに公園がないことです。私たちが安せりマン世帯にとっては、お金のかかる遊びはなかなかできないのです。お金を使わずに、身近なところで余暇を過ごしたいと思いますので、ぜひつくって下さい。

テニスコートについては、五十九年まで、民有地を借りて一般向けにつくったコートが二面ありましたが、借地の都合上取りこわしとなりました。そこで、これにかわるものを、なるべく早い時期につくれるよう、現在、場所と予算の検討をしています。

村指定文化財

大川のしだれ桜

この桜は、天明三年（一七八三）浅間山の大噴火の七三三に、浅間山の噴火の



樹高約二十三メートル、目通り周囲約三・一メートルあり、老木のため、樹勢は衰えてきていますが、天明の飢饉をはじめ、幕末から明治、大正、昭和の現在まで、激動する世相をこの桜は見てきているわけです。

また、昔から土地の人達はこのしだれ桜の咲く頃を「里幸」を植える目安にしてきました。そのため、「芋植え桜」という異名をもらい、村人の生活に結びついたものとなっていました。

健康とアラカルトあらから

意見や提案、質問などをいただきお寄せ下さい。また、こんにちは赤ちゃんも募集しています。

最近、幼い子どもたちにむし歯が多発しています。榛東村の子どもたちも三歳になるところには、六五割以上の子供たちがむし歯になっていました。乳歯にむし歯があると、食べ物がよくかめないため、消化が悪くなり体の発育も遅れてしまいます。また、永久歯の歯並びも悪くなります。

むし歯予防は乳歯から!!

むし歯を予防して丈夫な子どもを育てましょう。

むし歯の予防は、歯みがきばかりでなく、食べ物からも考えなくてはなりません。甘いお菓子をつい与えがちですが、子供のおやつは、食事で不足しがちな栄養分を補うことも大切です。

①歯がはえてきたら、お母さんのひざの上に頭をのせ、小さなハブラシですってあげましょう。

②二歳ごろは、歯みがき粉をつけない小さな歯ブラシで、軽くすってあげます。

③二歳ごろになったら、一人で見がき始めます。また、よくできないので、お母さんがみてあげましょう。

むし歯の予防は、歯みがきばかりでなく、食べ物からも考えなくてはなりません。甘いお菓子をつい与えがちですが、子供のおやつは、食事で不足しがちな栄養分を補うことも大切です。

子供に適切な食生活を中心とし、規則正しい生活を心がけ、お母さんの力でむし歯を予防しましょう。

赤ちゃん

20区

茂木

宏幸

ちゃん

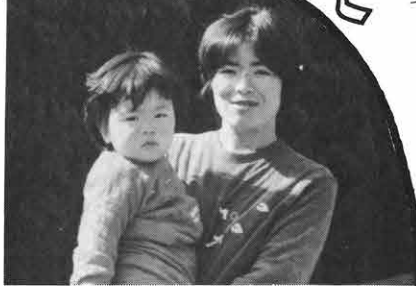

二十区の茂木宏幸ちゃん、四月十二日、満一歳になりました。

宏幸ちゃんは、洋さん、成子さんの長男で、名前は、「広い心の持ち主」となり、幸せになってほしいとお父さんが考えつけてくれました。宏幸ちゃんのおくするしぐさとチャームポイントが聞くと、「音楽が大好きで、テレビやラジオから音楽が流れてくると、あわせて踊るんですよ。それと、人なつこく知らない人に抱かれても、じっとしている」だそうです。

室 412
集 5413
編 52線
企 2内

むらの植物

農学博士

田中 貞雄

☆山野草の育て方
6、ゲンノシヨウコ・センブリ

ゲンノシヨウコは北海道の中部を除いて日本全土に分布し、日のよくなる家の周囲や土壌、道端や低山帯に生育している多年草で、冬は地上部は枯れ、根が地中に残っている。若葉の頃は葉面に黒紫色の斑点があり、裏側は赤みがある。茎は長く伸びて地面を這う傾向がある。葉は五つに深く切れこむが先の方に一つ葉は三裂する。

古来から下痢止めの妙薬として広く利用され、効果が確実に表われるので「現の証」の名がつけられた。タンニン、ボツシヨクシ酸、コハク酸、クエルセチンや石灰を含み、腸炎・食中毒・胃・十二指腸潰瘍などによく効く。七、八月頃に莖葉を採集し、乾かして貯蔵する。一日用量は五〜一〇グラムで、煎じて飲む。茶の代りに用いても副作用はない。

関東に産するゲンノシヨウコは白い花が大部分だが、関西では赤花で名古屋付近では両者が生育している。榛名山や赤城山ではゲンノシヨウコによく似たアサマフウロがある。

この花は大部分が、関西では赤花で名古屋付近では両者が生育している。榛名山や赤城山ではゲンノシヨウコによく似たアサマフウロがある。



絵・千城

センブリの名は千回煎して成分を振り出してでもお苦いのでつけられた。苦味の成分はアヤロゲンチンその他、苦味健胃薬として乾かした全草を煎じて飲む。消化を助けて食欲を増進する働きがあるが胃病の特効薬ではない。最近では含有成分が毛根を刺激し発毛を促進するので、発毛促進剤として多く用いられている。煎汁（一〇割）の溶液を頭部にぬると秋の抜け毛などには特に効果があるとされている。

センブリは花が美しく山草として栽培しても鑑賞できる。栽培はやわやわすしが、秋の末にタネを採集し、翌春の三〜四月に庭やプランターにまく。タネが細かいので土をいねいにします。一平方センチに一粒くらいずつまき土をかけるので、まき床が乾かないようにするとよく発芽する。夏は寒冷紗（しゃ）などで日覆いをし、冬は寒さよけをする。二年目も日覆いをし、特に高温や乾き時期には灌水し管理すると、秋には開花する。肥料は油粕などを一〜二回散布。病虫害にかかり易いので、ペンレート剤などを一〜二回散布する。

交通安全にそそぐ情熱が認められ知事表彰



12区 入沢 信常さん

十二区の入沢信常さんは、長年にわたり交通安全にたずさわった功績が認められ、このほど群馬県知事より感謝状を受けました。

入沢さんは、交通安全対策にたずさわって七年、今なお交通安全会の会長として活躍しています。

輝ける 二年連続優勝

昭和六十年度中における渋川警察署管内（八市町村）の、無事故無違反コンクールの集計がこのほどまとまり、本村は二年連続優勝という、輝かしい成績を納めました。

郵便局からお知らせ

目の不自由な人のために点字通帳とキャッシュカード

郵便局では、郵便貯金を利用の視覚障害者の方々に対し、次のような点字による取り扱いをしています。遠慮なく申し出てください。

◆通常郵便貯金
利用した年月日や金額など貯金の内容を毎月一回通知します。

◆定額郵便貯金および定期郵便貯金
利用のつと定額郵便貯金証書及び、定期郵便貯金証書に添えて、預入金額等が点字表示された書類を、利用後一週間程度で送ります。

◆キャッシュカード
キャッシュカードの氏名を点字で表示します。

また、取り扱いする機械は点字誘導、音声誘導装置を備えたものや、取り扱った金額等を音声で確認できるイヤホンを備えたものを順次配備しています。

おめでとう おみやみ

- 12区 高橋 翔ちゃん (幸一長男) 2月24日生
- 7区 小菅康弘ちゃん (和實二男) 2月25日生
- 10区 湯浅 仁ちゃん (福二男) 2月27日生
- 4区 山下裕之ちゃん (茂長男) 3月12日生
- 16区 小川枝里子ちゃん (豊利長女) 3月13日生
- 5区 布施和也ちゃん (勇長男) 3月15日生
- 19区 中山貢一ちゃん
- 1区 小瀬祐子ちゃん (良市長男) 3月15日生
- 11区 近林佑樹ちゃん (吉信三女) 3月18日生
- 9区 金田雅人ちゃん (康美長男) 3月20日生
- 7区 黒岩進悟ちゃん (明三男) 3月21日生
- 20区 吉竹真奈美ちゃん (字彰長女) 3月24日生
- 3区 萩原 一郎さん (進三男) 3月24日生
- 10区 羽鳥シゲ子さん (字彰長女) 3月24日生
- 11区 岩田正次さん
- 18区 高橋昇久さん
- 19区 吉野利房さん

お記びと訂正
前回の職員異動の中で、横田秀雄先生の異動先が、小野上村教育委員会とありましたが、子持村教育委員会の誤りでした。お記びして訂正いたします。

人口	10,896人(-65)
男	5,661人(-54)
女	5,235人(-11)
世帯数	3,060戸(-61)
(4月1日現在住民基本台帳登録数()内は対前月)	



とじて保存しよう じつが役に立ちます



▲会長賞の作品

▲意見を交換し合う会員のみなさん(サツキ展から)

文化クラブ紹介シリーズ

盆栽愛好会

盆栽愛好会(清水徹夫会長・会員百二十七人)を紹介します。この会は昭和四十七年に、盆栽の愛好家をつのり結成されました。当時は、サツキ盆栽が空前のブームを呼んだときで、二百二十人もの愛好家が入会しました。

今では、技術の向上と会員相互の親ほくを深めることをモットーに、いろいろな活動を行っています。

春は恒例のサツキ展、秋には盆栽展、そして、長寿会と共催の菊花展も開催しています。これらの展示会には、会員が日ごと

ろ丹精込めたすばらしい作品が数多く出品され、年々充実したものとなってきています。

また、展示会のほかに、時期に適した植え替え、整枝などの講習会も開催し、技術の研さんに励んでいます。

年ごとに立派な作品になるのでも楽しみ

盆栽は長い年月をかけて仕立てるため、根気が必要ですが、年ごとに立派な作品となっていくのほとても楽しみです。また狭い所でも管理することができるので、非常に手ごうな趣味といえます。

皆さんもいっしょに盆栽を楽しみませんか。会では、会員を募集しています。若い人や女性も気軽に入会して下さい。

おもな内容

4月臨時議会	2めん
国民年金	3めん
行政ニュース	4・5めん
60年度事業	6・7めん
カメラリポート	8・9めん
茶の間の話題	10めん
みんなのひろば	11めん
むらの植物	12めん

4月臨時議会 から



昭和六十一年第二回臨時村議会が、四月二十六日一日限りの会期で開かれ、専決処分報告などが審議され、すべて原案どおり承認されました。

◆昭和六十一年度榛東村一般会計補正予算の専決処分

年度末になり、歳入歳出予算に補正の必要が生じましたが、議会召集の時間的余裕がないため、地方自治法の定めにより、専決処分にしたものです。

補正予算は、歳入歳出にそれぞれ二、六二〇万五千円を追加したもので、歳出の主なもの

は、財政調整基金への積立金一、九二八万円です。

◆昭和六十一年度榛東村住宅新築資金等貸付特別会計補正予算の専決処分

これは、起債の一部繰上償還が生じ、予算補正が必要となりましたが、償還日が間近となり議会召集の時間的余裕がないため専決処分になりました。

◆昭和六十一年度榛東村一般会計補正予算の専決処分

四月一日付の人事異動で、議会事務局に専任職員（局長）を置いたことにより、議会費等の補正が必要となりましたが、給与支給日が間近となり議会召集の時間的余裕がないため、専決処分になりました。

補正予算は、歳入歳出にそれぞれ一、九〇万二千円を追加しました。

◆昭和六十一年度榛東村住宅新築資金等貸付特別会計補正予算の専決処分

これは、起債の一部繰上償還が生じ、予算補正が必要となりましたが、償還日が間近となり議会召集の時間的余裕がないため専決処分になりました。

◆監査委員の選任について

村監査委員を二期八年間つとめていただいた八区の高橋波次郎さんが、四月二十八日任期満了となったため、後任に元収入役で、一区の善養寺忠二良さんを選任しました。

（村の監査委員は二人）

◆教育委員の選任について

五月六日任期満了となった二区の小林忠治さんを、教育委員に再任しました。

二十五周年記念入選作文

わたしたちは、このしんとう村でそだちました。このしんとう村の人たちは、これからは心がやさしくすきとおった心をもつ人がふえてくるかもしれない。

人びとの心や気もちが きれいで すきとおるようになるといい

わたしたちは、このしんとう村でそだちました。このしんとう村の人たちは、これからは心がやさしくすきとおった心をもつ人がふえてくるかもしれない。みんながすんでいるこのしんとう村は、これからどうなるか、あつというまに友だちにならなければならない。あつ、みんなしんとう村の人が、一回しらない人を見る、あつというまに友だちにならなければならない。あつ、みんなしんとう村の人が、一回しらない人を見る、あつというまに友だちにならなければならない。



みらいの

しんとうむら

一倉美穂ちゃん

北小4年 (2年生のときの作文)

わたしたちは、このしんとう村でそだちました。このしんとう村の人たちは、これからは心がやさしくすきとおった心をもつ人がふえてくるかもしれない。みんながすんでいるこのしんとう村は、これからどうなるか、あつというまに友だちにならなければならない。あつ、みんなしんとう村の人が、一回しらない人を見る、あつというまに友だちにならなければならない。

特別一時金が支給されます

改正された年金法では、国民共通の基礎年金が支給される制度となり、いままでのように国民年金・厚生年金など各制度から一人ていくつかの年金を受給するというのがなくなり、「一人一年金」の原則が確立されました。そのため、いままでの国民年金に任意加入していた厚生年金や共済年金の障害年金を受けている人は、その障害年金と老齢基礎年金が同時に受けられないこととなります。また、障害福祉年金を受けていた人が、保険料免除期間を追納した場合も同様です。

これは、同時に二つの年金が支給されるという形を避けて、年金制度における公平性を置くためのものであり、ご理解をお願いいたします。そして、このよう

に保険料を納めてこられた方々には、特別一時金が支給されることになりました。ただし、次に掲げる人は支給されません。

- ①国民年金の老齢年金、通算老齢年金が老齢基礎年金を受ける資格を満たしていない人。
- ②特別一時金を請求するまでの間に、国民年金の障害年金、母子年金（障害福祉年金、母子福祉年金を除く）を受けたことがある人、または、老齢年金、通算老齢年金、老齢基礎年金を請求したことがある人。

ただし、障害の程度が今の状態より、よくなる見込みがない特別一時金の額は、対象とな

(付加保険料を納付していた場合は) 下表の金額が加算されます。

加入期間	金額
1年以下の期間	4,800円
1年を超え2年に達するまでの期間	9,600円
2年を超え3年に達するまでの期間	14,400円
3年を超え4年に達するまでの期間	19,200円
4年を超え5年に達するまでの期間	24,000円
5年を超え6年に達するまでの期間	28,800円
6年を超え7年に達するまでの期間	33,600円
7年を超え8年に達するまでの期間	38,400円
8年を超え9年に達するまでの期間	43,200円
9年を超え10年に達するまでの期間	48,000円
10年を超え11年に達するまでの期間	52,800円
11年を超え12年に達するまでの期間	57,600円
12年を超え13年に達するまでの期間	62,400円
13年を超え14年に達するまでの期間	67,200円
14年を超え15年に達するまでの期間	72,000円
15年を超え15年6月に達するまでの期間	76,800円

加入期間	金額
1年以下の期間	24,000円
1年を超え2年に達するまでの期間	48,000円
2年を超え3年に達するまでの期間	72,000円
3年を超え4年に達するまでの期間	96,000円
4年を超え5年に達するまでの期間	120,000円
5年を超え6年に達するまでの期間	144,000円
6年を超え7年に達するまでの期間	168,000円
7年を超え8年に達するまでの期間	192,000円
8年を超え9年に達するまでの期間	216,000円
9年を超え10年に達するまでの期間	240,000円
10年を超え11年に達するまでの期間	264,000円
11年を超え12年に達するまでの期間	288,000円
12年を超え13年に達するまでの期間	312,000円
13年を超え14年に達するまでの期間	336,000円
14年を超え15年に達するまでの期間	360,000円
15年を超え16年に達するまでの期間	384,000円
16年を超え17年に達するまでの期間	408,000円
17年を超え18年に達するまでの期間	432,000円
18年を超え19年に達するまでの期間	456,000円
19年を超え20年に達するまでの期間	480,000円
20年を超え21年に達するまでの期間	504,000円
21年を超え22年に達するまでの期間	528,000円
22年を超え23年に達するまでの期間	552,000円
23年を超え24年に達するまでの期間	576,000円
24年を超え25年に達するまでの期間	600,000円

る納付期間によって表のとおりになります。該当する方は、役場

老齢基礎年金の繰り上げ支給はよく考えてから

老齢基礎年金は、本来六十五歳になってから受けることになっていますが、六十歳から六十四歳の間なら、いつでも希望する年齢から受けることができます。

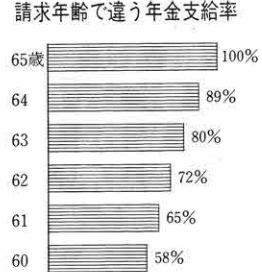

しかし、厚生年金に加入していた期間がある人には、六十歳から在職中でなければ、特別支給の老齢厚生年金が支給されますが、老齢基礎年金の繰り上げ支給を受けている間は支給停止になります。

また、老齢基礎年金額は受け始めた年齢に応じて六十五歳から受ける本来の年金額から一定の割合で減額されます。例えば

サラリーマンの奥さん 必ず手続きをしましょう

サラリーマンの奥さん、国民年金の届け出はもうお済みですか。奥さんが届け出をすると、ご主人の給料から奥さんの分の保険料がひかれてしまう、という誤った認識をもった人がいます。奥さんが厚生年金、または共済組合の加入者に扶養されて

法定免除

次にあてはまるごときは法定免除となります。

- ①障害基礎年金または厚生年金・共済年金などから障害年金を受けているとき。
- ②生活保護法による生活扶助などをうけているとき。

申請免除

所得がないときや、納付するのが困難な特別な事情があるときなどに申請して認められれば免除になります。

なお保険料免除をうけた期間は年金額が納めた場合の三分の一になります。



愛する家族のために 奥さんは栄養士

高血圧を 予防する減塩料理

あなたの血圧は正常ですか？
血圧の最大値が一六〇mmHg以上か、最小値が九五mmHg以上の場合は高血圧です。

高血圧になると、血管障害が発生し脳卒中や心筋梗塞、腎不全などを起こしやすくなります。高血圧予防で一番大切なことは、塩分をひかえることです。日本人は昔から塩分を多くとる食生活が習慣になっている為、どうしても多くとりがちです。

WHO（世界保健機構）によれば、人間が一日に必要な塩分は一gでよいとされています。最近のデータによると平均の値は、一日一人当たり一五・八gで、全国でも高い方の値を示しています。脳卒中で亡くなる人が多いのは、北関東と東北地方で、これは塩分の摂取量と深く関係しています。

それでは、一日何グラムなら高血圧を予防できるのでしょうか。厚生省では、一〇g以下にするよう指導しています。

夫すれば、塩やしよ油をあまり使わなくてもおいしく食べられます。奥さん、減塩料理で大切な家族の健康を高血圧から守りましょう。

主食(外食)の食塩含有量(1人前) 家庭で使う食品の食塩含有量の目安

食品名	食塩含有量	食品名	分量	食塩含有量
カツどん	6.9g	みそ(辛)	大さじ1杯(18g)	2.3
チャーハン	4.7	〃(甘)	大さじ1杯(18g)	1.1
天どん	3.5	しょうゆ	大さじ1杯(15g)	3.0
カレーライス	4.0	トマト	大さじ1杯(18g)	0.6
天ぷらそば	4.8	ケチャップ	大さじ1杯(14g)	0.3
かけうどん	4.5	マヨネーズ	大さじ1杯(13g)	0.3
やきそば	3.5	マーガリン	大さじ1杯(13g)	0.3
ラーメン	5.2	バター	大さじ1杯(13g)	0.25
冷しそば	3.2	たくあん漬	4 切	4.8
五目そば	5.5	梅干し	小梅小1個	1.0
ちらしずし	5.0	みそ汁	おわん1杯	1~2
にぎりずし	5.9	即席みそ汁	おわん1杯	2~2.5
		食パン	8枚切1枚	1.0

役所用語解説

村の議会は、定例会と臨時会があります。定例会は、毎年三月、六月、九月、十二月の四回開かれ、条例を定めたり、予算や陳情などの審議、村が取り交わす契約や人事の承認などを行います。このように、村の重要な仕事のほとんどは議会の承認を得て行われているのです。

臨時議会は

どんなときに開くの？

しかし、時には、急に契約や予算の補正などが生じ、議会の承認を必要とするが、定例会まで待っていたのでは仕事がスムーズにできない、といったことがあります。このような場合、村長は急を要す

る案件のために臨時に議会を開き、議会の承認を求め仕事を進めていきます。

臨時会は必要の都度開かれるため、年に何回とかのきまりはありません。そして、会期も一日か二日と短いのが普通です。(定例会の会期は一週間から十日ぐらいが多い)

議会では、議案の審議などのほかに、村政全般にわたって一般質問がありますが、これは、定例会のときにだけ許

され、臨時会ではできないことになっています。

また、さらに、議会を開いて承認を得る時間的余裕がないなど、やむを得ない場合、村長は職務権限で専断処分というものを先行、仕事を先行させ、後で議会が開かれたときに承認を求めるという方法もあります。

このように議会は、村の仕事がスムーズに進められるようつくろわれています。

知っておきたい

マイホームと税

マイホームを持つことは多くの方の夢でしょう。しかし、実際にマイホームづくりにとりかかると資金計画や設計などいろいろな問題がでてきます。税金のことも気にかかるとのことだと思えます。そこで、マイホームづくりに関係のある税金について、そのあらましを説明しましょう。

◆登録免許税◆

土地や建物などの不動産を取得すると、所有権の取得に関する登記を行います。このときかかるのが登録免許税です。この税金は、取得した不動産の価額に税率を掛けて税額を算出します。この場合の不動産の価額は、原則として固定資産税評価額によります。また、税率については次のとおりです。

- ①新築の場合の所有権の保存登記………0・6%
- ②売買による所有権の移転登記………5・0%
- ③相続による所有権の移転登記………0・6%
- ④贈与による所有権の移転登記………2・5%

なお昭和59年4月1日から昭和62年3月31日までに住宅を新築または購入し、新築した住宅の所有権の保存登記等をする場合は、その登記が一定の要件にあてはまれば、税率が軽減される特例があります。

◆不動産取得税◆

土地や建物などの不動産を取得したときにかかるのが不動産取得税(県税)です。

不動産取得税は、不動産の価額に4%の税率を掛けた金額ですが、住宅や住宅用土地については3%に軽減されています。

また、一定の要件にあてはまる場合は、各種の特例が受けられますので、詳しくお知りになりたいことがありましたら、関係機関にご相談ください。

◆所得税の住宅取得控除◆

自分が居住するための住宅を取得したときは、入居した年から3年間、一定額が所得税額から控除されます。

控除額については、住宅取得借入金等の年末残高(残高が200万円を超える場合には、200万円)の1%となっています。住宅取得控除が受けられるための要件などは、最寄りの税務所、税務相談室へお尋ねください。

村政を知る 良い機会です

あなたも議会を
傍聴してみませんか

定例村議会は年4回
今回は6月です。

交通安全会告 決算報告

榛東村交通安全会の昭和六十一年度定期総会が、四月二十五日、農民研修館で行われました。総会では、昭和六十年度の事業報告や決算報告、および昭和六十一年度の事業計画案、予算案が審議され、承認されました。

昭和六十年度の決算を見ると、入ったお金の総額は一四八万二、二八八円で、その主なものは、二、二〇八世帯の会員から預かった会費(二世帯当たり五〇〇円)一、二〇万四千円と、村からの補助金三〇万円で、一方、使ったお金の総額は一四六万五、五九九円で、主な使いみちは、交通事故撲滅のために行われたさまざまな事業費に九二万五、一五〇円、婦人部への補助金三万などで、一万六、六八九円が昭和六十一年度予算に繰り越されました。

また、昭和六十一年度の予算は、歳入、歳出ともに一五〇万円で編成され、村から交通事故

社会を明るくするために

現在、私達は「平和」で「明るい」くらしを送っているといえるでしょうか。そんなことはテレビのニュースを聞いたり、新聞を読めばすぐ分かります。ほとんど毎日、さまざまな犯罪が報道されています。

私達中学生たちは、校内暴力・家庭内暴力や方引きなど(まだまだありますが)の行いについても背中合わせで生活しています。そして、心にスキができれば今すぐにも、それらに巻き込まれてしまうと言っても言い過ぎではないと思います。



榛中 山岸かよ子

また、電車などの車内暴力も。この場合は周囲でなまけて、見て見ぬふりをしてい

シートベルトは大切な あなたの命を守ります



や違反をなくす種々の活動が行われると思います。

は、いくつかの理由があります。その中でも特に大きい理由が三つあります。一つは、心の甘えによって、自分勝手な考えをするようになり、自分勝手な行いをする人がいるということです。つまり、簡単に言ってしまうは直接的な犯人です。そしてもう一つは、自分さえ無事なら、なにもまきぞえにまでなつて他人を助ける必要はない。自分は自分、他人は他人という考えを支持する人がいること。こういう人は周りで何が起つても知らん顔。最後の一つは、周りで何か起つたりすると助けを求めたい、と思いがちも何もやるように――。

防火の大役 あなたが主役

につける。

◆消火方法の例◆

◇ぬれシートやバスタオルを使用する

シートなどをぬらして軽くほり、広げて鍋の手前から炎を包むように密閉する。

◇消火器を使用する

あまり近くで直接放射すると、鍋をひっくりかえす恐れがあるので、一・五尺から二尺ぐらい離れて火元を見失わないように放射する。

◇鍋にびつたりのパタを使う

手前から火を押しやるような角度でそとをかぶせる。

※消火前または消火後にガスコックをしつかり閉める。

※水をかけるのは絶対にやめる。

★もしもに備えて消火方法を身

をしておく。

7月1日は事業 所統計調査の日

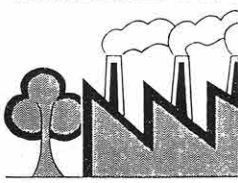

調査の対象は、民営の事業所(個人の農林漁家、個人の家事サービス業などは除く)はもちろんで、全国で約七百万カ所を数え、昨年の国勢調査に次ぐ大きな統計調査です。

調査期日の七月一日前後には、知事から委嘱された調査員が訪問しますので、その節は調査にご協力をねがいました。

立案の基礎資料となります。

(総務課・統計係)

あれこれ

▼村道山子田支線73号外5および64号改良工事
延長 713.7m 工事費2,500万円



▲防衛ほ場整備事業新井第二地区 二期工事
道路舗装5,256m 暗渠排水22.3ha 工事費9,846万円



▲村道広馬場西部支線575号外1改良工事
延長 198m 工事費 972万円



◀新井ゲートボール場 工事費六〇万円



▲農林業地域改善対策事業（萱場地区土地改良事業）
面の整備 5.1ha 工事費2,940万円



◀団体営農道整備事業（新井・桃泉）
延長二八三・五m 工事費一、一五〇万円

▶道路台帳作製
(S59~60年度)
作製費
6,100万円



写真でふりかえる 60年度事業



▲村道上野原支線1号舗装工事(新井・桃泉)
延長 957.5m 工事費 2,940万円

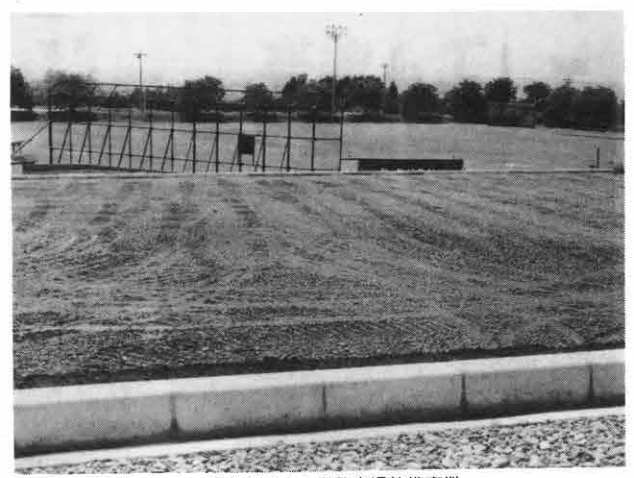

▲総合グラウンド駐車場整備事業
面積4,705㎡ 工事費600万円

▶林道吾妻山改良舗装工事
延長二〇〇m 工事費一、〇〇〇万円



▲第一区コミュニティ供用施設建設事業
床面積 137.7㎡ 工事費 1,890万円

▶林道新井盗人越線改良工事
延長二二〇m 工事費九六〇万円



消防ポンプ
自動車購入
(第一分団使用)
購入費七六五万円



カメラリポート

渋川支部ポンプ操法競技会 第一分団 堂々の優勝 第二分団も三位に入賞



▲表彰を受ける一分団のみなさん



▶ポンプ操法のもよう

昭和六十一年度渋川支部ポンプ操法競技会が、五月十一日、群馬県消防学校で開かれました。
この競技会には、八市町村から十三の分団が出場し、ポンプ操法の技術とスピードが競われました。
結果は、本村の第一分団が優勝を飾り、また、第二分団も三位入賞と、榛東村消防団の輝かしい伝統を守るとともに、実力をいかんなく発揮しました。

なお、優勝した第一分団は、八月に行われる県大会に出場する運びになり、健闘が期待されます。
優勝した一分団の出場選手
指揮者・湯浅 裕
一番員・狩野安彦
二番員・高橋 守
三番員・阿久沢寿美
四番員・萩原 正

▼褒賞を受ける喜びの夫婦

連れ添ったみちは ダイヤモンドのかがやき

5組の夫婦が
結婚60周年



昭和六十一年度敬老会が、四月二十七日北小体育館に、七十歳以上のお年寄り七百二人を招待して行われました。
褒賞授与では、ダイヤモンド

婚（結婚六十周年）を迎えた五組の夫婦と、金婚（結婚五十周年）を迎えた十五組の夫婦、そして、米寿（八十八歳）を迎えた十二人、喜寿（七十七歳）を迎えた四十五人のお年寄りが、それぞれ受賞しました。
また、寝たきり老人を長年にわたり介護している一区の深津ミヨさん、三区の星野センさん、十四区の富沢ミヤさんが、社会福祉協議会長より表彰されました。
ダイヤモンド婚式を迎えた夫婦は次のとおりです。
三区・金井照淳・キン夫婦
三区・萩原 武・ミト夫婦
三区・星野穉見吉・キヨ夫婦
六区・岡部善七・フミ夫婦
十九区・村上光重・チエ夫婦

青少年にスポーツのよろこびを！

スポーツ少年団結団式

昭和六十一年度スポーツ少年団の結団式が、四月二十七日、南小学校で行われました。
この結団式は毎年行われるもので、今年も、八単位団・七種目に二百人が入団しました。
スポーツ少年団とは、日本体育協会が創立五十周年の記念事業として「一人でも多くの青少年にスポーツのよろこびを」、「スポーツをとおして、青少年



▲体力テストに真剣にとりくむ子どもたち

▶ダミーを使っの衝突実験
に子どもたちはまっ青



南小では、五月十九日、正しい交通ルールを身につけようと、交通安全が開かれました。この教室には、渋川警察署のおまわりさんと交通指導員の方々が指導にあたり、横断歩道の

正しい渡り方や、自転車による交差点での右折、左折の仕方を勉強しました。

また、ダミーを使って、内輪差による事故や飛び出しの場合の衝突事故などの実験が行われ、交通事故の怖さを体験しました。

事故って おっかな〜い

南小で交通安全教室

花の名所 できるかも

12区に花の街道



▲区民総出で苗を植えました

真っ赤にもえるサルビアと、オレンジ色に咲くマリーゴールドを植えて、自分たちの使う道を花でいっぱいにと、このほど、12区で花植えが行われました。

これは、59年より行われている「郷土づくり県民運動」の「郷土を花でいっぱいにする。運動によるものです。

本年度は、12区がモデルに選ばれ、開拓記念碑前から群バス終点地までの縦道約1,400竪に、サルビア・700本、マリーゴールド・2,800本の苗が、区民全員の手により植えられました。

花は、マリーゴールドが8月ごろ、サルビアが9月から10月にかけて見ごろとなりますので、一度訪れてみてはいかがでしょうか。

▶作品に見入る見学者



花いっぱい運動

ささげた後、村長や知事、遺族

のめい福を祈りました。

の代表、その他多くの人が慰

うまいもんだなあ 絵画クラブが作品展

絵画クラブの作品展が、4月26日から28日までの3日間、農研研修館で開かれ、15人の会員から60点の作品が展示されました。今回の作品展は、54年にこのクラブが結成されて以来4回目、訪れた見学者の1人は「なかなかうまいもんだなあ、これだけうまかったら家の中に飾っておいてもはずかしくないね」と感想をもらっていました。

英霊よ安らかに しめやかに戦没者慰霊祭

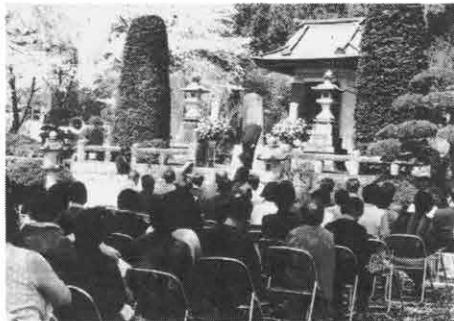

▲花をささげる参列者

戦没者慰霊祭が四月二十四日、柳沢寺の山門前にある英霊廟前広場に、遺族や関係者二百五十人が参列して行われました。

式典では、一分間の黙とうをささげた後、村長や知事、遺族の代表、その他多くの人が慰霊のことが述べられました。引き続き、遺族代表らが献花を行い、戦争で国のために命を亡くした、二百六十余柱の英霊のめい福を祈りました。

村有林に花を

六区の湯浅好男さんが村につばきを寄付



▶富士見峠に植えられたつばきと湯浅さん

このほど、6区の湯浅好男さんがつばきの木10本を村に寄付してくださいました。村では、村有林を花でうめようと、このつばきを富士見峠に植えました。

火事場につくと息がきかれて

10区で手押し消防ポンプを村に寄贈

▼手押しポンプと思い出を語る岩崎市松さん



広報しんとうクイズ

答えを解答用紙に書いて、北小、南小、榛中、農民研修館に置いてある箱の中に入れるか、企画広報課(山子田1258-1)へ届けてください。締め切りは6月25日です。正解者の中から30人に記念品をお贈りします。



写真に写っているのは何だかわかりますか？ これは、このほど十区が村に寄贈してくれた手押し消防ポンプです。10区では、昭和34年ごろ、火災に備え自警団を結成していましたが、この消防ポンプは、その当時使用されていたものです。

この型式の消防ポンプを使ったことのある岩崎市松さんは「今の消防自動車は機能が優れているので簡単に放水できるが、この消防ポンプは大変で、放水するには8人がかりでした。それでも20分は飛びましたかね。とにかく、火事場まで人力でひいていくので、火事場に着くと息がきれてしまい、ポンプを押すのに一苦労しましたよ」と、消防ポンプの思い出を聞かせてくれました。

Q3 三角形と同じ面積はどれ？



①花の形
②実を切った断面の形
③木の植え方の形
④黒い部分の図形は、辺が1対2の比率の長方形に対角線を引いてきた三角形です。この三角形と同じ面積を持つものは、次の図のうちどれでしょう。正しい「は」と「うみ」の漢字はどれとどれでしょう。それぞれ一つずつ選んでください。

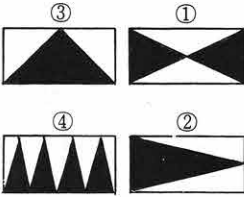
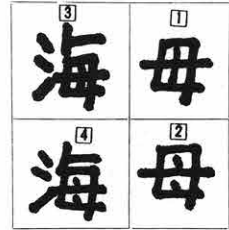

前回の答えと当選者

広報一八二号のしんとうクイズの解答は、十九通寄せられ十八通が正解でした。正解者の方に記念品をお贈りしました。カッコ内は年齢。

- 3区高野辺初次(30)、須藤利正(37)清水ゆみ子(1)、安藤亮介(6)、9区五十嵐志津(1)、金田昭男(10)、免沢正(37)、10区大塚聖史(11)、11区永井知春(11)、13区小野園巧(9)、伊東正浩(10)、15区小林しのぶ(7)、小池仁美(10)、16区田嶋入志(12)、広橋春代(60)、18区山口伊治(12)、長秋本健治(12)、20区阿部真志(1)

前回の答え
Q1・②の瓶を両手でかき寄せ。
Q2・①と②が一方所で切れて一枚になる。

榛東村の地名と風土

カイド(海戸・貝戸・海道)

(その3) 中村京一著

一般に山麓地帯では、思いのほか早く水田耕作がなされていた。山麓のかなり高いところまでコシキ(古代の炊飯器)が発掘されているのである。また、事実、榛名山麓の榛東村でもいえることであって、本村の馬馬場地区の小字・南では、三五〇以上の高所であるが、相馬ヶ原の伏流水の自然湧出によって、水田稲作を行ってきた。ここはかつて稲葉(稲場)といわれ、溜池にその名が残っているが高所における稲作の地として知られておられるのである。

この点、山麓地帯では山手の方が有利であった。二四〇〜三〇〇以上の高所であったため沢川の流れば速いが、沢川の幅は狭く堰き止めて井堰を作るのには適当な深さでもあった。また、地形の傾斜を利用しての分流も比較的容易であった。ところが下流の平坦地になるほど沢川は幅が広くなり、川床も浅くなって、降雨量によってはほんらんして、平坦地の窪地などは(そういうところ)が水田に適して(そう)が、にはどこへでも水路を変えて流れてしまう。治水土木工事の未開発時代には、自然流路のままに堤防もな放置しておくより仕方なかった。また洪水期には火山灰土層からなるこの山麓地帯の沢川は水流が極端に乏しくなり、全く涸れ沢となってしまう。唐沢という沢川名すらある。この点でも比較的下流よりは上流の方が有利な条件にめぐまれている。

すなぷ



豊作だといいですね

私の家の周りは、これから夏にかけて家畜の堆肥においがひどく、とても窓など開けられません。特に夏の暑い

家畜の堆肥を
いつまでも山
積みしておく
のはやめて

私の声

盛りが一番困ります。暑いので窓を開ければ、強い悪臭とたくさんハエが入ってきて、とてもがまんできません。家畜の堆肥やふん尿を、農作物の肥料として使うことは理解でき、それをとやかくいうつもりはありません。ただ、一カ所に山積みして、そのまま何カ月も放置してあるのが困るのです。

農家の人をお願いします。堆肥やふん尿を農地にまくときは、いつまでも山積みしておかないで早く処理して下さい。また役場でも指導して下さい。よろしくお願いします。

(広馬場の一住氏)

みんなのひろば

※お答えします

近年、当村の畜産農家は増えその経営規模も大型化してきています。これに伴い、ご指摘の悪臭問題がクローズアップされてきました。そこで村では、畜産事業指導要綱をつくり、その中で「ふん尿の処理」については、田畑還元による処理の場合、搬出後できるだけ速かに覆土し、悪臭、害虫等の発生により、第三者に迷惑のかけられないよう配慮する」として、畜産農家に協力を呼びかけています。この問題につきましては堆肥を使う農家の方に、ぜひご協力下さるようお願いいたします。

六月は田植えシーズンです。広馬場の稲葉貯水池の西一帯に広がる水田地帯は、榛東村でも一番標高の高い所にあります。この地区に水田をもつ十八区のうち上正三郎さん宅では、六月一日に田植えをしました。苗の植え継ぎに精を出す奥さんのタミさんは「二年続きでこれなかったので、今年は豊作になってほしいですね」と願っています。

秋の収穫が終わって、二人の子どもに新米を送るのがとても楽しみです。

健康とアラカルトあらかると

意見や提案、質問などをどしどしお寄せ下さい。また、こんにちは赤ちゃんも募集中です。

腰痛を防ぎましょう

近頃若い人からお年寄りまで腰痛の人がふえています。腰痛は、二本足で歩く人間の宿命ともいえますが、進化の過程で、それを防ぐために、背骨の間に弾力のある軟骨が入ったり、背骨をS字状に湾曲したり、背骨を腹と背中の筋肉によって固定してきました。

しかし、現代は車など近代文明の発達で運動不足となり、大切な筋肉が衰え、腰痛が増えてきたといえるでしょう。

腰痛を防ぐには、少々酷使

してもへこたれないほどに、ふだんから筋肉を鍛えることと、腰痛を起すキッカケを少なくすることが大切です。

筋肉をきたえるには

- ①予防の体操を毎日行う。特にかかたの一部分だけを酷使するような仕事の人には、腰に負担がかかるので、体操で全身をくまなく動かすと効果的です。
 - ②何かスポーツを続ける。
 - ③仕事が忙しくて体操やスポーツをするヒマがない人は歩くことがよいでしょう。早足で一日計一時間前後歩きましょう。
- すでに腰痛のある人は、腰痛の原因にはさまさまなものがあり、筋肉のこりからくるものが多いようですが、なかには重大な病気がかくれている場合があるので、素人判断せずに専門医にみてもらいましょう。

赤ちゃん



6区 岡部

浩太ちゃん

六区の岡部浩太ちゃん、五月十七日で満一歳になりました。浩太ちゃんは、康之さん、美根子さんの二男で、名前のいわれはたくましく育ってほしいと、お父さんがつけてくれました。

バナナが大好きな浩太ちゃんの性格は「おっとりしてるけど、気の強い一面もありますね」とお母さん。そんな浩太ちゃんはおはあちゃんが好き。おはあちゃんの子の浩太ちゃんの得意はパンサイです。浩太ちゃん、パンサイ。

編集室 12
企画広報課 541
2内 513
2内 23線

むらの植物

農学博士

田中 貞雄

☆山野草の育て方

7 スイカズラ、オトギリソウ

全国各地に分布し、低山帯の道路沿いや小川の兩岸や土堤、やぶかげなどに自生している常緑のつる性の木本である。若い枝には褐色の毛が生えており、葉は長い楕円形に向かって合っている。初夏に葉のつけ根に筒形の白い花を一對ずつつけて美しい。甘い芳香を漂わせ、花に蜜を多くもっている。子供が吸うのでスイカズラの名がつけられた。この白い花は二三日たつと黄色に変わり、白と黄の花がまじって美しいので金銀花の名もある。漢名の忍冬はその葉が冬も枯れずについているので、名づけられた。今から一、〇〇〇年前に書かれた「和名抄」に説明されている。

花は五、六月の開花期にとり、葉は夏の土用ごろから初霜の前までに取り、日に乾かして貯蔵する。
薬効・のどのはれや痛み(扁桃炎)には葉三、五ををコップ二杯の水で煎じ、これを二倍くらいに薄め、一日三

回うがいをするとはれがひく。口内炎、咽喉炎などもうがいにより効果大きい。やけどで赤くはれた程度や、火ぶくれを生じたたれた程度のもので、やけどの範囲が直径一〇センチくらいまでの場合、二〇〜三〇割の煎液(冷えた液)を患部にぬる。三〇割液は二〇割の葉をあらう刻み、六〇〇〜一、〇〇〇割の水に入れ一〇〇割に煮つめると三〇割の煎液ができる。



秋に黒い実が熟するのでこれを取りまきすれば、翌年には四〇〜五〇センチ伸び、二〜三年で花をつける。また、昨年伸びたつるを切り、対生の葉を六枚つけ、下の二枚の葉のつけ根を斜に切って挿しつけ、日覆いして地面をしめらせておけば、一月ぐらいいで発根し新苗が得られる。

オトギリ草は全国各地の日のあたる山野、丘陵地、土手などに生えている多年草で、茎は円柱状で三〇〜六〇センチになる。葉は対生(向かい合っている)で、すかしてみると黒色の油点がある。弟切草の名の由来は、花山院(平安時代)のころに晴頼という鷹飼がおり、鷹を飼うことに精通していた。鷹が傷つくとある薬草を用いて治療しなすお名人であった。人が聞いても秘密にしていた。決して教えなかつた。しかし彼の弟は友人にせがまれて秘薬を友人にもらした。晴頼は立腹して弟を切り殺してしまった。この時よりこの鷹の秘薬を弟切草と呼ぶようになったという。

全草を根元より刈り取り、天日で乾して用いる。煎じた液は止血、傷口の消毒によい。野外で傷をうけた場合は生葉をもんで傷口につけると止血する。

栽培は秋、タネの熟した時に採種し、庭にまいておけば翌春には発芽し秋には収穫できる。

募集します

日中青年親善交流事業に参加してみませんか

昭和六十一年度の日中青年親善交流事業は、本県の勤労青年を中華人民共和国に派遣し、中国青年との交流をはじめ、産業・歴史・文化施設等の訪問・見学により、国際的視野を広め、日中友好親善を促進するため、次の要領にて募集しています。

- ◇派遣日程・昭和六十一年十月三十日(木)から十一月八日(土)までの十日間
- ◇個人負担金・約十三万円
- ◇訪問国・中華人民共和国(北京・杭州・無錫・上海)
- ◇申し込み方法・希望する方は、六月二十日までに教育委員会へ、直接おい下さい。

相談ののり

家庭教育相談所を開設

最近、青少年の非行、犯罪、また、いじめの問題から青少年の自殺行為が増加してきて、深甚な社会問題になってきています。教育委員会では、五月から家庭教育相談所を再開致しました。悩みを持つ皆さんと共に、よい方向を見いだしていきたいと思ひます。

相談の内容は、青少年の健全育成上など家庭教育に関することです。

相談日は、毎月第二、第四水曜日の午後三時から五時までです。相談を希望する方は、二日から三日前までに、相談内容をあらかじめ教育委員会に電話するか、直接おい下さい。

おめでとう おみやみ

- ☆お誕生おめでとうございます
- 3区星野銀児ちゃん (定夫長男) 3月25日生
- 16区広橋慎一郎 (賢二男) 3月27日生
- 9区田村誠志ちゃん (聡司長男) 3月28日生
- 8区浅見祐介ちゃん (隆 長男) 4月8日生
- 20区大熊真祐美ちゃん (明 長女) 4月9日生

- 10区水井悠太ちゃん (正美二男) 4月11日生
- 14区富沢美香ちゃん (正 長女) 4月11日生
- 12区鎌田恭輔ちゃん (正美長男) 4月14日生
- 16区石坂恵美ちゃん (孝志長女) 4月18日生
- ☆おみやみ申し上げます
- 9区浅見シゲさん 69歳
- 9区 小山きぬさん 64歳
- 9区 小山七次さん 74歳
- 10区 湯浅 求さん 75歳
- 13区 一倉忠太郎さん 90歳
- 17区 笹沢朝五郎さん 95歳

お田さん 忘れないで

◆乳児検診◆

- ▼実施日・六月二十四日(火)
- ▼受付時期・午後一時三十分から二時三十分まで
- ▼場所・農民研修館・二階和室
- ▼対象児

昭和六十年八月 生まれの 昭和六十年十一月 昭和六十一年三月

- 一歳六月月検診●
- ・実施日・六月二十七日(金)
- ・受付時間・午後一時三十分から二時三十分まで
- ・場所・農民研修館・二階和室
- ・対象児

昭和五十九年十月一日から十二月三十一日生まれの児 ※アブラシを持参して下さい。

人口と世帯

人口	11,016人(+120)
男	5,776人(+115)
女	5,240人(+5)
世帯数	3,177戸(+117)
(5月1日現在住民基本台帳登録数()内は対前月)	



とじて保存しましょう つか役に立ちます

榛 謡 会

文化クワールの紹介シリーズ

⑥

榛謡会（榛東民謡愛好会、田中義正会長・会員八十人）を紹介いたします。

この会は、五十五年に、三区の民謡愛好会が母体となり結成されました。今では、一、三、七、十五区に支部があり、また前橋市や富岡市、箕郷町や大胡町など村外にも会員がいます。

練習は、尺八の善養寺耕山（本名耕一、県民謡連盟・準師範）さん、三味線の藤本秀真敬（本）さん、

▲練習にはけむ会員たちみなさんの入会をお待ちしています



練習日は、口を大きくあけておなかから声を出すので、腹筋運動にもなり、とても健康にいいですね。みなさんとなごやかな雰囲気です。月二回の練習日がとても楽しみです。今では花笠音頭や貝殻節、左渡おけさなどレパートリーは五十曲をこえるそうです。十一月の村民文化祭、三月の台同発表会をめぐり、今日もきれいな声が流れます。

トハアード

おもな内容

議会だより	2・3・4めん
行政ニュース	5めん
観光農業宮室の里	6・7めん
行政ニュース	8めん
カメラリポート	9めん
茶の間の話題	10めん
みんなのひろば	11めん
むらの植物	12めん



6月定例会

昭和六十一年度第二回定例村議会が、六月二十日から二十六日まで七日間の会期で開かれ、議会議員や特別職の報酬・給与の改正、補正予算、村界変更、土地改良事業の承認などが審議され、すべて原案どおり可決されました。

◆榛東村税条例の一部を改正する条例の専決処分について

これは、国会で地方税法の一部を改正する法律が、昭和六十一年三月二十九日に成立したことにともなう、村税条例の一部を改正する必要が生じたが、

法律の施行日が四月一日となっているのでこれを考慮して、地方自治法第一七九条の規定により専決処分したものです。

◆昭和六十年度農業共済事業補正予算の専決処分について

これは、この三月二十三日の雪害の被害により、園芸施設共済金の支払の補正の必要が生じたが、議会の召集の時間的余裕がないので専決処分にしたもので、収入支出にそれぞれ五八万七千円を追加しました。

◆昭和六十年度一般会計事業繰越について

次の事業が六十一年度に繰り越されました。

◆十二沢地内農道用地取得事業
繰越額・二〇四万円

◆上野原支線一号外五および山子田支線一八号用地取得
繰越額・三二六万四千元

◆村誌印刷製本
繰越額・一、四八五万円

◆給食センター設計委託事業
繰越額・四五〇万円

◆議会議員の報酬および費用弁

職名	改正前(月額)	改正後(月額)
議長	157,000	179,000
副議長	114,000	130,000
常任委員長	103,000	119,000
常任副委員長	97,000	111,000
議員	94,000	107,000

償等に関する条例の一部改正について
議会議員の報酬を表のとおり引き上げました。引き上げ幅は平均一四・三八で、七月から実施されます

◆特別職の職員給与および旅費支給条例の一部改正について
特別職の職員の給与を次のとおり改正しました。平均引き上げ幅は一三・九三で、七月から実施されます

職名	現行月額	改定案
村長	465,000円	530,000
助役	365,000	416,000
収入役	354,000	403,000

群馬県における町村長や議会議員等特別職の職員の給与の額は、群馬県町村会および群馬県町村議会議長会が制定する標準案を目安として、各町村で決定する例になっています。前回は五十九年に改定されましたが、すでに県下の状況は、本村が今回引き上げた数値より上の改定額で六十年に実施されています。県町村会からも引き上げ勧告を受けており、これらを勘案し、なお一般職員の給与状況等を参考にして改定したものです。

一般質問(要約)

南北両小学校就学区域等適正化問題

質問 通学区域問題については、一日も早く村民の理解の得られる解決策を示してほしい。

村長 事務局で考えた就学区域案に基づいて、地元関係者に説明会を開き意見を聞いた。この結果を五者会議で検討し、今後の方策を決めていきたい。

質問 広場地区の活性化に向けバス路線導入の具体性は。

担当課長 バス路線を導入した場合、利用者の状況によっては、相当の村負担が必要となるので、調査研究したい。

質問 天神山開発の進展状況はどうか。

質問 民間会社が開発計画を進めているが、現在、用地交渉を行っているが、一部地権者から代替地等の要望があり、この問題を調整中です。

質問 九区の小山重見宅東から南小に向かう道路は非常に利用度が高いので舗装してほしい。

村長 村道の舗装については、優先順位等を検討している

が、要望の道路については、南小周辺環境整備の面からも、重点を置いて検討して行きたい。

質問 二十一区構想や企業誘致の面からも、雇用促進住宅の建設を検討してほしい。

担当課長 雇用促進事業団が中小企業に勤務する者等を対象に建設するものですが、本村は、そこに働く従業員数が少ないのでつくれないとのことです。

質問 村営住宅の建設はどのようになっているのか。

担当課長 用地については農地法の手続きを、また、設計についても設計会社に委託し、それぞれ進めています。

質問 北群馬郡の町村会の負担金か、他郡の町村会と比べると高いか。

質問 北群馬郡の町村会には、毎月定例会が行われるので、年十二回会議を開く。これは他郡の町村会と比べると非常に多い。それだけ活発であるといえる。今年度の予算は一、一七〇万円であるが、この中には二八〇万円が含まれている。各担当課長会議を含む会議費は、約七〇万円で六・三割である。細かいところにも目を向け節約に努めたい。

質問 村営住宅の建設はどのようになっているのか。

担当課長 用地については農地法の手続きを、また、設計についても設計会社に委託し、それぞれ進めています。

質問 北群馬郡の町村会の負担金か、他郡の町村会と比べると高いか。

質問 北群馬郡の町村会には、毎月定例会が行われるので、年十二回会議を開く。これは他郡の町村会と比べると非常に多い。それだけ活発であるといえる。今年度の予算は一、一七〇万円であるが、この中には二八〇万円が含まれている。各担当課長会議を含む会議費は、約七〇万円で六・三割である。細かいところにも目を向け節約に努めたい。

質問 村営住宅の建設はどのようになっているのか。

担当課長 用地については農地法の手続きを、また、設計についても設計会社に委託し、それぞれ進めています。

可決された主な議案

特別職の職員で非常勤のものの報酬一覧表

区分	改正前の額	改正後の額
区 長 会 長	月額 28,000	月額 30,000
区 長	〃 23,000	〃 25,000
区 長 代 理	年額 19,500	年額 20,300
隣 組 長	〃 12,500	〃 13,000
特別職報酬等審議会委員	月額 5,500	改正なし
宅地開発審議会委員	年額 8,500	年額 8,800
防衛施設周辺整備審議会委員	〃 5,500	〃 5,700
公 平 委 員	〃 8,000	〃 8,300
交通安全指導員	年額101,000	年額102,000
固定資産評価審査委員	〃 8,000	〃 8,500
特別土地保有税審議会委員	〃 7,300	〃 7,500
選挙管理委員会委員長	〃 47,000	〃 50,000
同 委 員 員	〃 27,000	〃 30,000
選 挙 長	日額 6,300	改正なし
選 挙 立 会 人	〃 5,100	〃
投票管理員	〃 6,300	〃
投票立会人	〃 5,100	〃
監 査 委 員	年額101,000	年額105,000
民生委員総務	〃 47,000	〃 49,000
民生委員副総務	〃 27,000	〃 28,000
民生委員	〃 26,000	〃 27,000
国民年金委員長	〃 13,500	〃 14,000
国民年金委員	〃 9,500	〃 10,000
環境衛生運営審議会委員長	〃 12,500	〃 13,000
環境衛生運営審議会委員	〃 9,500	〃 10,000
農業委員会会長	月額 22,000	月額 24,000
〃 副会長	〃 13,500	〃 14,500
農 業 委 員	〃 11,500	〃 12,500
農業近代化資金貸付審査委員	年額 9,500	年額 10,000

区分	改正前の額	改正後の額
農 事 部 長	〃 16,000	〃 16,500
養 蚕 部 長	〃 16,000	〃 16,500
小口融資幹査査員	〃 10,500	〃 11,500
消 防 団 長	月額 17,000	月額 18,000
同 副 団 長	〃 11,500	〃 12,000
同 分 団 長	〃 9,500	〃 10,000
同 副 分 団 長	〃 7,000	〃 7,300
同 部 長	〃 6,200	〃 6,500
同 班 長	〃 5,500	〃 5,700
警 報 係	〃 3,500	〃 3,600
消 防 団 員	〃 1,300	〃 1,350
出 場 手 当	日額 1,300	日額 1,350
役付団員出場手当	〃 1,100	〃 1,150
教育委員長	月額 19,500	月額 20,000
教 育 委 員	〃 12,000	〃 12,500
社会教育指導員	〃 76,000	改正なし
社会教育員	年額 11,500	年額 12,000
公民館運営審議会委員	〃 9,500	〃 10,000
教育集会所運営委員	〃 8,500	〃 8,800
文化財調査委員	〃 11,200	〃 11,700
村誌編さん室長	月額 76,000	改正なし
体育指導員	年額 11,200	年額 35,000
給食センター運営委員長	〃 13,500	〃 14,000
同 委 員	〃 11,500	〃 12,000
国民健康保険運営委員長	〃 27,000	〃 28,000
同 委 員	〃 20,500	〃 21,000
農業共済事業運営協議会委員	〃 9,500	〃 10,000
損害評価会委員	〃 13,500	〃 14,000
児 童 厚 生 員	月額 76,000	改正なし

(備考)役付消防団員とは、副団長以下警報係までの職にある消防団員をいう。

◆榎東村教育委員会教育長の給与および勤務時間等に関する条例の一部改正について
榎東村教育委員会教育長の給与を、月額三万四千円から、一三・八割引き上げ、三万九千円とし、七月から実施します。

◆榎東村税条例の一部改正について
榎東村税条例の付則条項中の「休日」について、一部改正しました。
◆榎東村営住宅管理条例の一部改正について
政府が七月から、世帯人員の増加にともない公営住宅の入居基準を緩和するため、公営住宅の法施行令を改正することにもない、村営住宅の入居収入基準を次のように改め、七月一日から

公営住宅の収入基準の改定

区分	改正前	改正後
入居収入第1種	月87,000円を超え141,000円以下	月100,000円を超え162,000円以下
第2種	月87,000円以下	月100,000円以下

	改正前	改正後
国保税最高限度額	35,000円	370,000円
所得割の率	4.9/100	5.5/100
資産割の率	40.0/100	50.6/100
均等割額(被保険者一人につき)	9,000円	11,000円
世帯別平等割	11,700円	13,500円

ら実施するものです。

国民健康保険税の算出基準が次のように改正され、昭和六十二年以降に適用することになりました。

観光農業について

質問 十五区において観光農業「宮室の里」がスタートしたかどどのような状況か。
担当課長 この五月、十六人の熱心な農家が集まり、「宮室の里」を結成、スタートさせた。消費者の評判は、品物が新鮮で安いと好評です。

公園の設置について

質問 「宮室の里」を成功させることは他地区の農家の刺激にもなると思うので、観光農業のモデルケースとして、村でも推進したらどうか。
村長 自主性のある人達が熱心に取り組み、必ず良い結果につながると思う。自主性を尊重しながら、村としても応援態勢をとっていく。

教育多様化の対応について

質問 児童数が減少し、空き教室が生じた場合、個人の能力差に応じた多目的教室を開く考えはないか。
教育長 課外授業には意義があるが、現段階ではスペースがないので開けない。

交通問題

質問 最近の新聞で、本村が交通違反のワーストとして発表があったが、交通違反者の実態とその対応について聞きたい。
村長 交通違反・事故の撲滅に

向け、交通安全会をはじめとして、各方面で努力している。今回の結果については、三月中旬の違反や事故が大きく影響している。違反や事故を起こした個人の認識が不足していると思われる面もあるので、今後、交通意識調査を行いたい。また、地理的な面からも、なぜ違反や事故が多いのか調査したい。

集団地域の尿処理施設に対する助成

質問 県央処理場と直結するまで尿処理施設管理運営に、村から助成してほしい。
担当課長 昨年十月からの浄化槽法施行に伴い、浄化槽の保守点検が義務づけられ、一般家庭の保守点検には三万円から三万五千円かかる。二十区の間共同処理の場合、一戸当たりの費用負担は約一万八千円であり、二十区に助成すれば全家庭に助成しなればならなくなるので、無理な状況です。

村長 交通違反・事故の撲滅に

役所用語解説

◆昭和三十二年度榎東村一般会計補正予算
歳入歳出予算の総額に歳入歳出それぞれ七、七九七万八千円を追加しました。
歳入の主なもの、財政調整基金からのとりくみ七、五七六万円で、一方、歳出の主ものは、公債費の繰上償還元金五、九七五万円で。

◆昭和六十一年度榎東村老人保健特別会計補正予算
歳入歳出予算の総額に歳入歳出それぞれ八三〇万五千円を追加しました。
歳入は六十年度の繰越金で、歳出は、医療給付費二九七万円、精算による六十年度交付金・負担金超過額返還金五三三万円です。

◆町村の境界変更について(1)
箕郷町宮新田土地改良事業にともない、農地や道・水路の区画形状を改めた結果、箕郷町と榎東村の境界の一部を変更する必要が生じた。このため、

◆昭和三十二年度榎東村老人保健特別会計補正予算
歳入歳出予算の総額に歳入歳出それぞれ七、七九七万八千円を追加しました。
歳入の主なもの、財政調整基金からのとりくみ七、五七六万円で、一方、歳出の主ものは、公債費の繰上償還元金五、九七五万円で。

◆昭和六十一年度榎東村老人保健特別会計補正予算
歳入歳出予算の総額に歳入歳出それぞれ八三〇万五千円を追加しました。
歳入は六十年度の繰越金で、歳出は、医療給付費二九七万円、精算による六十年度交付金・負担金超過額返還金五三三万円です。

◆昭和三十二年度榎東村老人保健特別会計補正予算
歳入歳出予算の総額に歳入歳出それぞれ七、七九七万八千円を追加しました。
歳入の主なもの、財政調整基金からのとりくみ七、五七六万円で、一方、歳出の主ものは、公債費の繰上償還元金五、九七五万円で。

請願とは…

市民の皆さんが、例えば、家の前の道路を直してほしいとか、公共施設をつくってほしいなどの希望があった場合、村に直接要望する方法と、村議会を通じて要望する方法があります。請願は後の方法の一つで、請願者は、その実情などを書いた請願書を村議会

◆昭和三十二年度榎東村老人保健特別会計補正予算
歳入歳出予算の総額に歳入歳出それぞれ七、七九七万八千円を追加しました。
歳入の主なもの、財政調整基金からのとりくみ七、五七六万円で、一方、歳出の主ものは、公債費の繰上償還元金五、九七五万円で。

◆昭和六十一年度榎東村老人保健特別会計補正予算
歳入歳出予算の総額に歳入歳出それぞれ八三〇万五千円を追加しました。
歳入は六十年度の繰越金で、歳出は、医療給付費二九七万円、精算による六十年度交付金・負担金超過額返還金五三三万円です。

◆昭和三十二年度榎東村老人保健特別会計補正予算
歳入歳出予算の総額に歳入歳出それぞれ七、七九七万八千円を追加しました。
歳入の主なもの、財政調整基金からのとりくみ七、五七六万円で、一方、歳出の主ものは、公債費の繰上償還元金五、九七五万円で。

◆昭和六十一年度榎東村老人保健特別会計補正予算
歳入歳出予算の総額に歳入歳出それぞれ八三〇万五千円を追加しました。
歳入は六十年度の繰越金で、歳出は、医療給付費二九七万円、精算による六十年度交付金・負担金超過額返還金五三三万円です。

陳情とは…

陳情も、請願とはほぼ同じです。請願との大きな違いは、紹介議員が必要なく、手続きの方法も緩やかなこととです。「採択」とは、村議会の賛成、「不採択」とは反対の意思表示です。また、早急に結論がない場合は、

◆昭和三十二年度榎東村老人保健特別会計補正予算
歳入歳出予算の総額に歳入歳出それぞれ七、七九七万八千円を追加しました。
歳入の主なもの、財政調整基金からのとりくみ七、五七六万円で、一方、歳出の主ものは、公債費の繰上償還元金五、九七五万円で。

◆昭和六十一年度榎東村老人保健特別会計補正予算
歳入歳出予算の総額に歳入歳出それぞれ八三〇万五千円を追加しました。
歳入は六十年度の繰越金で、歳出は、医療給付費二九七万円、精算による六十年度交付金・負担金超過額返還金五三三万円です。

◆昭和三十二年度榎東村老人保健特別会計補正予算
歳入歳出予算の総額に歳入歳出それぞれ七、七九七万八千円を追加しました。
歳入の主なもの、財政調整基金からのとりくみ七、五七六万円で、一方、歳出の主ものは、公債費の繰上償還元金五、九七五万円で。

◆昭和六十一年度榎東村老人保健特別会計補正予算
歳入歳出予算の総額に歳入歳出それぞれ八三〇万五千円を追加しました。
歳入は六十年度の繰越金で、歳出は、医療給付費二九七万円、精算による六十年度交付金・負担金超過額返還金五三三万円です。

土地改良事業を承認

これは、農林業地域改善対策事業による、村営甲府・神田地区土地改良事業で、六十一年度区に面的整備工事を行います。地区の面積は六・九畝、概算事業費は七、〇二万円を予定しています。

◆昭和三十二年度榎東村老人保健特別会計補正予算
歳入歳出予算の総額に歳入歳出それぞれ七、七九七万八千円を追加しました。
歳入の主なもの、財政調整基金からのとりくみ七、五七六万円で、一方、歳出の主ものは、公債費の繰上償還元金五、九七五万円で。

◆昭和六十一年度榎東村老人保健特別会計補正予算
歳入歳出予算の総額に歳入歳出それぞれ八三〇万五千円を追加しました。
歳入は六十年度の繰越金で、歳出は、医療給付費二九七万円、精算による六十年度交付金・負担金超過額返還金五三三万円です。

◆昭和三十二年度榎東村老人保健特別会計補正予算
歳入歳出予算の総額に歳入歳出それぞれ七、七九七万八千円を追加しました。
歳入の主なもの、財政調整基金からのとりくみ七、五七六万円で、一方、歳出の主ものは、公債費の繰上償還元金五、九七五万円で。

◆昭和六十一年度榎東村老人保健特別会計補正予算
歳入歳出予算の総額に歳入歳出それぞれ八三〇万五千円を追加しました。
歳入は六十年度の繰越金で、歳出は、医療給付費二九七万円、精算による六十年度交付金・負担金超過額返還金五三三万円です。

甲府・神田地区の土地改良事業を承認

これは、農林業地域改善対策事業による、村営甲府・神田地区土地改良事業で、六十一年度区に面的整備工事を行います。地区の面積は六・九畝、概算事業費は七、〇二万円を予定しています。

◆昭和三十二年度榎東村老人保健特別会計補正予算
歳入歳出予算の総額に歳入歳出それぞれ七、七九七万八千円を追加しました。
歳入の主なもの、財政調整基金からのとりくみ七、五七六万円で、一方、歳出の主ものは、公債費の繰上償還元金五、九七五万円で。

◆昭和六十一年度榎東村老人保健特別会計補正予算
歳入歳出予算の総額に歳入歳出それぞれ八三〇万五千円を追加しました。
歳入は六十年度の繰越金で、歳出は、医療給付費二九七万円、精算による六十年度交付金・負担金超過額返還金五三三万円です。

◆昭和三十二年度榎東村老人保健特別会計補正予算
歳入歳出予算の総額に歳入歳出それぞれ七、七九七万八千円を追加しました。
歳入の主なもの、財政調整基金からのとりくみ七、五七六万円で、一方、歳出の主ものは、公債費の繰上償還元金五、九七五万円で。

◆昭和六十一年度榎東村老人保健特別会計補正予算
歳入歳出予算の総額に歳入歳出それぞれ八三〇万五千円を追加しました。
歳入は六十年度の繰越金で、歳出は、医療給付費二九七万円、精算による六十年度交付金・負担金超過額返還金五三三万円です。

昭和61年 第2回 榎東村議会定例会陳情文書表

受理番号	受付年月日	陳情者住所氏名	陳情要旨	付託委員会採択・不採択
11	61.5.8	第14.15.16区長及びPTA支部長	通園、通学路、道路舗装について	建設 採択
12	61.5.22	榎東村新井2261-1 萩原正治	両小学校通学区域適正化推進委員会における決議に基づき適正化実現について	文教厚生 採択
13	61.5.24	前橋市岩神町1丁目16番25号 会林野労働組合前橋常林労働分会 執行委員長 山本孟範	地域林業活性化国有林野事業の再建と林業労働力確保のための意見書の議決について	経済 採択
14	61.6.9	前橋市新前橋町17-36 群馬県消防解放運動連合会 執行委員長 真清修一	「同和対策事業の完了と自立・融合をめざす新たな時間立法を求める」意見書の提出について	文教厚生 審議未了
15	61.6.17	第17区区长兼沢信好外関係者一同	広馬場字中ノ前地区内道路舗装工事早急実施について	建設 採択
16	61.6.19	柏平生産森林組合 組合長 栗原清外5名	ゴルフ場建設促進について	経済 採択
17	61.6.19	榎東村上位部ゴルフ場建設促進協議会 会長 湯浅寿男	上位部ゴルフ場建設促進に伴う協力依頼について	経済 採択

箕郷町との町村界変更位置図



甲府・神田地区土地改良事業計画位置図



吉岡村との村界変更位置図



年金の請求手続きが

変わりました

年金を受ける権利は、資格期間や年齢などの条件がそろえば権利がつきます。

しかし、年金を受けるためには、本人が「裁定請求書」を役場または、社会保険事務所に提出して事実の確認を受け、権利を確定する必要があります。

新制度では、基礎年金と厚生年金をいっしょに裁定請求します。老齢基礎年金と老齢厚生年金がいつしよにうけられるときはもちろん、うける年月が異なっても、裁定は一回で、年金証書の記号番号も共通のものを使

うことになっています。年金の裁定請求は、国民年金

の第一号、第三号被保険者期間のみの方は、役場へ、厚生年金保険等の期間ある人は、社会保険事務所へ提出することになっています。具体的には表のとおりですので請求先をまちがえな

国民年金の保険料は、役場から送られてくる納付書で納める方法と、口座振替などにより納める方法があります。集金の時に留守にしているとか、都

保険料を納期限までに納めて

年金手帳を大切にしましょう

国民年金、厚生年金（船員である被保険者を含む）のいずれかの年金制度に加入すると、オレンジ色の「年金手帳」が交付されます。

この年金手帳は、これらの制度に共通しており、一冊で加入期間などが、すべてわかるようになっています。

年金手帳は、将来年金を請求する時に必要となりますので、保管して下さい。もし、紛失したり、破損したり、よごしたりしたときは国民年金加入者は、役場へ、厚生年金加入者は、勤めている会社の事業主か、または、厚生年金に加入したことがある者は、管轄社会保険事務所へ、再交付の手続きをして下さい。

知っておきたい 税のはなし

予定納税

所得税第1期分の納税は7月31日まで

7月は所得税の予定納税第1期分の納税をする月ですが、予定納税のしくみなどは、次のようになっています。

<予定納税のしくみ>

所得税は、通常「前年分の申告納税額」を予定納税基準額として、その3分の1ずつをそれぞれ7月と11月に予定納税し、翌年確定申告をして1年間の税金を精算するしくみになっています。

予定納税基準額の計算にあたっては、譲渡所得、一時所得、雑所得などの臨時的な所得を除いて計算します。また、納税額については6月中旬ごろに税務署から郵送される通知書に記載された金額です。算出された予定納税基準額が15万円に満たない場合は、予定納税の必要はなく、税務署から予定納税額の通知はありません。

<予定納税額の減額申請>

次のような事情などのために、本年6月30日現在の状況で、本年分の年間所得や所得控除などを見積って計算した税額が、税務署から通知された予定納税基準額より少なくなると見込まれるときは、予定納税額を減額する申請をすることができます。

- 1、廃業、休業、営業不振などにより前年分より所得が減少すると見込まれるとき
- 2、災害や盗難などにより、前年分より所得が減少したり雑損控除が受けられると見込まれるとき
- 3、多額の医療費を支払ったため、医療費控除が受けられると見込まれるとき
- 4、結婚や出産などのために、新たに配偶者控除や扶養控除が受けられることになったとき

予定納税の減額を申請しようとする場合は、7月15日までに予定納税額の減額承認申請書を税務署に提出してください。

<予定納税の納期>

予定納税第1期分の納期は、7月1日から7月31日までです。納税は期限内に済ませましょう。

国民年金の保険料は納めましたか

国民年金の保険料は、役場から送られてくる納付書で納める方法と、口座振替などにより納める方法があります。集金の時に留守にしているとか、都

合が悪かったり、また預金口座から引きおとせなかったりして納め忘れになっていませんか。いま一度納まっているか確認しましょう。

こころの悩みや病いは、ともかく相談して

群馬県精神衛生センターが、次の様なご相談をお受けします。

- ・精神的不安や悩みについて
- ・対人関係や性格について
- ・精神的な病気の治療について
- ・酒害（アルコール）依存について
- ・家族等の性格や行動上の問題
- ・精神病患者の家族の悩み
- ・子供の問題、青年期の問題、老年期の問題、職場・家庭の問題等について

バランスがたいせつ

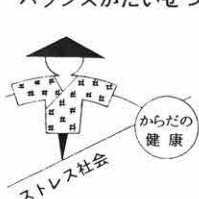

相談専用電話（月曜～土曜）
0272（63）1156

来所相談（電話で予約を）
精神衛生相談 火曜・金曜
酒害相談 第二・第四木曜
相談は無料です

秘密は絶対に守ります

相馬原
自衛隊



役場

県道 渋川 安中 線

八ノ海道
十字路

新井
十字路

役場前
十字路

現地案内図



宮昌寺

テニスコート



ドウ
荷所



15区
公会堂

稲荷社



ナス



おまちしてま〜す

観光農業
をめざし

もぎたて新鮮、
土のついた
野菜は
いかが？！

みやびろ
さと
宮室の里がスタート

「もぎたてで新鮮、土のついた野菜はいかが？」と、観光農業「宮室の里」がスタート。

この「宮室の里」は、年間を通じて、常に豊富な野菜とくたものを消費者に供給したい」と、十五区の農業後継者十八人で結成され、この五月にスタートしました。

よってみませんか

「今、消費者が望むのは、安く新鮮、そして、安心して暮らしたいと思ふんです。この宮室の里でとれる野菜やくたものは、ほとんどが農業を使わずにとれるものはかりです。そして、売店にある品物は、その日の朝に収穫したものですから新鮮です」と金井公正会長。

今後は、お客さんによるもぎとり、野菜の一サクとか二サク単位での販売、お客さんの希望作物の作付けなどを計画しているそうです。一度よってみませんか。

「宮室の里」の栽培作物と収穫期間

品名	1月	2月	3月	4月	5月	6月	7月	8月	9月	10月	11月	12月
イチゴ												
ブドウ												
リンゴ												
プラム												
タケノコ												
クリ												
カキ												
ウメ												
ナス												
キュウリ												
トマト												
サトイモ												
サツマイモ												
トウモロコシ												
ユズ												



よろこびの人々



春の叙勲で
勲七等瑞宝章

十七区 高橋 三郎さん



群馬県総合表彰で
林業功労表彰

七区 高橋 清さん



全国町村議会議長会から
自治功労表彰

一区 竹内 久男さん



群馬県町村議会議長会から
自治功労表彰

十二区 岩田 好治さん



群馬県町村議会議長会から
自治功労表彰

十一区 坂庭 実さん

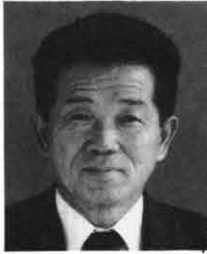

群馬県町村議会議長会から
自治功労表彰

十五区 富沢 秋次郎さん

「国を守る仕事に二十九年間
勤務が満足のところ、今回
思いがけず叙勲を受け、大変感
激しています」

長年にわたり森林組合の役職
にあり、組合の育成・強化に尽
力し、林業の発展に寄与した功
績が認められ表彰されました。

村会議員を四期十五年間にわ
たり務め、地方自治の発展に寄
与した功績が認められ表彰され
ました。

村会議員を四期十年間にわた
り務め、地方自治の発展に寄与
した功績が認められ表彰されま
した。

村会議員を四期十年間にわた
り務め、地方自治の発展に寄与
した功績が認められ表彰されま
した。

村会議員を四期十年間にわた
り務め、地方自治の発展に寄与
した功績が認められ表彰されま
した。

受賞おめでとうございませう

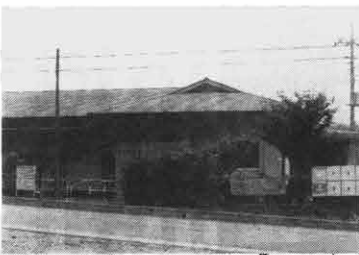

直売所にかけるときは、な
るべく午前中におでかけくださ
い。午後になると品切れになる
ことがあります。



どこに行っても
新鮮な野菜や
くだものがたくさん
ありそうだな

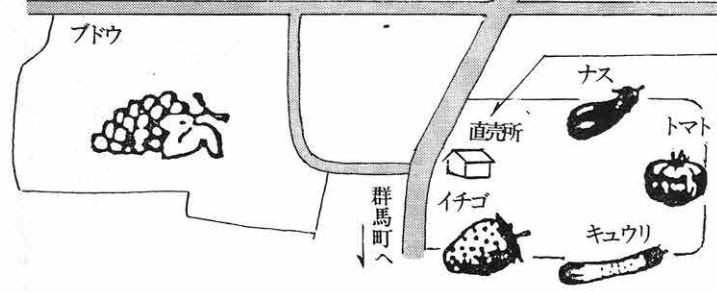

青色申告で 健全経営と自主納税

「青色申告宣言の村推進協議会」
設立総会開かれる

このほど、「樺東村青色申告宣言の村推進協議会」の設立総会が開かれ、「青色申告で事業の健全な経営と自主納税を進め、自らの繁栄を図ると共に、地域経済の発展に寄与して、明るいつくりを表現する」ことを目的として、今後、次の事業を行っていくことになりました。

一、青色申告の普及および自主

50万円以下のヘルメット着用が義務

七月五日から

本年度七月五日から、五〇〇以下のファミリーバイク（原動機付自転車）に乗車する場合には、ヘルメットの着用が義務づけられました。

これまでは努力義務であったものが、改正道路交通法が施行されると、ヘルメットを着用していないと行政処分一点が科されます。罰則・反則金はありません。



一一九番通報は 落ちついて正確に

④通報者の氏名・電話番号以上の四点です。それでは正しい通報例を紹介しましょう。

昭和三十九年度群馬県消防設備士試験案内
■日時：八月二十四日（日）
■場所：前橋市立工業短期大学
■願書受付：七月十七日から七月二十六日まで

二、青色申告を通じ経営の合理化を推進指導すること。
三、青色申告精神の公共道徳への反映をはかること。
四、その他規約の目的達成のために必要な事業。
また、会長に商工会長の富沢恒安さん、副会長に青色申告会長の萩原一男さんが選ばれました。

もしも、皆さんが火事や交通事故（ケガ人がいる場合）などを発見したら、まず一一九番へ通報してください。一一九番への通報は早ければ早いほどよく、それが被害の軽減につながります。しかし、早くても伝える内容が不明確だったりすると、結果的に消防車などの到着が遅れてしまうことになってしまいます。

一一九番への通報で消防署が知りたいことは、
①火災・救急の別

	火事の場合	救急の場合	要 点
消防署	はい、消防署です。 火事ですか、救急ですか。		落ち着いて119をダイヤルする。
通	火事です。	救急です。	火事・救急の別。
報	場所が〇〇町△△ 目標はA商店の北側の××です。		近くの目標を伝えることが大切です。
者	住宅が燃えています。	トラックと乗用車がぶつかってケガ人が2人います。	火事や事故の内容を正確に伝える。
消防署	私の名前は消防太郎です。 電話番号は 12-3456です。		氏名・電話番号
消防署	はい、わかりました。出動いたします。		消防署の確認

ひろしんとう 広報しんとう 縮刷版

予約価格 二、九〇〇円

限定販売

縮刷版は、みなさんご自身に躍進してきた樺東村の回想や歴史をひもとく、格好な郷土資料として愛され、また、貴重な村の歴史書として後世に残るものと思えます。ぜひ

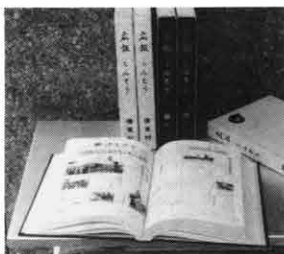

■集録範囲 昭和五十二年五月号から昭和五十八年十月号までの広報紙と、昭和五十一年、昭和五十七年に出版された村勢要覧。
■五百頁のポリウム、本の大きさはB5判です。
■お申し込みと配本は、区長さんを通してお申し込み下さい。配本は九月二十日の予定で、代金と引き換えになります。

ガン検診の受診率 向上をめざし スローガンを募集



は十〜十五字程度とする。
二、ガン予防・ガン検診推進につなげる標語とする。
三、応募の方は、七月二十五日まで役場・保健年金課まで。

村では、今年度ガン検診（特に胃ガン検診）の受診率の向上を図るため、「ガン対策推進事業」を行うことになりました。この事業を行うにあたり、村民皆さまより啓発用スローガンを次のとおり募集します。
一、スローガン（標語）の字数

カメラリポート

えー、こんなに



▲これは「ゴミ」の山です

村では、このほど粗大ゴミの収集を行ったところ、テレビや洗濯機、冷蔵庫、自転車などおよそ三百台の「ゴミ」が出されました。なお、次回は十二月の予定です。

自転車だって 運転するもの 北小で自転車実技検定

北小では、6月5日、自転車実技検定を行いました。

この検定制度は、交通事故対策として、自転車の正しい乗り方を習得させ、その技能が認められた児童には合格証として自転車走行許可鑑札を与え、正しい交通道徳の意識高揚と徹底を図るために行われるものです。

検定は、先生やPTAのお父さん、お母さん、交通指導員の方たちが審査員となり、13のポイントをチェックしました。今年度は3年生から6年生のうち165人が挑戦し、合格したのは111人で、合格率は67%でした。

児童たちは真剣そのもの▶



第3回県民スポーツ祭オープニング大会

やったぞ!! 2位入賞

第3回県民スポーツ祭オープニング大会が、5月18日、県営陸上競技場で行われました。

この大会は、1、200㍍リレー、綱引き、年代混合ゲートボールの3種目が行われ、本村は1、200㍍リレーで2位(村の部)に入賞しました。

出場選手は次のとおりです。

村上学、阿久沢悦子、岩田澄子、富沢七男造、岡部康浩、一倉涼子、松田晃、岩田香代、藤井政浩、竹沢千鶴子、山本比佐志、星野茂



▲リレーに参加したみなさん

つつじヶ丘クラブが初優勝

第七回村長杯争奪野球大会

第七回村長杯争奪野球大会が五月十一日、十八日、二十五日、六月一日の四日間に行われ、総合グラウンドを会場に行われました。

この大会には十九チームが参加し、つつじヶ丘クラブが決勝戦でセブンを下し、二回目の優勝を飾りました。三位はプレイボーイ、ビートルズでした。

また、最優秀選手につつじヶ丘クラブの生方勇二さんが、敢闘選手にセブンの瀬下一男さんが選ばれました。



▶つつじヶ丘クラブのみなさん

スポーツ・ハイライト

3区が4回目の優勝

6月15日、第10回村民バレーボール大会が、北小体育館で行われました。10回を数えた今年大会には、14チームが出場し、熱戦が繰り広げられました。

決勝戦は、3区と6区の間で行われ、3区が2対1のフルセットの末6区を下し、4回目の優勝を飾りました。3区は13区と20区、最優秀選手に3区の安藤一男さんが選ばれました。

◆3区チームのメンバー◆
監督・石川広寿、選手・星野和宏、星野義和、星野充利、善養寺孝、萩原順一、萩原一、安藤一男、高野辺幸一、安藤幸二、綿貴智、萩原恒夫

第10回村民バレーボール大会



▲熱戦のまよう

スポーツ・ハイライト

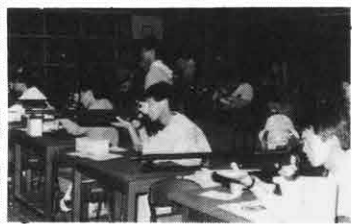

▲集中心が必要です

- 個人戦
- ★五十歳代以下男子の部
 - 優勝・松岡昭三(八区)▽準優勝・一倉満(二区)▽三位・笹沢幸彦(十七区)
- ★五十歳代以下女子の部
 - 優勝・飯塚久世(五区)▽準優勝・金井君代(十五区)▽三位・岩田和子(二区)
- ★六十歳代以上
 - 優勝・狩野倉八(五区)▽準優勝・大塚吉雄(二十区)▽三位・田中善作(六区)

団体戦 二十区が優勝飾る

第四回村民バレーボール射撃競技大会
第四回村民バレーボール射撃競技大会が、六月七日、北小体育館に十三チームが参加して行われました。

成績は、次のとおりです。

- 団体戦 優勝・二十区▽準優勝・八区▽三位・五区

大型台風にも耐えて

八幡川上流に
今なお残る
デレーケ式
石積堰堤



(案内図)



明治14年につくられた石積み堰堤が、今なお本村の治山治水事業に役立っています。この堰堤は八幡川上流にあり、オランダ人技師ヨハネス・デレーケ氏の指導による砂防工事で、明治初期より中期、コンクリートがまだない時代に、すべて人力で施行されたものです。昭和22年、23年、24年は、キャサリン、アイオン、キティの大型台風により、大きな災害が発生しましたが、この堰堤はこれらに耐えて生きのび、今日なお役割を果たしています。みなさんも、古代的でしかも風格のある巨石積み堰堤を訪れてみませんか。

広報しんとうクイズ
答えを解答用紙に書いて、北小、南小、榛中、農民研修館に置いてある箱の中に入れるか、企画広報課(山子田1258-1)へ届けてください。締め切りは7月25日です。正解者の中から30人に記念品をお贈りします。

今回はクロスワード
クイズを考えました。家族みんなで解いてください。

★たてのカギ★
① 広報しんとう五月号の十一頁の中で、「私の声」の欄に村についてほしいと要望があったのは、公園と何。

1	2	3	4	5	6	7
☆						
☆	ラ		ブ			
					☆	
						☆

- ② 遊びに行つて、帰りが遅くなるときは、電話で家に○○○○しましょう。
- ③ 世界四大文明の一つ。アフリカの○○○○川周辺で発達した。
- ④ 禁ぜられたことを英語で○○○という。
- ⑤ 健康な人は生き生きとしていて☆をつなげて一つの言葉にしてください。○○○○○

- ⑥ 肌の色○○がとよい。
- ⑦ 群馬県は○○なし県。海水浴は新潟など遠くの県に行かないとできません。
- ⑧ 四月に行われた村議会は臨時会。では、六月議会は○会。
- ⑨ わずかの元手で、大もつけをすることを「さびで○○をつる」といいます。
- ⑩ 本村にはまだないが市街地に行くのとあります。交差点の車両用信号を全て赤にして、その間、人を自由に歩かせる方式を○○○○式交差点といっています。
- ⑪ 本村は養鶏業がさかんです。にわたりの住む家は○?

★よこのカギ★

- ① 四月に行われた村議会は臨時会。では、六月議会は○会。
- ② 肌の色○○がとよい。
- ③ 群馬県は○○なし県。海水浴は新潟など遠くの県に行かないとできません。
- ④ わずかの元手で、大もつけをすることを「さびで○○をつる」といいます。
- ⑤ 本村にはまだないが市街地に行くのとあります。交差点の車両用信号を全て赤にして、その間、人を自由に歩かせる方式を○○○○式交差点といっています。
- ⑥ 本村は養鶏業がさかんです。にわたりの住む家は○?

前回の答えと当選者

広報一八二号のクイズの解答は十五通寄せられ、十四通が正解でした。正解者の方に記念品をお贈りしました。()は年齢。

- 3区 区安藤とも子(28)、星野広文(8)、高野辺靖史(8)、4区 新井有美(10)、5区 浅井弘信(9)、6区 岡部一寿(40)、7区 高橋千恵子(24)、高橋ウタエ(55)、9区 神林克頼(10)、13区 小野関功(8)、14区 笹沢佳子(12)、16区 広橋英樹(11)、広橋雅子(26)、20区 中村悦子(11)。

榛東村の地名と風土

カイド(海戸・貝戸・海道)

(その4) 中村京一著

以上のことから、山麓地帯では、山手から平担地へ向けて水田稲作が進展して行った必然が証されると思うが、同時に集落も同様の展開を遂げていくことは当然であろう。人間生活を営むにあたって、山麓地帯では直接に沢川の水を利用しなければならなかったから、自然湧出水や本沢川の井堰とその分流水の傍らに住居をまわって集落をつくっていくことになる。掘り抜き井戸は古代では一部の階級のものであって、一般の農民の利用は後になっただけである。

しかし、山麓の水利のよい地を開拓するとは、古代の人々には容易ではなかつたので、ここに集落をつくる人々の数は少なかつたにちがいない。沢川を堰とめて井堰を作り、本沢を分流して水利用し、そこに集落をつくるのは、こういう水利用の開拓能力と沢川の水量の両面から制約を受けることから、多分、律令時代の「戸」に相当するへい集落と思われるのである。

榛東村の場合、冠毎戸(かんむりか)いご(だ)がひつと飛び離れて、山子田の西、標高四〇〇mの地にあるが、これは新しい開拓地としてきたものであって、もちろん水田稲作などの可能な地ではない。上述したようなカイドの本来の意味が忘れられて、カイドが、小集落を意味するに解された結果、部落の単なる地名語尾としてつけられたのである。

新開拓地の山手にカイドがつけられるのと同じく、平担地の新開拓地にもカイドが名づけられている。平担地のものは沢川を利用しての水田稲作を行っているところとでは共通し、また溜池なども作られたであろうカイド(下)のカイドではなく、小集落を意味するものである。

こうして新開拓地のカイドは本郷(本村)から分かれた分村であり新村であつて、中世・近世以降の二次的カイドである。

これらに対して、本村のカイドは、冠毎戸を除き、すべて本来の山麓地帯の第一次の古代のカイドである。また、広馬場への海道は、相馬原の伏流水の自然湧出地につくられた点で少し性格が異なり、また新井の清水毎戸も、その字名が示すように、これも清水、つまり自然湧出水地帯の谷地田型カイドと見られるのであるが、現在の地形で見られる、蛇ヶ尾川や八幡川および八幡溜池を利用している。ただ、やや窪地の細長く続く低湿な地帯であつて、清水の湧くところであつたにちがいない。

すなっふ



出荷も間近

私たちの暮らしの中には、まだ使えるけれど使わなくなったものとか、子供が成長したため不用品になったなどで、



眠っている生活用品の交換をしませんか

私の声

物置などに眠ったままになっている生活用品があると思います。「譲ります」「譲ってください」という情報の収集・提供を、

みなさんの家庭で眠っている不用品があったり、ほしいものがあつたら連絡してください。その際、無償か有償の別、また有償の場合は希望価格、そして、何年ぐらい使ったか、などを明らかにしてください。

なお、不用品のやりとりは、希望者同士で直接していただきたいと思ひます。

連絡は企画広報課まで
☎(54)12211(内線32)

『まゆとぶとつものしんとつ村本村のぶとつは、昭和三十七年に農業構造改善事業の一環として植栽され、当初の市場出荷から、観光ぶとつ園へと推移してきました。十三区の一倉嘉緒さんは、昭和五十七年より、地中熱交換を利用したブドウ(巨峰)の促成栽培を取り入れています。今年七月月中旬ごろから、神田の市場に出荷する予定」と、ぶとつの房を良くするための摘粒に、奥さんの登志子さんと精を出す一倉さんで

みんなのひろば

意見や提案、質問などをこのしお寄せ下さい。また、ここにちは赤ちゃんも募集しています。

室 413
集 52線
編 2内
企 2内

お元気ですかーこちら保健婦ですー

しないために

- ① 偏食をきげ、バランスのとれた食生活を!
- ② エネルギーのとりすぎに注意しよう!
- ③ 菓子類・嗜好飲料はひかえめに!
- ④ 一日一回、植物油を使った料理を!
- ⑤ 不足しがちなカルシウムを十分に!
- ⑥ うす味になれて、塩分とうす味を防ごう!



カルシウムは骨を丈夫にし、心臓の筋肉の動きを強めます。

まんにはちば赤ちゃん



1区 星野 桃子ちゃん

一区の星野桃子ちゃん、六月一日で満一歳になりました。桃子ちゃんは、悟さん、幸代さんの長女で、名前のいわれは、桃のようにかわいらしい子に育つてと、お父さんがつけてくれました。キュウリが大好きな桃子ちゃんは「とても活発な子で、好きなフランコを見つけたら、とことん行って、一人で乗るんです」とお母さん。お父さんがいろいろな顔をしてみせると、その顔のまねをするのが得意な桃子ちゃんです。

村文化財に指定

モクゲンジ (ムクロシ科)



所在地・長岡466番地
所有者・岩田 ほか3名
高さ・10m
胸高周囲・153cm
推定樹齢・150年
由来・村内にあるモクゲンジの中で最大木で、樹齢も最高である。

むらの植物

農学博士 田中 貞雄
☆山野草の育て方
雨雲や
ほたるぶくろは
刈り残す 岡田千早

ホタルブクロはゆのしろから咲き出す草である。北海道から九州まで全国に分布しているが、都市の周辺地域では姿を消し、農村でも自然が失われるに任せ、農村でも自然が失われるに任せ、草には四〇センチ内外で四一五センチの銅型をした淡紅紫色の花を下向きにつける。花の形からフワリンソウ、チヨウチバナなどの呼び名が全国的にあるが、長野県内ではチヨウチバナ、キネネンタンブクロなどと呼ばれているところがある。タンブクロはたまたまのさで、体に合わないスポンをはいっていると、だんぶくのスポンをはいっていると、だんぶくの時期が梅雨時のチメフリバナと呼んでいる地方も県内では多い。ホタル

など伊豆諸島の海岸に咲いているシマホタルブクロは花に紫の斑点がない。ホタルブクロの仲間には繁殖力が強く、採種してしまえば翌年には花をつける。また、親株の根が伸びてこれに芽がついて繁殖するので、露地で栽培すると二三年たてばホタルブクロで埋まってしまふ。鉢植えは十五センチ鉢に三三本植える。特に排水のよいように底に径二センチの砂を置き、赤玉土に鷹沼土を混ぜるとか、赤玉土に桐生砂を混ぜて用土を入れて植える。肥料は油粕をかけた液肥を一回一握くらいいてよい。あまり伸びすぎると風情が失われるので、五月中旬までに地上十五センチくらいの高さで切ると分枝して花つきが多くなる。秋には鉢一ぱいに植えるので株分けして植えかえる。ホタルブクロは栽培するとときて困るほどだが、開発と共に姿を消してしまつのは外国の牧草のタネを工事跡にまき、これらがはびこつてわが国の美しい山野草が駆逐されてしまつたためだ。ゴルフ場造成地は同じ高さの外国シバに覆われるため、シバの根は地中二十センチの深さの範囲に分布し、それより深い地中は土壌孔隙がなく降り水のしみこみが非常に困難となる。したがって二十三十センチの雨が短時間に降るとその水は地表を流れて土砂崩れを起し、土石流となつてその方の部落や田畑を埋めて大災害となつた例がいくつもある。兵庫県六甲ゴルフ場ではそのような大災害が二回も発生している。

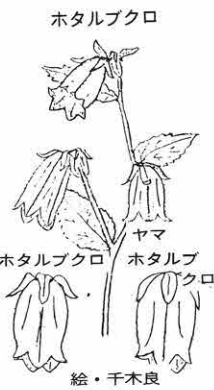

ホタルブクロ ヤマホタルブクロ
絵・千木良

最近、道端の雑草や川の水草まですっかり変わつてしまつたが、これらの変化が人の住みやすい環境に変わったか、住み難い環境に変わったかについて考えて、次の世代へは住みやすい環境を残すための努力を村民としてなすべきではないでしょうか。

おめでた***

- ☆お誕生おめでとうございます
- 3区善養寺美奈ちゃん (孝 長女) 4月24日生
 - 7区草間里沙ちゃん (充 長女) 4月28日生
 - 10区岩崎 勉ちゃん (誠 長男) 4月29日生
 - 3区萩原佳祐ちゃん (修一 二男) 5月3日生
 - 20区西山勝信ちゃん (勝美 長男) 5月8日生
 - 7区石和直子ちゃん (一夫 長女) 5月10日生
 - 9区小山 潤ちゃん (利彦 長男) 5月14日生
 - 1区田中理市ちゃん (耕市 二男) 5月15日生
 - 11区酒井友美ちゃん (淳一 長女) 5月17日生
 - 2区森田佳実ちゃん (隆雄 二女) 5月21日生

- ☆おくやみ申し上げます
- 3区岩田 甲さん 62歳
 - 3区高野辺シヨウさん 75歳
 - 4区須郷 茂さん 79歳
 - 7区石橋ユキエさん 62歳
 - 7区佐藤イヨさん 86歳
 - 7区高橋吉助さん 87歳
 - 10区羽島隆市さん 48歳

人口	11,003人(-13)
男	5,762人(-14)
女	5,241人(+1)
世帯数	3,168戸(-9)
(6月1日現在住民基本台帳登録数()内は対前月)	

人口と世帯

- 対象児 昭和五十八年四月一日から六月三十日まで生まれた児
- 受付時間 午後一時三十分～二時三十分
- 場所・農民研修館二階大会議室
- 三歳児検診 実施日 七月十八日(金)
- 対象児 母子手帳、おむつ三四組、ミルクを持参してください。伝染性の病気の児はこ遠慮を。

区域速達区域 全村速達区域

六月一日から
速達配達
地域が広がる

お田さん
お忘れないうで
乳児検診

金古郵便局から四キロ以上の地域は、速達区域外のため普通郵便で配達されていましたが、次の地域は、郵便サービスの改善により昭和六十一年六月一日から速達配達区域になり、速達郵便物、電子郵便、速達小包の配達が目早く皆さまのお手元へ届くことになりました。

忙しい郵便物は速達扱いを、利用下さい。

広がる地域名
新井字上野、冠海戸、鷹石、南野、上野原
長岡全域
山子田字大手、菅場、神田、倉海戸、関谷塚、柳沢

・実施日 七月二十一日(火)
・受付時間 午後一時三十分～二時三十分
・場所 農民研修館、二階和室
・対象児 昭和六十一年 九月 生まれの昭和六十一年四月 児
・検診を受ける時の注意 母子手帳、おむつ三四組、ミルクを持参してください。伝染性の病気の児はこ遠慮を。



とじて保存しよう！つが校に立ちます

文化クラブ紹介シリーズ

榛東吟道会

榛東吟道会（善養寺猪一郎会
長・会員六人、流派「岳風流」）
を紹介します。

この会は、三年前、公民館事業の寿学級で、「詩吟教室」に参加した人たちが、そのすばらしさに、もっと深く習いたいと結成しました。

少人数ながら 和気あいあいの 中、楽しく

毎週月曜日に行われる勉強会では、漢詩や和歌、俳句や現代詩などの吟詠法を覚えるとともに、漢詩の解釈も学びます。

指導には、会長の善養寺猪一郎さん（岳風流・八段）が当たっています。「先生が熱心かつ親身に指導してくれるので、とてもありがたいですね。会員数が少ないせいもありますが、全員が和気あいあいの中、楽しく習っていますよ」という会員の一人は、詩吟による発声が、自分の

練習に励む会員のみなさん

健康法になっていると喜んでいきます。

奥行きのある 広さに感動

詩吟を習って、「漢詩が理解できたり、中国の歴史を知ることができると、奥行きのある広さに感動を覚えました」と語るご婦人は、半年に一度行われる昇段試験に燃えています。

秋の文化祭や渋川広域の大会、各地で行われるコンクールを目ざし熱の入った練習が続きますが、趣を変え、旅行や食事会などで親ほくを深めることも忘れません。

会では会員をふやそと、年齢や性別を問わず、入会者を募集しています。お気軽に入会してください。

おもな内容

行政ニュース	2	4	めん
企業紹介	5	6	めん
行政ニュース	6	7	めん
カメラリポート	7	8	めん
茶の間の話題	8	9	めん
みんなのひろば	9	10	めん
むらの植物	10		

交通ワースト村部に集中

当村が県下で交通ワースト1 汚名返上、主役はあなたです



▲交通安全大会から

県警まとめ
1月～3月

「樺東村が県下の交通ワースト1」。こんな新聞記事を読んだ記憶のある方が多いと思います。これは、県警がまとめた、一月から三月までの交通事故・違反の市町村別集計によるもので、これによると、当村は「悪質違反件数」で、飲酒運転二千一件、速度違反二千五百以上十四件、無免許運転三件となっ

酒！その一杯が事故のもと

飲酒運転四ない運動

- 一、酒を飲んだら車を運転しない
- 二、車を運転するならば酒を飲まない
- 三、車を運転する人には酒を飲ませない
- 四、酒飲み運転をゆるさない

依然と「まあ一杯」

地域一丸で悪習自覚

飲酒運転は三月に集中

樺東村が県下の交通ワースト1。こんな新聞記事を読んだ記憶のある方が多いと思います。これは、県警がまとめた、一月から三月までの交通事故・違反の市町村別集計によるもので、これによると、当村は「悪質違反件数」で、飲酒運転二千一件、速度違反二千五百以上十四件、無免許運転三件となっ

「汚名返上の努力を」

夏の実績

夏の実績は、交通事故防止、などによる運動が行われました。

飲酒運転は三月に集中
樺東村が県下の交通ワースト1。これを人口一万人当たりで見ると約三十五人となり、県下ワースト1という不名誉な記録を残す結果となりました。



▲村長自ら街頭指導を行いました

着実な成果——違反が減る

夏の実績は、交通事故防止、などによる運動が行われました。

期間中の事故や違反件数は表に示すとおりで、着実に運動の結果が表われた形となりました。

南分署の救急車を更新

茨川地区広域組合消防本部では、南分署に配置してある救急車が老朽化したため、新型の救急車を購入し、六月二十五日に配置しました。

更新した車両は、昨年十一月に配置したのですが本署で使用していたものを配置替えしたもので、老朽化が著しく、本年度予算で新車を購入したものです。購入費は四一六万五千円です。

昨年十一月以来 一七一件の救急出場
昨年の十一月十一日に救急車を南分署に配置以来、毎月二千五件前後の救急出場があり、五月末までに一七一件を記録しました。市町村別に出場内訳を見てみると、吉岡村八十五件（四二・八割）、樺東村五十六件（三二・八割）、その他の市町村合わせて三十三件（一九・五割）となっています。

火事・救急は 局番なしの一一九番

夏の県民総ぐるみ交通安全運動期間中の事故違反件数 ※事故の()内は物件事故

市町村	渋川市		伊香保町		小野上村		子持村		赤城村		北橋村		吉岡村		樺東村	
	無免許	飲酒	無免許	飲酒	無免許	飲酒	無免許	飲酒	無免許	飲酒	無免許	飲酒	無免許	飲酒	無免許	飲酒
7月1日(日)		1		(1)				(2)		(1)			(1)			1
2日(木)	1	(3)					1	2	(1)						(1)	
3日(金)		3		(1)		1	1		1							(1)
4日(土)	1	1		1			(1)	1								
5日(日)	1	1		(4)								1		(1)		(1)
6日(月)		(3)		1				1								
7日(火)		2		(1)			1	1						(1)		
8日(水)	1	2		(2)		(1)		3	(1)			1	(1)			
9日(木)		1		(2)				(1)								
10日(金)		1		(3)		1								(1)		1
11日(土)	1	2		1		(1)		1	2		1	1		2		
12日(日)	1	2		(1)				2	1		(1)			1		
13日(月)				1					1	1						
14日(火)	1	2		(1)		2		1								(1)
15日(水)	1															1
計	3	10		13		11		5		(5)		2		(1)		7
		10		13		11		5		(5)		2		(5)		7
		4		1		2		2		(2)		2		(4)		2
		1		1		1		1		1		1		(4)		2
		1		1		1		1		1		1		(4)		2

国民年金

サラリーマンの奥さんに 届け出がまだの人はお早目に

四月からスタートした新しい国民年金では、厚生年金または共済組合の加入者に扶養されている奥さんは、第三号被保険者として国民年金に加入することになりました。

この第三号被保険者は、自分で保険料を納めなくても年金を受け取ることができますが、そのためには役場の窓口へ届け出て、第三号被保険者の確認を受けなければなりません。

この届け出を忘れずと、将来年金を受けられなくなるおそれがありますので、必ず届け出るようにしてください。

国民年金に加入しましょう

国民年金制度は、国民みんなが加入する制度となり、これからの年金制度の土台として基礎年金を支給する制度となっています。あなたの一生を考えた場

証や年金手帳など、扶養関係を証明するものが必要ですが、ご主人の勤めている会社や共済組合で、扶養に関する確認が得られれば、これらを持参する必要はありません。

詳しいことは役場の国民年金係におたずねください。

住所や支払機関を変更したら 速やかに届け出を

年金を受けている方が、住所や支払金融機関を変更するときは、必ず「住所・支払機関変更届」を提出してください。変更届の提出が遅れたり忘れたりしますと、年金の支払月になってから、支払通知書が届かない場合があります。

変更後の支払機関を郵便局に指定する場合は、通称や略称でなく正しい郵便局名を記入してください。もし正しい名称が記入されていないときは、年金の受け取りができない場合があります。なお住所を変更しないでも支払金融機関だけを変更する場合は、必ず「住所・支払機関変更届」を提出してください。

届出先	受けている年金の種類
社会保険庁業務第二課 (〒168東京都杉並区 高井土西3-5-24)	老齢年金
	通算老齢年金
	老齢基礎年金
役場	障害年金(母子(準母子)年金・遺児年金・寡婦年金)
	障害基礎年金
	遺族基礎年金
	遺族基礎年金

台は、トラブル等年金の支払いが遅れる場合がありますので、ひかえましょう。

支払機関変更届先は表のとおりです。なお、支払機関変更届の用紙は、役場にありませ

今、私達が社会を明るくするためにできることと言ったら、どんなことがあるでしょうか。実際に今の社会は明るいと云えるでしょうか。これからの社会は私達が作っていくのですが、私達はまた未完全です。この未完全な私達に



社会を明るくするために

さつができないことばかりです。おはよう、こんにちは、さようなら、という一言でも人と人との間ではたいへん重要な役目をしているのです。ありがとう、すみません、失

という姿勢をもてるような考え方は、相手の事を考える余裕もててくることが思えます。親に心配をかけたたり、友達が少なかつたりというの、自分のことしか考えられないという点に十分関係しているのです。一人の人間になるためにこんなことから始めてみてはどうでしょうか。

いづきびしい面もあります。それに対してすぐ負けてしまふようでは思いやりどころではありません。私達は社会のきびしきに対して負けない強い自我も作らなくてはならないのです。今の社会は悪い面もあり良い面もあります。そういう社会に対してただ言葉で批判するだけでなく、これからは自分達で良い明るい社会にしていくことを考えていきたいと思

一人の人間になること、これは大変だけれど現実を目を向けしっかりと足を付けて、大人に近づきたいと思

老齢福祉年金を受けとったら 国民年金証書を提出しましょう

老齢福祉年金は、その費用の全額が国の負担によって支給される年金であるため、受給権のある人すべてに支給されるものではありません。

例えばは受給権者が他の公的年金制度から年金給付を受けることができることや、受給者本人または配偶者など扶養義務者で、主として受給権者の生計を維持する者の前年の所得が一定額以上であったときは、支給がとめられることになっていま

老齢福祉年金の受給権者は、毎年八月十一日から九月十日までに、所得状況届を都道府県知事に提出しなければなりません。この届け出によって所得審査が行われ、その年の八月分から翌年の七月分までの支給額が決められます。もし所得状況届の提出が遅れ、所得審査ができないときは、老齢福祉年金が受けられなくなる場合もありますので、老齢福祉年金の八月期の支払いを受け取ったら、できるだけ早く国民年金証書を国民年金係へ提出して下さい。

知っておきたい 税のはなし

生命保険と税金

生命保険に加入し、保険料を支払った場合は、支払保険料に応じて一定額が、所得税を計算する際にその基礎となる所得金額から控除されます。

また、保険金を受け取った場合は、契約内容などにより、相続税、贈与税または所得税の課税の問題が生じます。そこで、生命保険に関する税金のあらましを説明します。

＜生命保険料を支払った場合＞

納税者本人や家族を受取人とする生命保険等の保険料または掛け金を支払った場合は、その年中の支払額に応じて一定額（最高55,000円）が「生命保険料控除」としてその年の所得金額から控除されます。その手続きは、サラリーマンの場合には、通常年末調整の際に控除を受けることになり、事業所得者の場合には、確定申告書に必要事項を記入して控除を受けることとなります。

＜生命保険金を受け取った場合＞

- 1、満期保険金を一時に受け取った場合
 保険料を負担していた人が、保険金受取人のときは、保険金から負担した保険料を控除した金額が一時所得として所得税が課され、また保険料を負担した人以外の方が保険金受取人のときは、その保険金受取人に対して贈与税が課されます。
- 2、死亡保険金を一時に受け取った場合
 保険料を負担した人が死亡したときは、保険金受取人に相続税が、保険料を負担した人が保険金受取人のときは、保険金から負担した保険料を控除した金額が一時所得として所得税が課されます。
- 3、各種特約に基づく給付金を受け取った場合
 生命保険契約の特約に基づく給付金で、身体の傷害や疾病を原因とする障害給付金や入院給付金等を受け取った場合は、非課税となり、所得税も贈与税もかかりません。

▼長岡集会所で開かれた健康管理講習会



人の体は酸性に傾いてます
アルカリ性体質で長生きを

農村高齢者役割対策事業で健康管理の講習会
現代のくらしは、過労やストレス、栄養のアンバランスなどから、酸性化体質になり易い状況にあります。酸性体質になると、新陳代謝が阻害されるため、疲れ易くなり、老化を早め、慢性病を起し易くなることともに、精神的にも怒りっぽくなります。
そこで、これらの弊害のない弱アルカリ体質を保つために、梅酢エキスの飲用をおすすめします。梅は、からだを弱アルカリ体質にするほか、病原菌を殺す作用や、解毒する作用もあります。バランスのとれた栄養と併用して、常に弱アルカリ体質を保ちましょう。(渋川農業改良普及所・五十嵐さんの話から)

こんな時、そんな時

農用地利用増進事業

農地の有効利用

農用地利用増進事業による利用権とは

安心できる農地の貸し借りです

従来、農地はいったん貸すと地主になかなか返ってこないと言われていました(期間十年以上の定期貸借は除く)。これを農用地利用増進法では、約束の期間がくると離作料もなしで必ず返ってくる新しい農地の貸し借りのシステムにしたものです。

地主は期間がくると、必ず貸した農地が返るといふ保障があるので、安心して次の貸し借りに入れます。こつとして短い貸し借りを繰り返すことにより、お

互いの信頼も深まり実質的に借人に安定した耕作権を保障するので、利用権で農地を集め、何回も貸し借りをすることにより規模拡大が実現されるわけです。そして段々と長期の貸借に移行していくわけです。



農地の悩みは——農業者委員・流動化推進員へ!!

村では、企業誘致を積極的に進めています。一方、在来企業の保護・育成にも力を注いでいます。本村は中小企業が多く、雇用形態も地元採用型が圧倒的です。企業の発展は、そこに働く人々の生活を豊かにし、村には税による還元で財源にうるおいを与え、ひいては地域の発展に大きく貢献します。

企業紹介シリーズ

い」といった村民の声を聞くことがあります。そこで、今月号より地元企業の紹介をシリーズで行うことにしました。このシリーズは業種ごとに行う計画ですが、第一回目は製造業種の紹介をします。

村は、農業や商・工業のバランスのとれた発展と、豊かな生活基盤を確立し、将来、子どもたちが夢と希望をもてるような、魅力あるふるさとづくりを進めていきたいと思っています。

大栄工業(株)

会社は、昭和三十六年に前橋市で、初期の協同組合から会社組織に変更、大栄工業(株)として発足しました。本村には、昭和四十五年村の企業誘致を受け、製造と直販の工場として進出し線業を開始しました。

高級婚礼家具や収納ダンスの製造直販メーカーとして知られ、県内外に広い市場をもっています。村内でも毎年多くの利用があり、六十年中は五〇組の婚礼セットが新婚家庭に届けられました。

従業員は、現在三十五人で、ほとんどが村内の人です。



★所在地

長岡930番地
(1区地内)

★従業員数

35人

★製造品目

婚礼家具、収納ダンスほか



景気はどうですか

「この種の業界は構造不況の状態にあります」という社長の妹崎さんは、その理由を「家具はどの家庭でも買いそろっているため、需要が伸び悩んでいる」と説明してくれました。

今後の景気の見通しと、その対策について「需要には二通りあります。一つは、買い替えによる需要、もう一つは婚礼需要です。家具というのは耐久消費材ですので、消費者は当然質の良いものを求めます。ですから、粗悪品は淘汰されてしまい、安く供給する努力が必要となります。その点、我が社は伝統と技術があるので、品質には絶対の自信があり、価格面でも、工場直販方式ですと安くすることができると、自信のほどを聞かせてくれました。

村内の方が買う場合には、割安価格で奉仕してくれるそうです。

事業所訪ねある記——社長さん こんにちは

深井無線工業(株)

「生産は順調に増えています。この工場では、テレビ置台の生産が主となっていますが、大手メーカーの厚い信頼があるため、生産を一手に引き受けさせてもらっています」と、工場長の岩橋さん。田高による景気の影響もななく、今年に入り、一区内に第二工場を新設しました。当社は派手な企業ではありませんが、社是である「和」をもって、堅実な経営のもとに昭和二年より弱電器界の木製品の製

景気はどうですか

創業は昭和二年と古く、本村には昭和四十七年に前橋工場として進出しました。

製品は、大手家電メーカーのテレビ置台を主に、スピーカーシステムや、ビデオ用キャビネットなどを製造しています。中でもテレビ置台は、品質のよさが認められ、大手メーカーから百割の注文を受けています。



★所在地

長岡1719番地
(2区地内)

★従業員数

90人(村内者45人)

★製造品目

テレビ置台、スピーカーほか

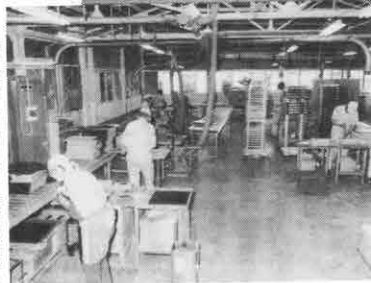

造にたすさわり、この業界のトップを目指してきました。これからも、最高品質の商品の提供を通してお客様の満足を得て、更に新しいものへの挑戦と、常に皆様から愛される魅力的な企業に向かって前進しようと思っております」と、会社の特色と方針を語る岩橋さんは、さらに「会社全体では二七〇人の従業員がいますが、本村の第一工場と第二工場には九〇人ほどいます。その内、半数が村内の方です。当社の自慢の一つでもあるのですが、従業員は一度入社すると短期間でやめていく人はほとんどなく、今いる人たちは、皆、勤務年数の長い人ばかりです」と、魅力ある職場づくりの成果を聞かせてくれました。

今後、若い血気のある人をつねに募集していくそうです。

提出期限は八月二十三日です

児童扶養手当の現況届 特別児童扶養手当の所得状況届

●児童扶養手当

八月は、児童扶養手当を受け
ている人が現況届を提出する月
です。現況届は、受給者や家族
の状況などを確認する大切な届
けです。もし、提出を忘れて、
児童扶養手当の支払いが遅れた
り、止められたりすることがあ
りますので、八月二十三日まで
に必ず届け出てください。

「児童扶養手当」は、次のよ
うな事情にある母子家庭の母」

●特別児童扶養手当

- ・離婚した方
- ・配偶者と死別した方
- ・配偶者が廃疾の状態にある方
- ・配偶者の生死が明らかでない方
- ・配偶者から一年以上におよび遺棄されている方
- ・配偶者が法令により一年以上拘禁されている方
- ・婚姻によらないで母となった方

農家の人がらくになる様東村にしたい

二十五周年記念入選作文

わたしは、このいう様東村にしたいです。まず一つは、大きいみずうみがあったらいいと思います。なんでかというところ、ボートにのったりつりをしていからです。それに雨がふらないで水のない国にみずうみの水をあげたりしたいです。あと大きな病院もあっていいです。なぜかというところ、洪川や前橋などでもいかなくてもいいからです。だから目、鼻、耳、のど、おなか、手・足をなをさせるでつう病院をつくらせてくれたらいいと思います。川や道に「ゴミ」がなくてきれいな様東村にしたいです。

お父さんやお母さんは、農家なので、とつてもいいそがしいです。でも金持はすこしもたまたまなへてしまつたら



南小5年 金井 友香 (3年生のときの作文)

くじやないそうです。だからわたしは、農家の人がらくになる様東村にしたいです。なぜかというところ、農家の人がつうつりしている家ちく、やさしい、くだもの、こめ、まゆなどがやすくて生活がらくになります。だと思いいま。お母さんの話によると、とまかが生まれたときに、ハウエドでキウリを作り始めたけれど九年たった今のほうがキウリがやすくてハウスにつかうビニールとかのしぎいが高くなって生活ににくい」と言っています。だから国の人や市場の人に高くつてほしいです。わたしは農家の人のよめさんになりたくありません。

て多目的に利用できます。その一つとして、村の歳入の約三〇割を占める地方交付税や、同じく一・六割を占める地方譲与税の算出基準に利用されています。(数字は六十一年度当初予算)

地方交付税は、国税(三税)所得税、法人税、酒税)の総額から、三〇割が都道府県や市町村に一定の配分方法によって交付されます。一定の配分方法というのは、市町村の場合、「消防」や「道路橋梁」、「小中学校」、「社会福祉」、「農業行政」など、二十八の項目を基準としますが、この「道路橋梁」の基準は、道路の延長と面積が必要になってくる訳です。

地方譲与税には、地方道路譲与税、石油ガス譲与税、自動車重量譲与税、航空機燃料譲与税、特別とん譲与税がありますが、このうち、本村が交付を受けているのは、地方道路譲与税(揮発油税が財源)と、自動車重量譲与税です。この二つの譲与税は、道路の延長と面積によって配分されることになっています。

このように、地方交付税や地方譲与税の算定基準に道路台帳は大切な役割を果たすため、厳密な台帳の整備が必要であり、国では、都道府県や市町村に整備を強く働きかけています。

役所用語解説

村では、昭和五十九年から六十年度の二カ年度事業で、道路台帳を作成しました。道路管理者は、その管理する道路について、道路台帳を整備保管することが、道路法で義務づけられています。この台帳は、道路管理者(村)がその管理事務を円滑に遂行するため、道路の区域、構造、兼用工作物、占用物件等道路の基礎的な事項が把握されています。

村では道路整備のため、毎年多額の金を投入して、道路及び橋梁の拡幅改良を実施しています。このため、年々道路の構造や幅員等が変わるので、

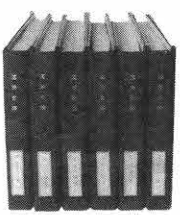

道路台帳

で、毎年、台帳も修正してゆきます。また、この台帳は道路管理

のみでなく、整備過程の成果品(図面や航空写真測量等の資料)は、他の行政資料として

カメラリポート



▼「田植えて むずかしいなあ」

豊作だといいな 中学校で田植えを行う

七月三日様中では、全校生徒による田植えを行いました。これは、昭和五十七年から勤労生産学習の一つとして、菊づくりと合わせ授業に取り入れられているものです。

最近では機械化が進み、手植えによる田植えは姿を消しつつあり、まさに貴重な体験。生徒たちははなれぬ手つきながら、全員が交替でいねいに植えましました。秋には豊作になりますように。

ゲートボールで

正しい交通行動を

交通安全ゲートボール大会開催
交通安全対策協議会・交通安全会主催による、交通安全ゲートボール大会が、七月十一日、広馬場ゲートボール場で行われました。



▲「いつもと 勝手がちがうねえ」

お年寄りに、楽しみながら正しい交通行動を身につけてもらう、と行われたこの大会には、十八チームが参加しました。成績は、一区Aチームが優勝を飾り、準優勝には十九区Aチームが入りました。

なお、この上位二チームは、七月二十三日に行われた渋川警察所管内の交通安全ゲートボール大会に、村の代表として出場し、十九区Aチームは、参加十八チーム中見事三位に入賞しました。

20区Aチームが優勝 第14回子ども会ソフト大会

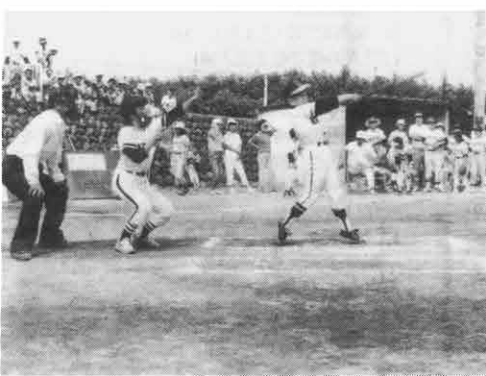

▲熱戦を繰り広げたソフトボール大会

第十四回子ども会ソフトボール大会が、七月二十七日、総合グラウンド、中学校校庭を会場に行われました。

今年大会には、二十の区が三区A、十一区チームでした。

二段階右折をマスター



▶講習会のもよう

二輪車運転者に、楽しみながら正しい運転を身につけてもらい、常に安全運転を考え実践する運転者を育て、交通事故防止の徹底を図ろう」と、七月二十七日、交通安全協議会および交通安全会主催による、二輪車安全運転実技指導講習会が開かれました。

自衛隊の自動車訓練コースを借りて行われたこの講習会には、女性を含む三十人のドライバーが参加し、正しい二段階右折などの実技を学びました。

防ごう非行 助けよう立ち直り



▶村長にメッセージを伝達する更生保護婦人会のみなさん

法務省主催による、第三十六回「社会を明るくする運動」が七月一日から三十一日まで、地域活動の推進による、少年の非行防止と更生の援助を重点目標に展開されました。

これに先立ち、七月二日、村更生保護婦人会（岩田ヨシ会長、会員五十四人）の代表の方々が役場を訪れ、群馬県更生保護婦人協会からのメッセージを村長に伝達し、運動に対する理解と協力を呼びかけました。

夜空に咲いた、日本一の大輪



▲スタッフのみなさん

4度目の日本一 …………… 7区の湯浅花火店では、7月26日に三重県伊勢市で行われた、第34回伊勢神宮奉納全国花火大会に参加し、「スターマインの部」で見事優勝し、55年、57年、58年について4度目の日本一の栄光に輝きました。(打ち上げ花火の部でも2位入賞)

この大会は、各県から選び抜かれた指折りの花火師さんが集まってくため、優勝は至難の技。「風向きや打ち上げ順、それに点火のタイミングなど、すべてがマッチしないと優勝はできません」と、現地入りした専務の湯浅治郎さん。

スターマインは大小500前後の花火を段階的に打ち上げますが今年は点火のタイミングもピッタリときまり、厳しい審査員の目に「日本一の花火」を焼きつけました。

創業は明治26年と歴史も古く、3代目にあたる社長の湯浅勝次さんは「従業員をはじめスタッフ全員が丹精込めて作り上げた作品が優勝という榮譽に輝きとてもうれしい」と優勝の喜びを語ってくれました。

「広報しんとうクイズ」

答えを解答用紙に書いて、北小、南小、榛中、農民研修館に置いてある箱の中に入れるか、企画広報課(山子田1258-1)へ届けてください。締め切りは8月25日です。正解者の中から30人に記念品をお贈りします。

今回はクロスワードパズルを考えました。家族みんなで解いてください。

★たてのカギ★

- ①小麦粉に卵、牛乳、砂糖をまぜ、むしたお菓子で、オランダ人が長崎に伝えたもの。
- ②台所に顔を出す、きらわれもの虫は、
- ③自分勝手な考えを〇主義という。
- ④ペトーベンやモツァルトが有名な音楽といたら、
- ⑦しみあったれのこと。

①	2	3	4	5
☆		☆		
6			7	
	8	9	☆	
10	☆			

☆をつなげて一つの言葉にして下さい。○○○○○

★よこのカギ★

- ④雨がかりに見える七色の橋。
- ⑤よく考えず、調子に乗ってするところ〇はきみと。

- ①シロップをかけて食べるアイス。
- ②穀物や液体の容積をはかる単位で、
- ③春から夏にかけて咲く花はともきれい、でも栽培は禁止されています。
- ④車に乗る時は、運転手だけでなく、助手席の人もシートベルトを〇〇〇としめよう。
- ⑥〇〇〇〇〇ははじめにつながらず。

前回の答えと当選者

広報一八三号のクイズの解答は二十七通寄られ、全通が正解でした。全員の方に記念品をお贈りしました。(一)は年輪

1区 木良真澄(70)、3区 安藤清(33)、4区 新井有美(10)、3区 保津(13)、5区 小川ク(69)、6区 斎藤(23)、高橋千晴(19)、7区 岡京子(21)、

①	②	③	④	⑤
テ	イ	レ	イ	ナ
ニ	ン	ラ	ン	ダ
ス	ク	ク	ク	ブ
コ				ル
ー			ツ	ウ
ト	リ	ゴ	ヤ	ミ

(ナツヤスミ)

- 入沢亨子(19)、下谷守(28)、入沢キク(68)、関口健一(10)、高橋玲子(9)、8区 小倉弘(24)、小川由紀(10)、9区 浅見絵美(11)、10区 飯塚隆彦(8)、湯浅昇(30)、11区 星野勇江(65)、13区 小野開功(8)、16区 広橋雅子(26)、広橋実樹(11)、17区 小池弘美(11)、19区 廣松子(24)、20区 飯田弘之(11)、鉄本亜紀乃(11)、坂井幸夫(28)

榛東村の地名と風土

カイド(海戸・貝戸・海道)

(その5) 中村京一著

カイドの地名の発生したのは鏡味氏の上述の論文によると、三〇〇年代から六〇〇年代にさかのぼるとされているが、本村の場合、標高二四〇以上の地の水田稲作地帯に付けられているカイドであること、七世紀に桃井里が利根川のアユを藤原京に貢献していることから考えられても、少くとも五・六世紀まではさかのぼるものである。古代桃井の里の本郷とも言うべき中心地は、西帝(にしみかど)・大宮・虜海戸(とりこかいと)・神薬師(かかとし)あたりであろうと、その地名の年代推定にもとづいて考えられるのであるが、中世になると、その長岡地区から、次第に山子田地区に中心地が移っていった。

「堀の内」や「新保」というような十三世紀までのにさかのぼれる地名が山子田に残っているからである。地名だけでなく中世桃井氏の居城や館(やかた)などの跡が残存しているのである。

山子田には「山子田の七海戸」と言われたほど多くのカイドがあったとされているが、これらの中で、長岡から山子田へと中心地が移っていく過程で、新しく開拓の進んでいくなかで生まれたカイドも含まれていたであろう。それには、古代のカヒナデとしてのカイドの自然発生の地縁小集落とは異ったもの、たとえは行政的な開拓小集落のカイドもあつたかも知れない。

このように、カイドには、本来のカヒナデのカイドがもっている沢川利用の開拓水田という新開拓の性格が引き継がれてきたようである。古代桃井の里の本郷とみられる西帝の地の西の虜海戸は、本郷の地の発展として、新しく開拓された本郷内のカイドである。カイドによく開拓の字が当てられるがこれは、そうしたカイドの開拓地性とも言うべき性格を示しているというべきであろう。

赤城南面のカイドもカヒナデとしてのカイドである点、本村と同じであると思つた。

鏡味氏の上述の論文によると、三〇〇年代から六〇〇年代にさかのぼるとされているが、本村の場合、標高二四〇以上の地の水田稲作地帯に付けられているカイドであること、七世紀に桃井里が利根川のアユを藤原京に貢献していることから考えられても、少くとも五・六世紀まではさかのぼるものである。古代桃井の里の本郷とも言うべき中心地は、西帝(にしみかど)・大宮・虜海戸(とりこかいと)・神薬師(かかとし)あたりであろうと、その地名の年代推定にもとづいて考えられるのであるが、中世になると、その長岡地区から、次第に山子田地区に中心地が移っていった。

すなぷ

▼村民プールで泳ぐ子どもたち



まつ黒に日焼けして一回り

たくましく

うだるような暑さが続いています。こんなとき、子どもたちはプールにとびこんで、ひとたび水につかれば、みな、河童に早変わり。気持ちよさをうき泳いで、はしゃいだりで元気いっぱいです。村民プールは、連日、三百人から四百人の河童たちが訪れ大盛況。しかし、遊びすぎて勉強がおろそかになりませんように。

みんなのひろば

私の声

若者よ

青年団活動を復活して

復活して

現在、村の青年団は組織を解散、活動を休止していると聞きます。村内には、後継者以外にも若い人がたくさんいるのに、どうしてなのでしょう。数年前までは、青年団の方たちが中心となり、夏まつり

など企画、実行してくれ、その活動には心から拍手を送っていたのですが…。そんな折、今年の夏まつりは中止になったと聞き、とても残念な気がします。毎年、家族連れで出かけるのを楽しみにしていましたので、そこで、村の若い人たちに呼びかけたいと思います。もう一度、青年団を復活させたいかがでしょうか。

(山子田・会社員)

あなた方若い人の力が結集すれば、そのエネルギーは村に活力を与え、明日のむらづくりに大きく貢献することでしょう。

◆……………◆

村に対する、意見や提案、質問などをどしどしお寄せください。また、むらづくりに関することでも結構です。お寄せいただいた意見などは、匿名で掲載します。意見などをお寄せの際は、住所、氏名、職業を明らかにしてください。

お元気ですか ← こちら保健婦です →

おもちゃとつけ

幼い子供にとって、遊びは生活のものといっても言い過ぎではありません。おもちゃはその遊びを発展させる大切なものです。そのためにおもちゃを通して、どんなふうにしつけていくのが良いかを考えてみましょう。

まず、おもちゃの処分についてですが、子供にとっておもちゃは大切な宝物です。親が勝手に処分するのはやめましょう。これだけ危ないような時は、子供と話して処分しましょう。

工夫してつくってやりましょう。ただし、おもちゃの片付けを口うるさく言い過ぎると十分遊べません。食事の時間や一日遊び終わった時にきちんと片付けるようにしつけましょう。

一歳頃の子供は、よその家へ遊んだおもちゃがどうしても欲しくなって、持って帰りたいと泣き騒ぐ前に買ひ与えましょう。一度、今日は買わないと言ったら泣いても買ひ与えずに連れて帰りましょう。子供は泣くと要求が通ると結びつけ、要求を通したい時に泣き騒ぐようになりかねませんので。



みんなのひろば



5区
萩原真弓ちゃん

五区の萩原真弓ちゃんは、七月五日で満一歳になりました。真弓ちゃんは、正さん、正江さんの三女で、名前はお母さんが考えてつけてくれました。お姉ちゃんたちと遊ぶのが大好きな真弓ちゃんは、アイスクリームとスイカが好物。名前を呼ばれると「ハイ」と手を上げて返事をするのが得意で、お父さんと車に乗るのが好きな真弓ちゃんの将来を「一人にやさしくしてやれる人間になっしてほしい」と両親は願っています。

室 412
集 523
編 2内
企 画 報 告

むららの植物

農学博士 田中 貞雄

☆山野草の育て方

9 オミナシ (オミナシ科)

オミナシはわが国を始め、朝鮮、中国、台湾、千島、シベリアなど東アジア各地に分布し、わが国では自生したりのよい山地に自生している多年草で、平安時代より多くの人々に親しまれ、万葉集の中に姫部志(オミナシ)として出ており、山上憶良(ヤマトウエノオクニ)の秋の野の七種(ナナクサ)の歌に
 萩の花、尾花、葛つぐ花
 なでしけの花、姫部志(オミナシ) などし、また、次のような伝説もある。昔、また藤袴(ハカマ)、朝がほの花とあり、女郎花(オミナシ)の字をあてるようになったのは平安時代以後のことである。女郎は上臈(シヨウロウ)、貴婦人の呼びで、また女性(ニ

ヨシヨウ)の意味でもあった。後代の職業的な女性の意味ではない。オミナシは、飯の転化したものといふ。昔のご飯はむわのように蒸したもので、米を蒸した飯は固く、キズを蒸した飯はむわらかく、白い米の飯の方を勇飯(オトコメシ)、黄色いキズのを(オナメシ)といったらしい。これより花の黄色いのをオミナシ、白い花をオトコエシといふように転化したらしい。また、一説には女(オミナ)・庄(エ)といて、女性を圧倒する美しさの意味だといふ。

また、次のような伝説もある。昔、平城(セウ)天皇の頃、京の南の八幡に住んでいた男を蒸してはるはる運んで来た都の女が、男の行方のわからないのを悲しんで川に身を投じて果したところ、その女の残した山吹塵(カサ

ネ)の衣が女郎花(オミナシ)に変わってしまったといふ。
 オミナシは群馬や栃木、長野などで、キキョウやワラナデシ(コトモ)にお盆の花として鉢植えに飾られた。村内でも戦前より昭和三〇年頃までは山道や山林内にはどこでも見られたが、最近はやや減少して見つけづらくなる程である。これは花のついた地上部を刈り取るだけなく、根まで掘り取ってしまったためで、最近の山野草ブームがこれに拍車をかけている。

オミナシは繁殖力が旺盛で、親株より根茎を周囲に伸ばして各節に新苗をつけて群生状態をなす。タネは秋の二・三(〇)の株の群生をなす。タネは秋の末頃に熟すので、これを採取して取りまきするか翌春まけば小苗が得られ、二年目には花をつける。
 オミナシは中国では救急(ハイシヨウ)とよぶように味噌のくさったような臭いがあり、千利休は茶花より遠ざけたいといふ。この臭いは葉がくさりを強くにおうので、初冬に枯れる前に除けよ。根は敗壞根と言って根茎を天日乾燥したものは、傷口の化膿をやわらけ、腫瘍(はれもの)、浄血などに効果があるので、一日八〜一〇グラムを煎じて飲むといふ。

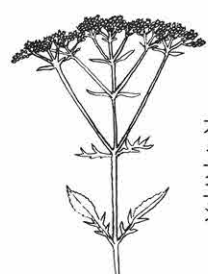

オミナシ

絵・千木良

オミナシは姿、形ともオミナシによく似ているが、花が白いためオミナシに近縁のため両者の交配による中間種が自然にできている。オトコオミナシといひ、黄と白の花がまじって咲く。キレイカ、コキレイカはオミナシとよく似ているが、草丈は十五〜二十センチくらいの可憐な花である。やわしめた半日陰のころを好み、標名カントリークラブの下付近から船尾福の上方に分布している。
 注・秋の七草の中の朝がほの花は、万葉時代によまれた歌では今日のキキョウであったといわれている。

村文化財に指定

柳沢寺のヤマモミジ



- ・所在地 山子田2535番地
- ・所有者 小川晃勝
- ・樹高10m(胸高1.2)
- ・推定樹齢 300年
- ・由来 村内のヤマモミジの中で最大木であり、樹齢も最高である。

前月号で紹介したモクゲンジの所有者は念仏堂関係者一同の誤りでした。お詫びして訂正します。

おめでた*** ...かぐやみ

- ☆お誕生おめでとございます
- 5区狩野 豊ちゃん (隆美長男) 5月30日生
- 20区福田健一ちゃん (藤吉長男) 6月5日生
- 10区後藤 愛ちゃん (善美長女) 6月14日生
- 9区近藤安里紗ちゃん (隆雄長女) 6月17日生
- 11区藤井美香ちゃん (貞弘長女) 6月19日生
- 8区小野寺主奈ちゃん (吉一長女) 6月24日生

- ☆おくやみ申し上げます
- 2区岩田サトさん 83歳
- 3区安藤藤四郎さん 70歳
- 3区金井ギンさん 82歳
- 3区星野つねさん 82歳
- 8区浅見シゲさん 80歳
- 16区石坂鷲郎さん 67歳
- 16区宿原代子さん 65歳

不用品交換バンクに登録を

みなさんの家庭には、また使えるもので、ほとんど使わない、しかし、捨てるのはもったいない、という生活用品があると思いませんか？

この不用品となった生活用品を「不用品交換バンク」に登録し、交換、活用しませんか。交換は相対していただきます。登録は企画広報課まで ☎2211

【譲ります】

- ▼電動ミシン 五千円 ☎6066
- ▼CDプレイヤー・カセットデッキ価格相談 ☎47633
- ▼ゴルフクラブ一番ウッド(ホンマ・新品同) 一万五千円 プレヤー 五千円 ☎3079
- ▼布留乾燥機新品三千円、保温鍋新品三千円 ☎5635
- ▼ステレオセット価格相談(購入価格三万円) ☎4885

【譲ってください】

- ▼カラーテレビ 一万円、婦人用自転車三千円 ☎5666
- ▼ピアノ価格相談 ☎6066
- ▼ビデオデッキ 三万円 ☎3079 (保健年金課) は異動前

あたたかいこころ

- 社会福祉に役立ててください
- ☆北群馬ゴルフ愛好連台会 二〇、〇〇〇円
- ☆中部保育園保護者会 五、〇〇〇円
- ☆三区・高野辺栄さん 折りたたみ式車イス
- ☆棟東・吉岡ライオンズクラブ 八十歳以上の寝たきり老人へ 金一封

役場職員のごき

- ▼総務課・清水恵子(学校教育課)
- ▼税務課・久保田盛子(出納室)
- ▼出納室・新井志津子(税務課)
- ▼住民課・新井正代(総務課)
- ▼保健年金課・境野美智子(学校給食センター)
- ▼学校教育課・蜂巣規子(住民課)
- ▼学校給食センター・高橋あや子(保健年金課)

人口と世帯

- 人口 10,947人(-56)
- 男 5,702人(-60)
- 女 5,245人(+4)
- 世帯数 3,115戸(-53)
- (7月1日現在住民基本基帳登録数) ()内は対前月



とてて保存しよしういつか校に立ちま

文化のラフ紹介シリーズ

榛東大正琴愛好会

榛東大正琴愛好会（森田みゆき会長、会員十一人）を紹介します。

この会は、山子田と長岡地区の愛好家を中心となり、昭和五十九年に結成されました。

練習は、月に二回、吉岡村の大林繁さんを先生に迎え、公会堂や集会所で行っています。

琴の音色で「さざんかの宿」

大正琴は十三弦の琴と違い、アンプを使って音を響かせます。わかりやすくいえば、エレキギターならぬエレキ琴です。エレキ琴といつても、十三弦琴の音色を失った訳ではありません。琴の音色で「さざんかの宿」

なんてこともできません。この琴の特徴は、操作が簡単なこと、軽いため持ち運びが楽なことです。

指の運動がボケ防止に

会員の一人は「楽器は演奏できるようにならなくては駄目。しかし、一つの曲が満足に弾けるようになったときは、なんとも言えない喜びを感じます」と、今はすっかりエレキ琴のとりこになっています。

また「五本の指を使うと、指先の中枢神経を刺激して、ボケ防止にもなる」と、練習日を楽しみにしています。

秋の文化祭、春の発表会に向け、練習にも熱が入ります。

会では、会員を募集しています。みなさんも一緒に、すばらしい音色をもつ大正琴を演奏してみませんか。

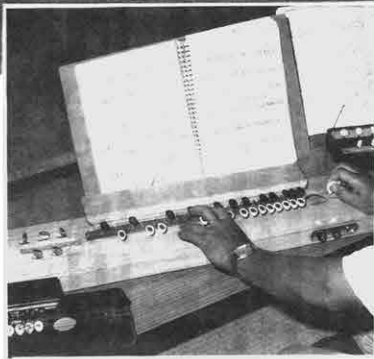

▲会員のみなさん ▶ 大正琴の弾き方

おもな内容

昭和60年度決算見込み	2・3・4めん
昭和61年度予算執行状況	5めん
国民健康保険	6めん
行政ニュース	7・8めん
企業紹介	9めん
カメラリポート	10・11めん
茶の間の話題	12めん
みんなのひろば	13めん
むらの植物	14めん



昭和60年度 決算見込み

わたしたちの暮らしに23億円

昭和60年度
決算見込み

むららの台所やらん



昭和六十年度の決算見込みは表に示す通りです。まず、歳入をみると、前年度対比四・四割減の二四億二千三百六十八千円となりました。前年度より減少した主な原因は、建設事業の減少にともない国・県支出金等が大きく減ったことによるものです。一方、歳出をみると、前年度対比六・九割減の三億三五八万八千円で、減った主な原因は、幼稚園建設などの大規模な建設事業がなくなったこと、その他の建設事業が減少したことによるものです。

次に歳入から歳出を差し引いた差引額(繰越額)は、一億一〇一八万円の前年度の約二倍になりました。また、歳入の前年度よりの繰越金、財政調整基金、歳入金、および、歳出の財政調整基金積立金、村債繰上償還金を除いた実質単年度収支は、八千三百七十九千九百円の黒字(前年度は一千六百三十三万六千円の赤字)となりました。黒字となった主な原因は、村税および地方交付税が伸びたこと、六十

なりました。また、歳入の前年度よりの繰越金、財政調整基金、歳入金、および、歳出の財政調整基金積立金、村債繰上償還金を除いた実質単年度収支は、八千三百七十九千九百円の黒字(前年度は一千六百三十三万六千円の赤字)となりました。黒字となった主な原因は、村税および地方交付税が伸びたこと、六十

度は比較的大きな事業がなかったことによるものです。本村の財政状況は、六十年度決算をみるかぎりにおいては、前年度に比べ好転しているものの公債費比率および財政の硬直性を表わす経常収支比率などは、依然として高い数値を示しており、なおきびしい財政状況が続いています。

昭和60年度普通会計決算収支見込み

区分	昭和60年度	昭和59年度	増減額
歳入総額	2,413,768	2,523,837	△110,069
歳出総額	2,303,588	2,473,489	△169,901
歳入歳出差引額	110,180	50,348	59,832
翌年度へ繰越すべき財源	11,955		11,955
実質収支	98,225	50,348	47,877
単年度収支	47,877	△89,773	137,650
積立金	57,285	94,760	△37,475
繰上償還金	14,625	17,485	△2,860
積立金とりくずし	36,058	38,808	△2,750
実質単年度収支	83,729	△16,336	100,065



総務費・議会費	定例村議会(4回開催) } (単位千円) 臨時村議会(5回開催) } 42,665
	第一区コミュニティ建設事業..... 21,064
	公会堂管理費補助金..... 600
	村勢要覧作成費..... 2,184
	総合計画策定費..... 6,000
民生費・衛生費	庁舎補・改修費..... 11,433
	郷土づくり県民運動補助金..... 300
	福祉団体補助金..... 420
	家庭奉仕員設置事業..... 5,086
	福祉医療費..... 13,652
労働費・商工費	児童手当費..... 17,726
	保育園費..... 115,607
	住民検診(結核)..... 1,491
	各種検診..... 11,662
	清掃費..... 42,537
農林・水産業費	勤労者住宅資金利子補給..... 263
	群馬県労働者信用基金協会出損金..... 174
	商工会補助金..... 4,500
	商業設備近代化資金預託金..... 6,254
	中小企業労働福祉施設資金 預託金..... 2,050
土木費・消防費	後継者結婚相談所費..... 507
	群馬用水関係負担金..... 23,613
	団体営農道整備事業..... 12,120
	小規模土地改良事業..... 24,400
	ほ場整備事業..... 139,227
教育費・その他	農業用水管理費..... 119,508
	林道新井盗人越線改良事業..... 10,120
	林道吾妻山線舗装事業..... 10,000
	道路台帳作成費..... 40,000
	道路維持費..... 9,160
教育費・その他	道路新設改良費..... 92,544
	住宅管理費..... 2,687
	消防団運営費..... 22,056
	消防広域負担金..... 64,617
	消防車購入費..... 7,657
教育費・その他	防火水槽設置費..... 7,795
	小学校費..... 42,476
	中学校費..... 42,940
	幼稚園費..... 4,4298
	コミュニティ助成事業 (13区地蔵みこし)..... 2,000
教育費・その他	文化財発掘調査..... 2,736
	総合グラウンド駐車場造成費..... 7,640
	給食センター運営費..... 4,6167
	職員給 以外の人件費 1億8,999万7千円 (8.3%)
	補助費等 2億3,812万6千円 (10.4%)

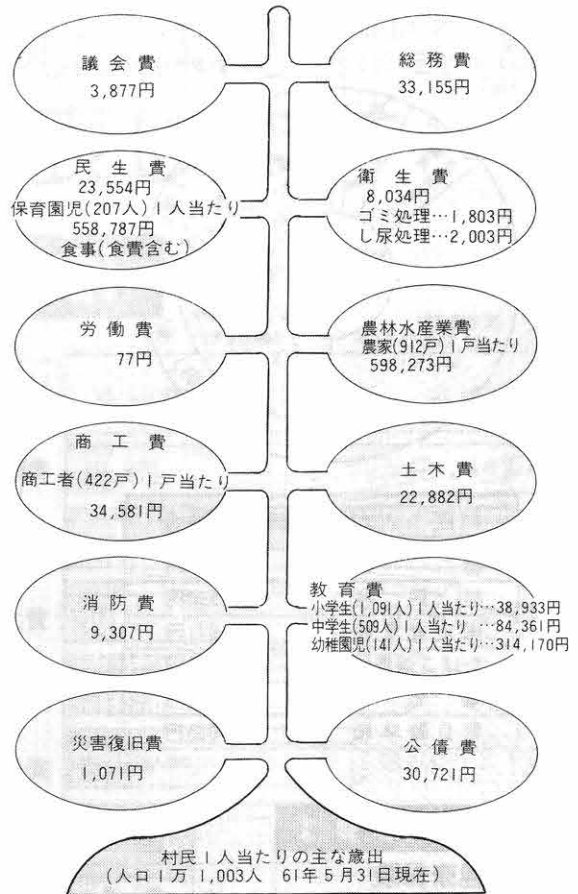

歳出を性質別にみると

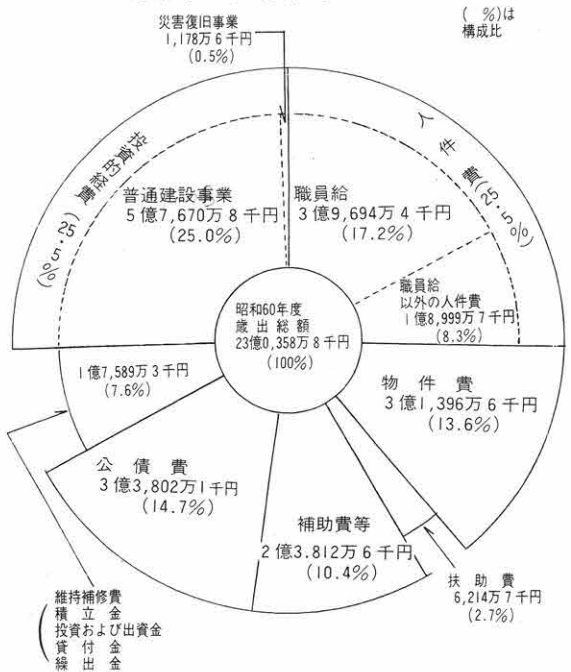

村税の内訳をみると

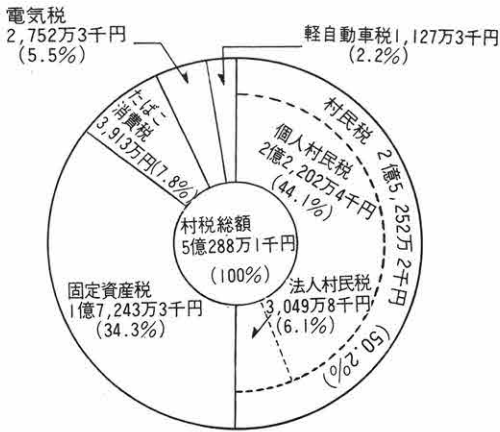

村民1人が村へ納めた税金	
総額	45,703円
村民税	22,950円
固定資産税	15,671円
たばこ消費税	3,556円
電気税	2,501円
軽自動車税	1,025円

(人口 11,003人)

歳入の状況

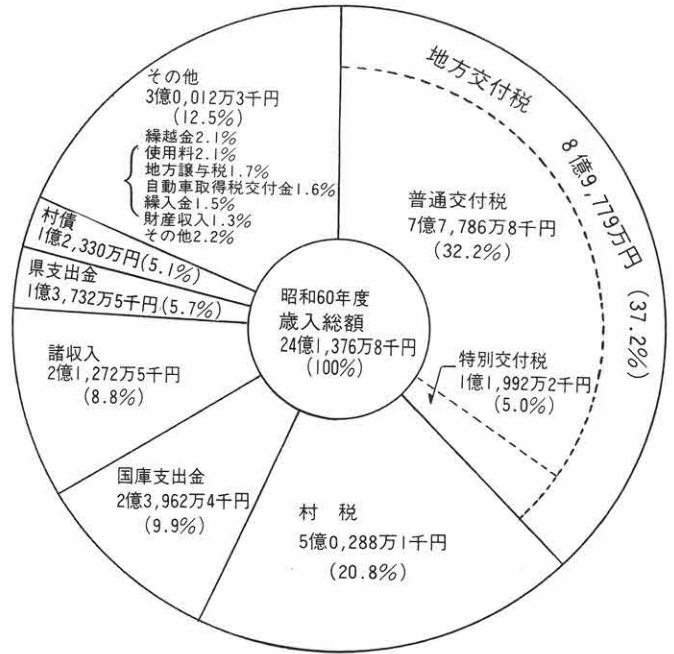

村債の状況

(単位：千円)

区分	昭和59年度末 現在高	昭和60年度中増減		昭和60年度末 現在高
		借入額	償還額	
普通債	1,981,588円	83,900円	149,354円	1,916,134円
災害復旧債	32,283	3,700	2,302	33,681
その他	19,224	—	4,533	14,691
貸付債	368,520	35,700	17,155	387,065
合計	2,401,615	123,300	173,344	2,351,571

特別会計の決算は

●国民健康保険

歳入…4億4,796万円

歳出…4億1,445万2千円

●老人保健

歳入…2億3,475万5千円

歳出…2億2,244万5千円

●水道事業

収入…1億5,817万8千円

支出…2億1,677万5千円

●農業共済

収入…1億1,750万7千円

支出…1億1,620万円

●住宅新築資金等貸付

住宅新築資金等貸付特別会計の決算状況は、一般会計の決算状況と合わせて、昭和60年度普通会計決算見込みとして決算を行っておりますので、ここでは省略します。

村債は大規模な建設事業などの財源として、また、将来を含めた費用負担の平等化(例えば、道路を借金してつくったとする)の道路はこれから先、道路が壊れて使えなくなるまでは利用され続けます。しかし、この道路の建設費を、現在利用している人だけが負担したのでは不公平だ、という考え方があります。そこで、借金を長期にわたって返済すれば、後の時代に利用する人も費用負担をするということになります。これも必要なものです。しかし、村債は借金ですから、将来これを返済していかねばなりません。ですから、安易に村債に頼ることは、その年度の仕事ができず決算は赤字になる形になりますが、翌年度以降の財政負担を増やすことになります。したがって、村債の元利償還の状況に常に注意して、村債の発行量を調整しなければなりません。そこでこの目安として「公債費比率」が用いられます。

公債費比率が高ければそれだけ村の借金による赤字要素が大きいのを意味します。この数値があまり高くないように気をつけることが大切です。通常、公債費比率は10%以内がよいとされ、一五割を超えるると黄信号、二〇割を超えるると赤信号といわれています。

村債と公債費比率

村債の借入残高および公債費比率の推移

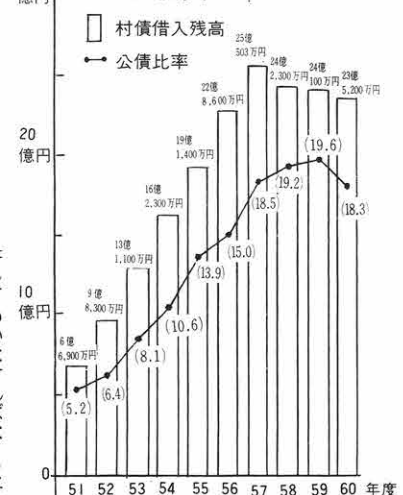

昭和61年度予算執行状況 昭和61年7月1日現在

村の財政を公表します

一般会計

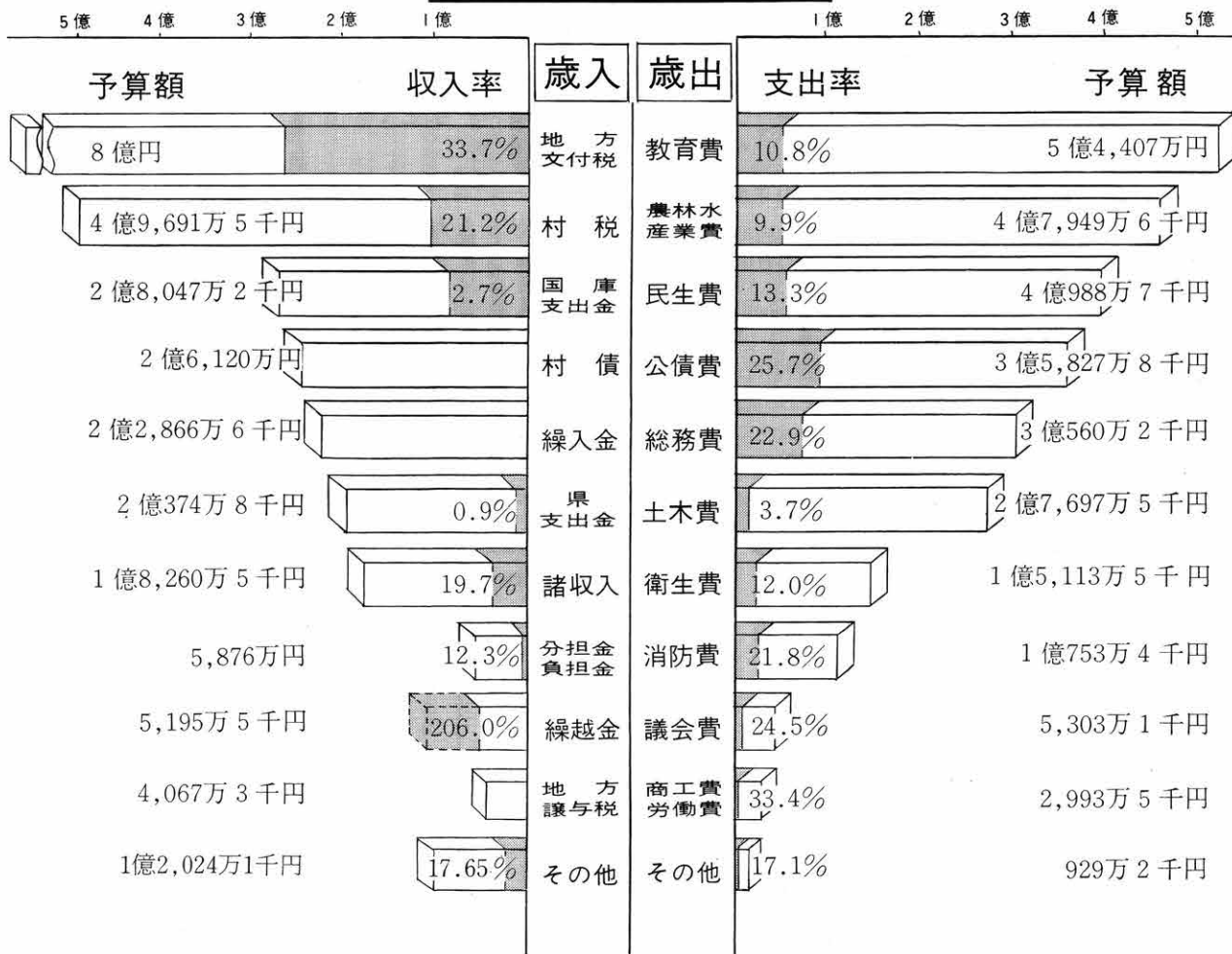

歳出
 歳出の支出率は全般的に低くなっていますが、これは、新年度になり、また三カ月といつこともあり、大きな事業の支払いもなく、管理的経費の支払いにとどまっているためです。

歳入
 地方交付税は普通交付税と特別交付税の二つがあり、普通交付税は四月、六月、九月、十一月に交付されることになっています。普通交付税は、これまで四月、六月に交付されましたので、執行率が高くなっています。次に繰越金ですが、収入率が二〇六割と、収入割額が予算額を上回っているのは、六十年度の決算による繰越金が、六十年度当初予算を上回ったことによるものです。この上回った分については、今後、予算補正されます。

歳入
 この中から、特徴的なものを説明します。
 財政事情の公表は「樺東村財政事情の作成及び公表に関する条例」に基づき、年一回、七月一日と二月一日現在の状況を公表するものです。
 七月一日現在の、一般会計の予算に対する収入済総額、および、支出済総額の割合は歳入が二〇・六割、歳出は一四・七割となっております。また、収入科目別、支出目的別の執行状況は上記グラフのようになっています。

国民健康保険の台所がピンチ

増え続ける医療費
五年間で29%増

医療費は毎年増え続けていま
す。このまま医療費が増え続け
ると、国民健康保険の財政は非
常に苦しくなります。

医療費が増えると、増えた分
にのびてみなさんが負担する保
険税を値上げして、これを補つ
ことになっています。五十六年

度から六十年までの五年間を
みると、加入者一人当たりの保
険税額は、二万七、七〇四円か
ら三万五、六六六円、金額で
七、九六二円、率にすると約二
九%増えました。

ぜひやめたい
医者まわりと
クスリねだり

しかし、このまま増え続ける

増える医療費 — 保険税の値上げ



▲健康なからだがなによりです

— 保険税の計算はこのようにします (61年度分) —

商店で3人家族、60年中の所得は170万円
固定資産税は1万円とした場合の計算例

(基礎控除) 課税対象額
所得割 170万円 - 27万円 = 143万 均等割 11,000円 × 3人 = 33,000円
(5.5%) 143万円 × 5.5% = 78,650円
資産割 1万円 × 50% = 5,000円 平等割 1世帯あたり 13,500円 (50%)
保険税額 = 所得割額 + 資産割額 + 均等割額 + 平等割額
= 78,650円 + 5,000円 + 33,000円 + 13,500円 = 130,150円

医療費に合わせて保険税を値上
げたのでは、みなさんの負担
が大きくなるばかりです。
医療費の増加と保険税の値上
げを防ぐためには、お医者さん
を賑々としたり、不必要なクス
リねだりをするような、ムダな
医療費を使わないよう、お互い
が気をつけなければなりません。
国民健康保険のしくみをよく
理解していただくとともに、
一人ひとりが医療費の節約に努
め、健全な運営ができるよう、
みなさんのご協力をお願いいた
します。

私たちの健康を守る大事な制度 国民健康保険(国保)とは

相互扶助が目的
私たちは、いつ、どんなとき
に病気やけががおそわれるかわ
かりません。そんなとき、お金
がなくて、医者にかかれない状
態だとしたら大変です。
国民健康保険制度は、こうい
う場合にそなえ、私たちがだ
んから、それぞれの収入にに応じ
てお金を出し合い、病気やケガ
のとき安心して医者にかかれる
よう、備えておく制度です。会
社や役所などの健康保険に加入
している人以外は、すべて加入
するようになります。

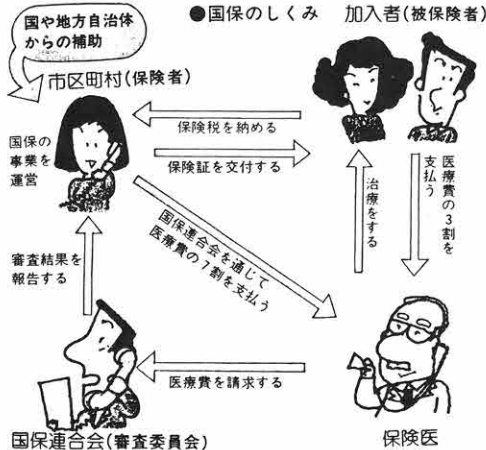

加入者1人あたりの医療費と保険税

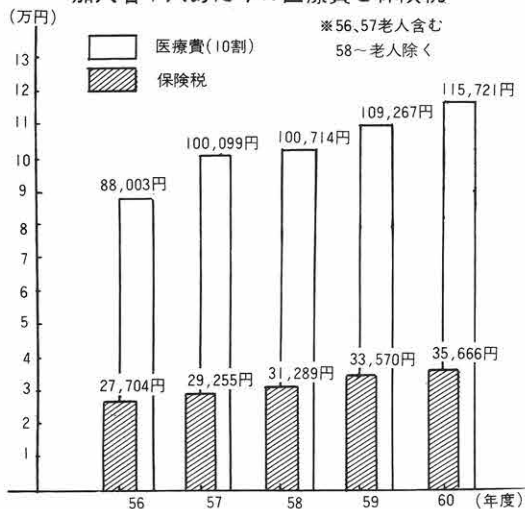

★健康不安
克服のコツ

- ① 40歳(できれば30歳)になれば定期的な健康診断を自分で義務づける。
- ② 自分の体力の限界を知り、ムチャをしなない。
- ③ 運動や趣味で気持ちの切り替えをはかり、心身の疲労を早め取る。
- ④ お酒は1日1合まで。たばこ、コーヒー、刺激物は控え、塩分をとりすぎない。

★健康三三三科★

▲農民研修館入り口にたてられた「青色申告宣言の村」の塔

青色申告の村を宣言 記念式典開かれる



▶多数の出席者のもと開かれた記念式典

「青色申告宣言の村」記念式典が、八月十九日、農民研修館に多数の関係者が出席して行われました。

青色申告は、特別控除などの恩恵が受けられ、農・商工業者にとつては節税になります。しかし半面「記帳が面倒」と、これまで敬遠されがちでした。

そこで、青色申告を積極的に推進し、自主納税意欲の向上と経営の合理化を図ってもらおうと、商工会などの関係団体の協力を得て準備が進み、この日の「宣言」となりました。

県内の市町村では、五万戸目の「青色申告宣言の村」になった訳で、公民館入り口には高さ五尺、幅〇・六尺の宣言塔もたち、村内外にアピールしています。

税に関する作文 入選作品

大切な税金

今、私たちの身のまわりを見つめ直してみると、税金でまかなわれているものは、数限りなくあります。道路、公園、役場、学校、そして、私たちの使っている教科書までもが、税金でまかなわれています。そのほか、学費や医療の中にも税金がおきなわれている額は少なくないのです。

その反対に、税金はどこからとられているのでしょうか。私

は、この「税金のもと」を知りたくも驚きました。労働者からとられている所得税、地方税はもちろんのこと、電気や清涼飲料水の中にも税金がふくまれていたのです。私たちが、いつも何気なく買っているジュースにも税金がかかっていたことに、本当に驚きました。

その反対に、税金はどこからとられているのでしょうか。私

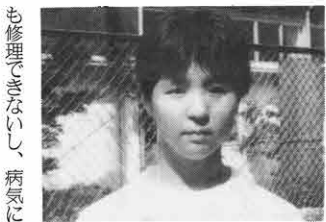

榛中2年 小池一江

ばとも酒も安く買える。とてもすばらしい話に思えます。けれども、その反面、公共物の破損めることによって、平和な生活を送ることが十分わかりません。このようなことを考えただけでも、私たちが日頃、税金を納めることにより、平和な生活を送ることが十分わかりません。このように、公共物の破損めることによって、平和な生活を送ることが十分わかりません。このように、公共物の破損めることによって、平和な生活を送ることが十分わかりません。

も修理できないし、病気になるまで医者にいかねば多くの費用がかかり、火事になっても、消防

わたしたちの生命と財産を守る広域消防

救急活動を理解して

五台の救急車が
24時間出動態勢

広域消防署が、昭和四十七年に二台の救急車で救急業務を開始以来、十五年目を迎えますが、その後、社会情勢等の変化にともない現在では、本署に二台、東、南、北分署に各一台、計五台の救急車を配置し、広域圏内十一万住民の生命の安全に、二十四時間出動態勢をとっています。

延べ19,073件
に出場

1日4～5回の割合

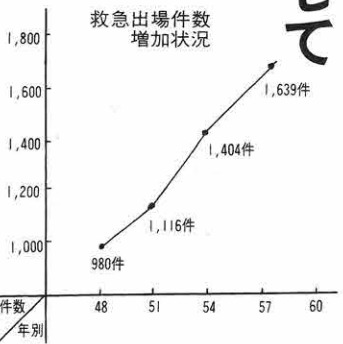

昭和四十七年から昭和六十一年までの延べ救急出動件数は、一万九、〇七三件を記録し、一万九、四一六人が搬送されています。ここ数年の出場は、年間一千七百件前後の出場が記録され、救急車は、一日四～五回の割合で出場しています。

正しい救急車の利用を
軽い病気や指を切ったなどの緊急性のないもので、救急車を利用したら一刻を争うような急病人や重症なケガ人など、真に救急車を必要としている人がいた場合、手遅れになってしまつてもあります。

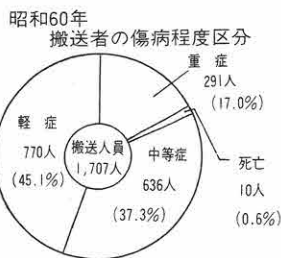

（こ）数年、搬送者の中で軽症者の割合が四十以上にのぼっています。

救急活動の公共性や緊急性を十分理解して、救急車の正しい利用を心がけましょう。

自治功労者など表彰

昭和61年度総合表彰式



▲功労者など多くの方が表彰された総合表彰式

昭和六十一年度の総合表彰式が、七月三十一日、農民研修館で行われました。

式では、村政功労者や村税の完納区および完納班、また、国民健康保険健康家庭、農作物蚕繭共済等掛金完納区などが表彰されました。

表彰された個人、団体は次のとおりです。(敬称略)

◆自治功労者表彰◆

- ◆前助役、早川寿
- ◆前区長、善養寺栄三▽森田政男▽松岡安彦▽細野勤十郎▽高橋二郎
- ◆前農業委員、故浅見好市
- ◆前監査委員、高橋波次郎
- ◆前国民年金委員、故高橋昇久
- ◆前固定資産評価審査委員、岩崎金治
- ◆前交通指導員、高橋栄一
- ◆前社会教育主事、横田秀雄
- ◆前職員、狩野和子
- ◆永年勤続職員表彰、松本弘子
- ▽新藤みゆき▽塩沢千代子▽久保田恭司▽伊能史子▽清水満利子

●納税者表彰●

昭和六十年度における村税の完納区、五区、六区、十二区が、優良納税組合として表彰されました。また、五区と十二区については、連続完納団体として合わせて表彰されました。

また、二四〇七の完納世帯が

個人表彰されました。

なお、昭和六十年度における村税の収納率は、全体で九九・一割となり、前年度と比べると〇・二割下がりしました。

★健康優良家庭表彰 (国保無診療)★

昭和五十九年度中に一度も医師の診療を受けなかった次の三十七世帯が健康優良家庭として表彰されました。年数は過去からの国保無診療通算年数です。

- ★11年 十区・岩崎金治
- ★6年 九区・狩野菊次
- ★5年 四区・野本誠▽九区・剣持セツ子
- ★3年 一区・善養寺登志江▽星野シゲマツ▽三区・植原嘉平▽星野シゲマツ

野定夫▽六区・岡部種壽▽十区・湯浅茂▽十一区・富澤正春▽十五区・金井トメ▽金井チヨ子▽二十区・峰美吉▽三浪江繁

★2年 一区・千木良かま子▽萩原ハナ▽二区・小林芳夫▽渡辺文江▽三区・須藤利正▽星野正吉▽四区・穂坂壽恵▽五区・松澤辰夫▽六区・岡部昭男▽九区・近藤八五郎▽十九区・清水美治▽二十区・星野博

★1年 二区・岩田泰弘▽狩野壽吉▽富沢ノブ▽八区・高橋八郎▽竹澤乃武雄▽松岡二郎▽森田卓▽十区・岩崎若江▽十三区・樋口明久▽南菊雄

■農作物蚕繭共済等掛金完納表彰■

知ってますか 水防計画

“天災は忘れたころにやってくる。”

九月から十月にかけては台風シーズンの真っ盛りです。今年はいくつか、台風による大きな被害はでていませんが、過去において台風による災害は幾度となく発生し、村内のあちこちに大きな被害をもたらしてきました。最近では昭和五十六年に発生した台風十五号による災害で、村内の河川がいたる所で決壊したり、多くの民家に床上・床下浸水の被害がでたことは、記憶に新しいことと思います。

“天災は忘れたころにやってくる。”といわれますが、村では、災害による被害を最小限に食い止めようと、水防計画をつくり備えています。この計画では、一時間当たり二十ミリ以上、または、一日当たり八十ミリ以上の雨が降った場合を警戒雨量として、注意を呼びかけることになっています。

また、村内の主要河川の警戒・通報水位、および、沿岸地域で災害が発生した場合の地域住民の避難先は、次のとおりとなっています。

警戒通報水位と避難場所

河川名	量標	水名	警戒水位	通報水位	通報先	通報担当分団	避難場所	収容人員
自害沢	北沢橋	橋の水	1.5	1.0	役場	第二分団	長岡集会所	50人
牛王頭川	柳沢橋	橋の水	1.5	1.0	〃	第一分団	農民研修館	50人
八幡川	新保橋	橋の水	1.5	1.0	〃	第三分団	中学校	50人
染谷川	染谷橋	橋の水	1.5	1.0	〃	第四分団	南幼稚園	50人

国民年金 現況届を出し忘れると支払いが一時ストップ

老齢年金、通算老齢年金を受けている皆さんへ。国民年金から年金を受けている方は、年一回「現況届」を提出することになっています。この「現況届」は、受給者の方が引き続き年金を受けるための大切な届けです。もし「現況届」の提出を忘れ

た、次の区が完納表彰されました。一区、三区、四区、五区、六区、七区、八区、九区、十区、十一区、十二区、十三区、十四区、十五区、十六区、十七区、十八区、十九区。なお、昭和六十年度の農作物蚕繭共済掛金の収納率は九九・八二割でした。

☆感謝状贈呈
たほこの売り上げ促進に努力された小山富美子さん、岡部正作さんに感謝状が贈られました。

かいじ国体出場者



ヨットの
細野朗生さん

(群大生・14区)

●成年男子スナイプ級に出場

今年のかいじ国体で、4年連続の国体出場を果たした細野さん。過去の成績は、58年のあかぎ国体での9位が最高。今年は10位以内をねらったが、惜しくも35位。やはり、海なし県のハンディは大きかったようです。「海にここがれ、ヨットを始めた」という細野さんは、海がとても似合うさわやかな好青年。来年も頑張ってください。



水泳の
丹治千晶さん

(共愛1年・11区)

●少年女子B、100m平、200m個人メドレーに出場

丹治さんは国体初出場。「少しあがってしまいました」という結果は、100m平泳ぎが1分20秒26、そして200m個人メドレーが2分37秒60で、惜しくも入賞を逃がしました。

弱かった身体を鍛え、病気を直そうと始めた水泳。小学6年の時、県小学生大会で優勝、中体連県大会でも優勝と、一躍県のトップスイマーに。今年はインタハイにも出場しました。

- ★所在地
山子田923番地
(7区地内)
- ★従業員数
18人
- ★製造品目
婦人用コート



(株)小川繊維工業

高崎市に本社をもつ小川繊維工業は、昭和五十年に本村に進出し、操業を開始しました。このほか吾妻町にも工場があり、全体の従業員数は、百三十人に、広馬場の出身です。

および、棟東工場には十八人がいます。全員、村内の人たちです。



「お陰様で、売り上げは順調景気はどうですか

に伸びています。昨年は、わが社で生産したスタイルの、コート売りの売りが日本一となりました。数にして一万五千着ほどになりましたが、生産が追いつかないほどの売れゆきでした。コートはもちろんのこと、ファッション界は、毎年、色やデザイン、スタイルなどが目まぐるしく変わるため、消費者に買ってもらうためには、やはり、それに合わせたものでなければなりません。わが社で作ったコートは、着心地がとてもよいと評判で、この技術は、関係業界で高く評価されています。」

社長さんの話を伺い、縫製工場というイメージは一新。まさにファッション産業の最先端。小川繊維の知名度は、県内よりも中央が高く、製品は、全国の有名百貨店で売られています。この冬、この会社でつくったコートを着た有名モデルがテレビ映り、従業員一同感激したそうです。

今後、優秀な男子技術者をはじめ、やる気ある従業員を確保し、さらに、技術の研さんに努め、経営規模を拡大していきたいとのこと。

事業所訪ねある記—社長さん こんにちは

(株)小金井精機製作所

- ★所在地・山子田2081番地
- ★従業員数・120人(村内者60人)
- ★製造品目・自動車・オートバイのエンジン部品、医療機器部品ほか



（株）小金井精機製作所は、昭和四十八年に、前橋工場として本村に進出、自動車やオートバイのエンジン部品、および、医療機器部品などを主につくっています。本村の前橋工場には、百二十人の従業員がいますが、そのうち村内の人は六十人ほどです。

「シリンダーブロックやシリンダーヘッドです。これらは、非常に高い精度が要求されます。マシニングセンターという最新の全自動工作機械を使い、百分の一ミリの精度で仕上げます」と、工場長の小幡さんは説明してくれました。

この会社は、スイスの精密機械メーカーに習い、精密加工に必要な条件を備えた環境をして

本村を選び、世界最高水準の機械を国内外から集めた最新工場です。工場内は、厳重な品質管理をするため、常に二十度Cに保つように空調が設備され、温度変化を防いでいます。また、塵埃を完全にシャットアウトして、加工誤差を最小限におさえよう神経が配られています。景気はどうですか

「自動車とオートバイのエンジン部品は、ホンダ社のものでつくっていますが、最近の円高の影響で景気は落ち込みが目です。」ついで対策はと聞くと「幸いにはわが社は、エンジン部品以外のものもつくっていますので、そちらの業種を拡げていきたいと思っています」と聞かせてくれました。

「世界の水準を知り、最新の技術を学ぶことは、欠かすことができません」と、従業員の教育を重視し、力を入れています。また、独身寮を完備したり、ソフトボール大会や釣り大会を開くなど、福利厚生面でも充実しています。

企業紹介シリーズ—村内の製造業種の事業所を紹介します

インタハイ史上初の快挙 二年連続優勝

新体操の内海祐吾くん(前橋工3年区)

新体操史上初の2年連続優勝—8月8日、鳥取県で行われた61年度全国高校総合体育大会(インタハイ)の新体操競技に出場した、本村の内海祐吾くんは、男子個人総合に優勝しこの快挙を達成しました。また、種目別の棒と縄でも1位となる完全優勝でした。

「優勝するんだ、と肝に銘じてやった」という内海くん。前回のチャンピオンというプレッシャー

もなんのその。県総体、関東大会をすべて完全優勝で飾ってきた自信が「満足のいくでき」の演技につながったようです。

「観衆を魅了するスポーツをしたい」と、新体操を選んだ内海くんは、毎日4時間以上は練習するという頑張り屋さん。

これからも新体操を続け「全日本チャンピオンになりたい」と夢もふくらみます。



▲内海くんの華麗な演技

郡民体育大会町村別順位及び得点表

種目	町村		子持村		小野上村		伊香保町		養業村		吉岡村	
	順位	得点	順位	得点	順位	得点	順位	得点	順位	得点	順位	得点
バレーボール男子	1	5					4	2	2	4	3	3
バレーボール女子	3	3	4	2					2	4	1	5
バスケットボール男子	2	4							1	5	3	3
バスケットボール女子	3	3							2	4	1	5
ソフトボール男子	2	4	1	5	5	1	4	2	3	3		
ソフトボール女子	1	5										
卓球	2	4	5	1	4	2	3	3	1	5		
軟式庭球	2	4	4	2	5	1	3	3	1	5		
テニス	1	5							3	3	2	4
サッカー	1	5							3	3	2	4
総合	1	42	4	10	5	6	3	3	2	37		



▲バスケットボール男子チームのみなさん

総合では、子持村が優勝、吉岡村が二位、本村は二位でした。

八月二十四日、北群馬郡民体育大会夏季大会が、伊香保町を主会場に行われました。この大会は、七の球技種目が行われ、本村は、バスケットボールで男子が優勝を飾りました。

バスケットボール男子が優勝 北群馬郡民体育大会夏季大会



▼一分団の選手のみなさん



美▼四番員・萩原正
▼二番員・高橋守▼三番員・阿久沢寿
▼指揮者・湯浅裕▼一番員・狩野安彦

出場した第一分団の選手は次のとおりです。

▼指揮者・湯浅裕▼一番員・狩野安彦

堂々四位入賞

本村第一分団

第八回群馬県消防ポンプ操法競技大会

八月二十二日、群馬県消防学校で、第八回群馬県消防ポンプ操法競技大会が開かれました。

この日、県内の十二の広域代表が参加して行われたこの大会は、朝からあいにくの雨。選手のみなさんは足をとられたり悪戦苦闘しながらも、日ごろの訓練の成果をいかんなく発揮していました。

長岡地区にフラワー街道

▼花植えをする お年寄り子どもたち



『自分たちの使う道を、花でいっぱいにと、七月八日、長岡地区の長寿会の人たちが、子供会員の応援を得て、花を植えました。』

「農村高齢者役割向上対策事業」の一つとして行われたもので、半日がかりで、長岡の観光道路と広域農道の一部、延長約二キロにわたって、サルビアとマリゴールドの苗、およそ五万本が植えられました。近くを通ったら、ぜひ、フラワー街道を楽しんでください。

すばらしい活躍だったね

九区の永見義一くん 四区の桑原一雅くん が甲子園出場

第六十八回夏の全国高校野球選手権大会が、八月八日から十二日まで大阪の甲子園球場で行われ、本県から前橋商業高校「九番、レフト、永見くん」です。この大会、大切な場面でヒットが出た、活躍したことは記憶が新しいと思います。

その中に、榛中出身の選手がいたのに気づいた人も多かったのではないだろうか。一人は三年間の努力と苦勞が報われた感じでもううれしい。生涯の思い出になります」と喜びの声を聞かせてくれました。

もう一人は、ピッチャーの桑原くんです。五十嵐投手の好投が続いたため、投手としての出番はありませんでしたが、三回戦の対東海大四高戦で、九回代打出場し、みごとなヒットを打ちました。あこがれの甲子園にいくことができ、また、試合でも三年間の練習の成果が出せたのでうれしかったです」と、喜びの気持ちを表現していました。



▼左が永見くん、右が桑原くん

ちびっ子球児も一人に続け!

8区が優勝

第四回高校生等父兄連絡協議会ソフトボール大会

第四回高校生等父兄連絡協議会ソフトボール大会が八月十七日、総合グラウンドと榛中校庭を会場に行われました。

この大会は、高校生のスポーツの参加を図り、相互の親ほくと青少年の健全育成に役立てようという行われたものです。

チームは男女混合で編成され、好プレー、珍プレーが続出し、大会を盛り上げました。

今年も十二チームが参加し、八区が優勝しました。

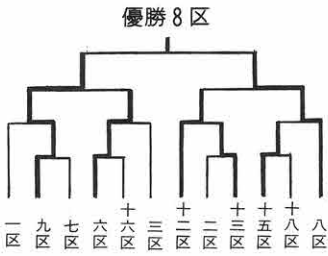

11区が優勝

第14回村民野球大会

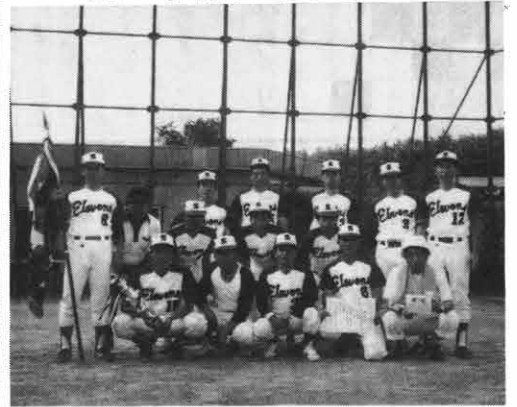

▲十一区チームのみなさん

第十四回村民野球大会が、六月二十九日から八月三日までの間、総合グラウンドを会場に行われました。

今年の大会は雨にたたられ、一部の試合がナイターゲームで消化されました。八月三日には準決勝と決勝戦が行われ、決勝戦は、昨年の覇者十二区と十一区との対戦となり、激戦の末、十一区が六対四で十二区を下し、優勝を飾りました。三位は十七区と六区でした。個人賞では、十一区の市川淳一さんが最優秀選手賞に、十二区の蜂巣昇さんが敢闘賞に選ばれました。

豆剣士 大活躍

小学生 3位入賞

第22回群馬県スポーツ少年団大会
第22回群馬県スポーツ少年団大会が8月10日、前橋市の県武道館で行われました。剣道に参加した本村の小学生女子チームは、40チームが参加した団体戦で、みごと3位に入賞しました。選手は次の通りです。

▼先鋒・竹刈幸恵(南小) ▼次鋒・星野佳代子(北小) ▼中堅・森尾いずみ(北小) ▼副将・高橋浄(南小) ▼大将・野口扶希子(北小)



▲3位になった豆剣士たち

▼上位入賞した豆剣士たち



上位を独占

第2回渋川警察署管内少年剣道大会
第2回渋川警察署管内少年剣道大会が、8月3日、渋川高校の体育館で行われました。

この大会は、管内八市町村から500人の小・中学生が参加し、熱戦が繰り広げられました。本村は、各クラスに上位入賞し層の厚さを感じさせました。

成績は次の通りです。

▼小学5年の部 2位布施弘孝(北小) ▼小学6年の部 優勝塚越保正(南小)、3位龍岡恵次郎(南小)
▼中学1年男子の部 3位星野和彦
▼中学1年女子の部 優勝富沢友美、3位笹沢佳子 ▼中学2年男子の部 2位森尾誠

茶の間 の 話題

村の話題を集めています。身近な出来事、催し、話題などがありましたら企画広報課広報係（電話54-2211内線32番）へご連絡ください。取材にうかがいます。

▼一番乗りで投票する狩野さん



十三回連続で 投票所に一番乗り 五区の狩野倉八さん

「早いときは夜明けと同時に家を出たことがあります」という狩野さんは、七月の衆参同時選挙で、十三回連続して投票所（農民研修館）へ一番乗りし、投票をしました。選挙権を得てから、これまで一度も棄権をしたことがなく、五十四年の衆議院選挙で初めて一番乗りをし、投票箱の中の点検をした時「これから、この箱の中に、選挙民の意志が入ります。」と、思い緊張した。選挙の大切さと投票の意義を感じさせてくれる」と投票所一番乗りを続けています。狩野さんは現在五区の区長を任じていて「一番乗りにはこだわりません。選挙を啓蒙する立場にあるので、お手本にもなってくれば」と、今後も一番乗りを続けていきたいと話していました。

まらないよう頭を洗いましょう。

★よこのカギ★

①最近では、訪問販売による○○○が増えています。売買契約は慎重に。

②夏期、海辺の近くで開く学校を○○○○学校という。

③夏期、海辺の近くで開く学校を○○○○学校という。

④最近では、訪問販売による○○○が増えています。売買契約は慎重に。

⑤夏期、海辺の近くで開く学校を○○○○学校という。

⑥夏期、海辺の近くで開く学校を○○○○学校という。

⑦夏期、海辺の近くで開く学校を○○○○学校という。

広報しんどうクイズ

答えを解答用紙に書いて、北小、南小、榛中、農民研修館に置いてある箱の中に入れるか、企画広報課（山子田1258-1）へ届けてください。締め切りは9月27日です。正解者の中から30人に記念品をお贈りします。

★たての力ギ★

- ①プロ野球は総あたり方式のリーグ戦。では、勝ち抜き方式は？
- ②いい子ぶったりするひを、○○○子という。
- ③天才山下清は、○○○○画家。
- ④先生や知っている人に会ったら、○○○○をしましょう。
- ⑤車は車道を通ります。人は○○○を歩きましょう。
- ⑥お風呂に入ったたら、○○○がた

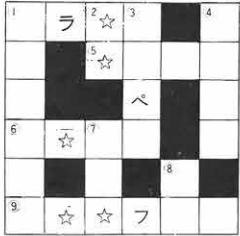

★よこのカギ★

⑥応援のときに、口にあてるツッパ形の筒といったら。

⑦日本には四十七あります。内訳は、一、一、二、四十三です。

⑧最近では、訪問販売による○○○が増えています。売買契約は慎重に。

⑨夏期、海辺の近くで開く学校を○○○○学校という。

⑩夏期、海辺の近くで開く学校を○○○○学校という。

⑪夏期、海辺の近くで開く学校を○○○○学校という。

⑫夏期、海辺の近くで開く学校を○○○○学校という。

⑬夏期、海辺の近くで開く学校を○○○○学校という。

⑭夏期、海辺の近くで開く学校を○○○○学校という。

⑮夏期、海辺の近くで開く学校を○○○○学校という。

前回の答えと当選者

広報一八四号のクイズの回答は、四十五通寄せられ全部が正解でした。正解者の中から、抽選で次の三十人の方に、記念品をお贈りしました。カッコは年齢。（敬称略）

- 2区岩田知子 (8) ▽3区安藤哲雄(24) ▽4区塩沢映里(12) ▽5区浅井恵子 (7) ▽6区浅みちる (7) ▽柴本達也(9) ▽岡部一寿(40) ▽7区下台正子(28) ▽入沢琢也(14) ▽8区小倉常弘(24) ▽9区小山文代(14) ▽茂田光男(13) ▽10区田畑ゆり子(8) ▽11区小林テ



ス イ カ フ リ

- イ (76) ▽根岸裕孝 (9) ▽12区松岡洋一 (6) ▽13区小野関智洋 (6) ▽南真由美 (13) ▽小野関陽子 (6) ▽南かおり (13) ▽15区金井和恵 (8) ▽16区広橋英樹 (11) ▽16区田島明子 (12) ▽17区高橋信治 (11) ▽18区伊与久圭 (11) ▽19区大山伝三 (80) ▽20区俣田純代 (8) ▽牟田洋子 (33) ▽南分署飯塚昭夫 ▽南小長塩三枝子 (30)

榛東村の地名と風土

雲井坂—古代桃井の里の発祥地における井堤の遺跡

(その1) 中村京一著



大宮神社は西帝(にしみか)の地に置かれていたと思われる。郡衙(ぐんが)の守護神を祀る神社であると考えられている。大宮神社の境内には樹齢千年は超えると思われる大杉があった。いまは切り株のみが残っている。この神社のこの地にあって長い歴史を証している。神社の門の前を行くと、細い道の傍

らに雲井の桜があった。「若いうちは立っているが、年を取ると腰をかける」という雲井坂のすぐ南側である。雲井の桜は別名「こしよかけの桜」とも呼ばれた。こしよかけは、腰掛けである。雲井坂の急坂を上り下りして、この桜の木の下でひと休みしたわけである。

雲井坂は、堂の入沢川が湾曲しているところに来たすり鉢状の坂であるが、よく見ると、この大きな窪地は、古代の井堤(いで)であることがわかる。堂の入沢川が削り深め、また広げたとろろを利用して、沢川を堰止めて大きな溜池状の井戸としたものである。

雲井という名は、クマ(曲)井で、クマは乙字状に曲がった状態を言う古語である。千曲川は、たくさん曲がって流れる川の意、湾曲しているところを作られた井であるので、クマイまたはクマイデと呼ばれ、それがクモ井となり雲井の字が当てられたのである。先にもたびたび触れたように、西帝や大宮の地は、古代桃井の里の中心地であり、この地は、桃井の里の発祥の地とみられる。とりわけ古代桃井の里の人々は、この曲井堤(くまいで)の水を農耕の灌漑水として、また、飲料水として、この周辺に集落を最初に形成したのであると思われ

すなっぷ

▼「椽東のぶどうはとておいしいのよ」



ぶどう狩りに大喜び

南幼稚園では、園児たちにと
とう狩りを楽しんでもらおう
と、このほく、宮室のぶどう園
を訪れました。

棚一面に広がるテラウエア、
ベリーA、巨峰などを見て、園
児たちは「ワースごいなあ、こ
んなにいい匂いがある」と大歓声。
口いっぱいなぶどうをほおぼひ
「おいしい」を連発していま
した。

みんなのひろば

私の声

眠っている結婚式など
の引出物類を有効に活
用する方法は

いですが、このような「小物」とするものができません。
そして、十一月に行われる「村づくり産業祭」のチャリティーバザーの要領をおしらせしますので、ご協力をいただきます。思いきり整理してみたいのですが、（長岡・主婦）

★お答えいたします

さきの「広報しんごう」で、不用品交換の記事がありました。が、とてもいいことだと思えます。私の家でも何かないかと、家の中を見まわしました。すると、結婚不用品はあつたもので、結婚式などの引出物がたくさん眠っていました。「不用品交換バンク」は、ある程度の「大物」が中心みた数が多くなり過ぎるため対象

十一月の「村づくり産業祭」でチャリティーバザーを実施
先月から始めた「不用品交換バンク」は、さまざまの反響があり、交換が成立した例も何件もあります。
質問のような、眠ったままの小物の活用ですが「不用品交換バンク」に登録するには、

未使用のもので無償提供していただける品物がある方は、十月二十日まで各区の区長さん宅へ届けてください。

意見や提案、質問などについてお寄せ下さい。また、このご好意赤ちゃんも募集しています。

婦人保健

ガンで死する人の数は年々の成分の一つである前立腺癌を増えています。昭和五十年に尿道に分泌しています。前立腺ガンは前立腺肥大症といきおいが悪くなったり、夜何回もトイレに行くようになりました。今回は、前立腺検査が九月が、前立腺ガンは悪性の病気で、これらの症状が出てから二十四日から三日間行われます。ので、早期に発見し治療してはたいふガンは進行している。前立腺ガンについてお話しければなりません。

前立腺ガン

前立腺といつてもご存じない方が多いのではないしょうか？ 前立腺は男性の器管で膀胱のすぐ下にあり、尿道のはじめのところを取りまいています。大きさは栗の実大で、精液

前立腺ガン ご存じですか？



しかし、早期に発見すれば手術することなく、ホルモン療法でほとんど治すことのできるできいいガンです。ですから、異常を早く見つけるために、男性は六十歳になったら、前立腺検査を受けましょう。

赤ちゃん



16区 吉澤 愛ちゃん

十六区の吉澤 愛ちゃんは、八月十六日で満一歳になりました。愛ちゃんは、一夫さん、菊代さんの三女で、名前には「だれにも愛されるように」と、お母さんが考えつけてくれました。九月月目には歩き始めた愛ちゃん。二人のお姉ちゃんとは比べるととても早かったそうで、お人形さんを抱いてよちよち。家で飼っている犬や猫などのペットが大好きで、こわがりません。そんな愛ちゃんの将来を「素直に育ってくれれば」と、両親は願っています。

編集室
企画広報課
5412
213
2内線

むらの植物

農学博士 田中 貞雄

山野草の育て方

10カラナデシコ(ナデシコ科)
カラナデシコは各地の山野に自生する。河原に多いためカラナデシコと呼ばれるようになった。しかし最近では減少し、自衛隊演習場でもまれにしか見られなくなった。戦前には前橋の興行裏の利根河原や、烏川の河川敷にはカラナデシコは群集の中に二十センチほど見られたが、現在は全く姿を消してしまった。

昔かやさいしい日本女性の代名詞に「大和撫子(ヤマトナデシコ)」という言葉があるが、優雅でやさしいこの花言葉が、優雅でやさしいこの花の印象をとったのであろう。淡紅色の花弁の先が細かく裂けていて、一見弱々しく美しいところが人々の心をひくのであろう。秋の七草の中でも、もっと共に供えられた。

野辺見れば
なでしこの花咲きほび
吾が持つ秋は近頃へかほ

花期は七月～九月まで、戦前には盆花として盆棚にオミナシやキキョウ

カラナデシコは地植えでも鉢植えでも栽培しやすい。地植えでは赤土でも黒土でもよく育すが、日当たりのよい所を好むので日陰は避けて植える。

カラナデシコは長野県内に多く分布し、草丈が低く直立して生育するので鉢栽培に適している。

タネにする繁殖で、一度にたくさん採ることができ、一番花のタネを八月～九月に取りまきして肥培する。

メシベはその時未熟で、その後一週間間もたつたら熟すので、自分の花粉による合の子ができません。

鉢栽培は水はけのよい桐生砂七と小粒の赤玉土三つくらいに混ぜると、鹿沼土七に桐生砂三つくらいの用土として植え、肥料は液肥一回くらいに制度して生育をおさえないと伸びすぎて風情を失う。

最近村内では、犬の放し飼いが原因のトラブル、苦情等が増えていきます。犬を放し飼いにしておくと、子どもにかみついたりして非常に危険です。

そこで、村では「犬の放し飼い取り締まり月間」として、九月二十日から三十日まで、野犬パトロールを実施し、野犬や放し飼いの犬を捕獲器や麻酔銃などで捕獲することになり、統一された家の愛犬は絶対に放し飼いにしないでください。

あなたの家の愛犬を放し飼いにしないで

二十日から野犬狩り実施

最近村内では、犬の放し飼いが原因のトラブル、苦情等が増えていきます。

犬を放し飼いにしておくと、子どもにかみついたりして非常に危険です。

そこで、村では「犬の放し飼い取り締まり月間」として、九月二十日から三十日まで、野犬パトロールを実施し、野犬や放し飼いの犬を捕獲器や麻酔銃などで捕獲することになり、統一された家の愛犬は絶対に放し飼いにしないでください。

また、野犬については、毎週火曜日の午前九時までに、役場に届けて下さい。

なお、飼いがなくなった場合には、毎週木曜日の午前十時までに、渋川保健所を持って行って下さい。また、野犬については、毎週火曜日の午前九時までに、役場に届けて下さい。

この調査は、中小商業の個別の店の経営診断や経営指導の際の基礎データとして利用したり、あるいは政府系中小企業関係金融機関の必要資金量の算定の参考とするなど広く役立つっており、商業を経営するみなさんに深い関係があります。調査対象となる企業の皆様には、ぜひともこの調査の重要性をご理解いただき、調査にご協力くださるようお願いいたします。

調査結果は、中小商業の個別の店の経営診断や経営指導の際の基礎データとして利用したり、あるいは政府系中小企業関係金融機関の必要資金量の算定の参考とするなど広く役立つっており、商業を経営するみなさんに深い関係があります。調査対象となる企業の皆様には、ぜひともこの調査の重要性をご理解いただき、調査にご協力くださるようお願いいたします。

調査結果は、中小商業の個別の店の経営診断や経営指導の際の基礎データとして利用したり、あるいは政府系中小企業関係金融機関の必要資金量の算定の参考とするなど広く役立つっており、商業を経営するみなさんに深い関係があります。調査対象となる企業の皆様には、ぜひともこの調査の重要性をご理解いただき、調査にご協力くださるようお願いいたします。

調査結果は、中小商業の個別の店の経営診断や経営指導の際の基礎データとして利用したり、あるいは政府系中小企業関係金融機関の必要資金量の算定の参考とするなど広く役立つおり、商業を経営するみなさんに深い関係があります。調査対象となる企業の皆様には、ぜひともこの調査の重要性をご理解いただき、調査にご協力くださるようお願いいたします。

調査結果は、中小商業の個別の店の経営診断や経営指導の際の基礎データとして利用したり、あるいは政府系中小企業関係金融機関の必要資金量の算定の参考とするなど広く役立つおり、商業を経営するみなさんに深い関係があります。調査対象となる企業の皆様には、ぜひともこの調査の重要性をご理解いただき、調査にご協力くださるようお願いいたします。

調査結果は、中小商業の個別の店の経営診断や経営指導の際の基礎データとして利用したり、あるいは政府系中小企業関係金融機関の必要資金量の算定の参考とするなど広く役立つおり、商業を経営するみなさんに深い関係があります。調査対象となる企業の皆様には、ぜひともこの調査の重要性をご理解いただき、調査にご協力くださるようお願いいたします。

調査結果は、中小商業の個別の店の経営診断や経営指導の際の基礎データとして利用したり、あるいは政府系中小企業関係金融機関の必要資金量の算定の参考とするなど広く役立つおり、商業を経営するみなさんに深い関係があります。調査対象となる企業の皆様には、ぜひともこの調査の重要性をご理解いただき、調査にご協力くださるようお願いいたします。

調査結果は、中小商業の個別の店の経営診断や経営指導の際の基礎データとして利用したり、あるいは政府系中小企業関係金融機関の必要資金量の算定の参考とするなど広く役立つおり、商業を経営するみなさんに深い関係があります。調査対象となる企業の皆様には、ぜひともこの調査の重要性をご理解いただき、調査にご協力くださるようお願いいたします。

調査結果は、中小商業の個別の店の経営診断や経営指導の際の基礎データとして利用したり、あるいは政府系中小企業関係金融機関の必要資金量の算定の参考とするなど広く役立つおり、商業を経営するみなさんに深い関係があります。調査対象となる企業の皆様には、ぜひともこの調査の重要性をご理解いただき、調査にご協力くださるようお願いいたします。

調査結果は、中小商業の個別の店の経営診断や経営指導の際の基礎データとして利用したり、あるいは政府系中小企業関係金融機関の必要資金量の算定の参考とするなど広く役立つおり、商業を経営するみなさんに深い関係があります。調査対象となる企業の皆様には、ぜひともこの調査の重要性をご理解いただき、調査にご協力くださるようお願いいたします。

飲食店経営の方へ

10月1日は飲食店調査日です。調査に協力を

通商産業省は、昭和六十一年十月一日現在で第五回の商業実態基本調査を実施します。

この調査は、商業を営む企業の経営の実態を明らかにし、中小商業施策の基礎資料を得ることを目的とした、大変重要な調査です。

調査結果は、中小商業の個別の店の経営診断や経営指導の際の基礎データとして利用したり、あるいは政府系中小企業関係金融機関の必要資金量の算定の参考とするなど広く役立つおり、商業を経営するみなさんに深い関係があります。調査対象となる企業の皆様には、ぜひともこの調査の重要性をご理解いただき、調査にご協力くださるようお願いいたします。

調査結果は、中小商業の個別の店の経営診断や経営指導の際の基礎データとして利用したり、あるいは政府系中小企業関係金融機関の必要資金量の算定の参考とするなど広く役立つおり、商業を経営するみなさんに深い関係があります。調査対象となる企業の皆様には、ぜひともこの調査の重要性をご理解いただき、調査にご協力くださるようお願いいたします。

調査結果は、中小商業の個別の店の経営診断や経営指導の際の基礎データとして利用したり、あるいは政府系中小企業関係金融機関の必要資金量の算定の参考とするなど広く役立つおり、商業を経営するみなさんに深い関係があります。調査対象となる企業の皆様には、ぜひともこの調査の重要性をご理解いただき、調査にご協力くださるようお願いいたします。

調査結果は、中小商業の個別の店の経営診断や経営指導の際の基礎データとして利用したり、あるいは政府系中小企業関係金融機関の必要資金量の算定の参考とするなど広く役立つおり、商業を経営するみなさんに深い関係があります。調査対象となる企業の皆様には、ぜひともこの調査の重要性をご理解いただき、調査にご協力くださるようお願いいたします。

調査結果は、中小商業の個別の店の経営診断や経営指導の際の基礎データとして利用したり、あるいは政府系中小企業関係金融機関の必要資金量の算定の参考とするなど広く役立つおり、商業を経営するみなさんに深い関係があります。調査対象となる企業の皆様には、ぜひともこの調査の重要性をご理解いただき、調査にご協力くださるようお願いいたします。

調査結果は、中小商業の個別の店の経営診断や経営指導の際の基礎データとして利用したり、あるいは政府系中小企業関係金融機関の必要資金量の算定の参考とするなど広く役立つおり、商業を経営するみなさんに深い関係があります。調査対象となる企業の皆様には、ぜひともこの調査の重要性をご理解いただき、調査にご協力くださるようお願いいたします。

調査結果は、中小商業の個別の店の経営診断や経営指導の際の基礎データとして利用したり、あるいは政府系中小企業関係金融機関の必要資金量の算定の参考とするなど広く役立つおり、商業を経営するみなさんに深い関係があります。調査対象となる企業の皆様には、ぜひともこの調査の重要性をご理解いただき、調査にご協力くださるようお願いいたします。

調査結果は、中小商業の個別の店の経営診断や経営指導の際の基礎データとして利用したり、あるいは政府系中小企業関係金融機関の必要資金量の算定の参考とするなど広く役立つおり、商業を経営するみなさんに深い関係があります。調査対象となる企業の皆様には、ぜひともこの調査の重要性をご理解いただき、調査にご協力くださるようお願いいたします。

調査結果は、中小商業の個別の店の経営診断や経営指導の際の基礎データとして利用したり、あるいは政府系中小企業関係金融機関の必要資金量の算定の参考とするなど広く役立つおり、商業を経営するみなさんに深い関係があります。調査対象となる企業の皆様には、ぜひともこの調査の重要性をご理解いただき、調査にご協力くださるようお願いいたします。

調査結果は、中小商業の個別の店の経営診断や経営指導の際の基礎データとして利用したり、あるいは政府系中小企業関係金融機関の必要資金量の算定の参考とするなど広く役立つおり、商業を経営するみなさんに深い関係があります。調査対象となる企業の皆様には、ぜひともこの調査の重要性をご理解いただき、調査にご協力くださるようお願いいたします。

調査結果は、中小商業の個別の店の経営診断や経営指導の際の基礎データとして利用したり、あるいは政府系中小企業関係金融機関の必要資金量の算定の参考とするなど広く役立つおり、商業を経営するみなさんに深い関係があります。調査対象となる企業の皆様には、ぜひともこの調査の重要性をご理解いただき、調査にご協力くださるようお願いいたします。

調査結果は、中小商業の個別の店の経営診断や経営指導の際の基礎データとして利用したり、あるいは政府系中小企業関係金融機関の必要資金量の算定の参考とするなど広く役立つおり、商業を経営するみなさんに深い関係があります。調査対象となる企業の皆様には、ぜひともこの調査の重要性をご理解いただき、調査にご協力くださるようお願いいたします。

調査結果は、中小商業の個別の店の経営診断や経営指導の際の基礎データとして利用したり、あるいは政府系中小企業関係金融機関の必要資金量の算定の参考とするなど広く役立つおり、商業を経営するみなさんに深い関係があります。調査対象となる企業の皆様には、ぜひともこの調査の重要性をご理解いただき、調査にご協力くださるようお願いいたします。

村文化財に指定

黒髪神社のモミ



- 所在地 広馬場甲3,647番地
- 所有者 山口初雄
- 樹高 30m (胸高周囲4m)
- 推定樹齢 250年
- 由来 村内にあるモミの中で最大木で、樹齢も最高である。

おめでた*** ...かきやみ

☆お誕生おめでとうございます

- 10区 岡部 文ちゃん (健壽二女) 6月22日生
- 13区 清水宗貴ちゃん (勉 長男) 6月27日生
- 1区 善養寺文子ちゃん (正一長女) 7月2日生
- 9区 瀬間夏樹ちゃん (勉 長男) 7月5日生
- 19区 清水将太ちゃん (修 長男) 7月6日生
- 20区 新屋香織ちゃん (正 二女) 7月13日生
- 11区 高橋千紗ちゃん (洋 二女) 7月14日生
- 13区 木村理紗ちゃん (匡志二女) 7月16日生
- 19区 小野関彩乃ちゃん (均 長女) 7月17日生
- 11区 片貝拓史ちゃん (政一長男) 7月20日生
- 9区 小田健介ちゃん (昇治長男) 7月23日生
- 20区 渡辺哲平ちゃん (良光二男) 7月25日生

☆おくやみ申し上げます

- 8区 柴田百合子さん 58歳
- 11区 小池信次さん 79歳
- 11区 林マツさん 63歳
- 13区 一倉イマさん 87歳
- 19区 久保田達臣さん 68歳

人口と世帯

人口	10,960人(+13)
男	5,718人(+16)
女	5,242人(-3)
世帯数	3,136戸(-21)
(8月1日現在住民基本台帳登録数 ()内は対前月)	



よく保存しましょう
いつか役に立ちます

▲熱心に対局する囲碁クラブのみなさん

おまな内容

文化クラブ紹介	1めん
敬老特集	2・3めん
9月定例議会	4めん
国体出場者紹介	5めん
国民健康保険税	6めん
村長の企業訪問記	7めん
カメラリポート	8・9めん
茶の間の話題	
広報クイズ	10めん
みんなのひろば	11めん
むらの植物	
おめでた・おくやみ	12めん

囲碁クラブ

文化クラブ紹介シリーズ

⑨

囲碁クラブ(森田茂会長、会員二十五人)を紹介します。
このクラブは、昭和四十六年に結成されました。例会は毎月第一土曜の夜、農民研修館で行い、年に四回クラブ大会を開いています。

精神的スポーツとして

人気上昇中

囲碁は、小学生から老人まで幅広く愛好されていますが、近年では、世界中に広がりを見せ、「健康な精神的スポーツ」として人気が上昇中です。

三百六十一の盤面の中で、白と黒の石により陣地を取り合つて、目数の多少で勝敗を決する

囲碁は、少欲では勝つことが難しく、貧欲であれば負けること必至となります。これは、昔の戦国時代の兵法に相通じるものが多く、戦国の武将も囲碁を愛好したようです。

囲碁は基本さえ

理解すれば難しくない

囲碁は難しいものと考えられる人が多いようですが、基本さえ理解してしまえば、それほど難しいものではありません。ただ、将棋に比べると盤面が広い分、奥が深いと言えるでしょう。

会では会員を募集しています。老若男女を問わず、気軽に入会して下さい。

進む高齢化社会



65歳以上の高齢者人口の推移

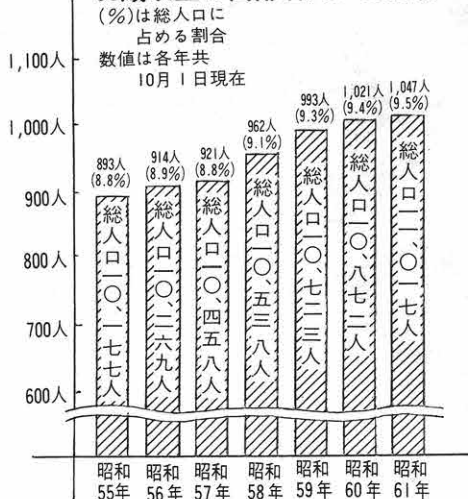

敬老の日の九月十五日、村内の九十歳以上のお年寄りを村長、社会福祉協議会長、長寿会長、民生委員総務の方々が訪れ、長寿をお祝いしました。年訪問を受けたお年寄りは十七人で、昨年に比べると四人増えました。

増えつつける 高齢者人口

村の六十五歳以上の高齢者人口は今年千四百九十三人で、昭和五十五年の八百九十三人に比べると、五十四人増えました。

また、総人口に占める高齢者人口の割合をみると、昭和五十五年が八・八割、昭和五十八年、

には九・一割、そして、今年には九・五割と着実に増え続けています。

物質的、金銭的に豊かになり、食生活も向上し、バランスのとれた栄養摂取が健康なからだをつくり、一方、医学の進歩と医療の充実により、多くの病気が治せるようになりました。これら長寿を支える要因は、今後ますます整えられていくでしょう。

進む高齢化社会——これからは、お年寄りも積極的に社会参加を図り、その豊かな経験と知恵を村づくりのために役立てていただきたいと思えます。



▲左から浅見村長、信沢秀子さん、浅見ツヤさん

村への寄付相づく
村内最高齢者の浅見ツヤさん
ぞうきん100枚
前橋市の信沢秀子さん
くずかご50個

村内の最高齢者である八区の浅見ツヤさん（九十八歳）は、このほど、ぞうきん百枚を村に寄付してくださいました。

ツヤさんは目が少し遠くなったものの、目はまたよく見え、ボケ防止のためにと読書とぞうきんつくりを日課にしています。最近百枚目のぞうきんが縫い上がったのを機会に、日ごろ世話になっている村に恩返ししたいと寄付してくださいました。

前橋市に住む本村出身の信沢秀子さん・七十五歳（改浅見一郎氏の妹で、現浅見村長の叔母）もまた、村にお世話になったお礼にと、紙でつくったくずかご五十個を寄付してくださいました。

●お年寄りの善意●

祝 寿

長

寿

(東) 昭和61年度秋場所見立榛東村長寿番付 (昭和61年9月1日現在) (西)

  							横 榛東村長 浅見道雄 検査役 同 早川寅吉	  														
浅見 ツヤ 98歳 8区	富沢李太夫 96歳 14区	南 榊 94歳 13区				南 ゼン 94歳 13区		大山 覚治 92歳 19区	土屋定次郎 92歳 6区													
  							大 岩田好治 岡部正芳 社協副会長 同 早川寅吉	  														
近藤 文吉 92歳 9区	深津 ヤス 91歳 1区	金井 秀吉 91歳 15区				笹沢 ツル 91歳 17区		湯浅 ゲン 90歳 6区	小林幸次郎 90歳 16区													
  							関 岡部正芳 正幹 副会長 同 長	 														
田中 トミ 90歳 1区	岡部 ノブ 90歳 10区	浅見 カク 90歳 8区				高橋 セキ 89歳 7区		萩原 ハナ 89歳 1区														
柳岡 カネ 89歳 4区	小山 岩吉 89歳 5区	萩原 キク 89歳 10区	小林 富士 89歳 19区	岸 金作 88歳 11区	岡部 あさ 88歳 6区	清水 ウメ 88歳 13区																
高橋 秀一 87歳 18区	松岡半治郎 87歳 14区	富澤 照淳 87歳 3区	布施 照シ 87歳 5区	富澤 橋次 86歳 9区	高橋 リヤウ 86歳 14区	中島 アキ 86歳 6区	立川 キミ 86歳 3区	善養寺育三 86歳 6区	齊藤 やも 86歳 1区	山中 とゑ 86歳 19区	布施 フヂ 85歳 10区											
青木 まん 84歳 2区	浅見 サト 84歳 9区	飯塚 金録 84歳 10区	岩田 プン 84歳 3区	古賀 リイ子 84歳 16区	松岡 イト 84歳 8区	松岡 サト 84歳 12区	小池 ヨノ 84歳 15区	茂田 友司 84歳 9区	布施 虎吉 84歳 5区	湯浅 ツジ 84歳 6区	善養寺 ハナ 83歳 8区	清水 ツタ 83歳 1区	星野 穂見吉 83歳 3区									
							脇 岩崎 武雄 石坂 八松 善養寺 金清	  														
								松岡 エイ 87歳 8区	田村 芳太郎 87歳 7区	久保田 イチ 87歳 19区	安藤 由松 87歳 3区	狩野 ナカ 87歳 5区	黒崎 コウ 87歳 18区	岩崎喜平治 87歳 10区								
							小 勧進元 社会福祉協議会 (敬称略)	  														
								遠藤 シゲ 85歳 1区	岩丸 乙女 85歳 16区	善養寺 テル 85歳 7区	湯浅 ミドリ 85歳 6区	近藤 マナリ 85歳 1区	湯浅 良はる 85歳 10区	岩崎 次郎 84歳 16区	石坂 アキン 84歳 12区	狩野 重野 84歳 13区	岩南 重ネ 84歳 13区	一倉 チヨ 84歳 17区	藤井 シカ 84歳 18区	村上 千代 84歳 3区	高野 辺サダ 84歳 12区	大谷 キタ 84歳 6区
							結	  														
								浅見 ハナ 83歳 8区	一倉 静治 83歳 18区	石坂 カネ 83歳 16区	清水 亀之助 83歳 8区	青山 カネ 83歳 19区	羽鳥 和四郎 83歳 10区	内海 アキ 83歳 8区	松岡 イキ 83歳 6区	岡部 譽七 83歳 11区	榊原 キナ 83歳 12区	牧口 トモ 83歳 11区	堀崎 きよ 83歳 11区	松岡 吉之助 83歳 8区	岡部 ハル 83歳 10区	星野 喜作 83歳 10区

第二次総合計画基本構想を承認

九月定例会

議会だより

▼定例会一般質問のまよう



追加しました。歳入の主なもの
昭和三十二年第三回定例村議
会が、九月二十五日から十月一
日までの七日間開かれました。

定例会では、昭和三十二年
一般会計補正予算、第三次総合
計画基本構想の策定、渋川地区
農業共済事務組合の設立、土地
改良事業計画などが審議され、
すべて原案どおり可決されまし
た。

◆昭和三十二年 一般会計補正予算

歳入歳出予算の総額に、それ
ぞれ一億二千八十四万六千円を

追加しました。歳入の主なもの
昭和三十二年の繰越金五十五
百五十万円、県支出金(補助金)
二千六百七十八万円、地方交付
税一千七百六十四万円、村債一
千三百万円などです。一方、歳
出の主なもの、財政調整基金
への積立金五千万円、エノキ生
産共同施設設置事業に三千百一
十六万円、緑地公園建設費(中
学校のグラウンド東に、テニス
コートとゲートボール場を備え
た公園を建設)に七百五十万円
などです。

◆昭和三十二年老人 保健特別会計補正予算

歳入歳出予算の総額に、それ
ぞれ四十五万円を追加しまし
た。

◆棟東村第三次総合計画 基本構想の策定について

村の目指すべき将来像を明確
にし、将来を見通した体系的な
整備を、行政と村民が一体とな
って進めるため、地方自治法の
規定に基づき棟東村第三次総合
計画基本構想を定めました。

(これについては、十一月号
で特集を組み詳しくお知らせす
る予定です。)

◆渋川地区農業共済事 務組合の設立について

県内の各広域圏で、農業共済
事業の事務を統合し、共同処理
する改革案が進められていま
す。

渋川広域地区(渋川市、棟東
村、吉岡村、伊香保町、子持村、
小野上村、赤城村、北橋村)で

も、昭和三十二年四月一日から
「渋川地区農業共済事務組合」
を設立し、農業共済事業に関す
る事務を共同処理することにし
たものです。

◆土地改良事業計画につ
いて
この事業は防衛庁から補助金
を受けて実施されるもので「柳
沢地区」と称する、山子田の柳
沢、神田、甲府にかけての総面
積二十一・五町を区画整理する
ものです。

六十二年中に換地計画を組み
六十二年から工事に着手、六十
四年に換地処分登記を行う予定
で、総事業費が一億七百万円を
見込んでいます。

◆字の区域の変
更について(1)
県営群馬用水棟東土地改良事
業第二四〇換地区(山子田・
倉海戸地区)の施行にともない
農地や道・水路の形状を改めた
結果、字の区域を変更する必要
が生じたものです。

◆字の区域の変
更について(2)
村営土地改良事業新井第二地
区(新井字今井、多屋、堀之内
地区)の施行にともない、農地
や道・水路の形状を改めた結
果、字の区域を変更する必要が
生じたものです。

一般質問(要約)

両小学校就学区域 適正化問題

質問 村立両小学校就学区域
等適正化問題について、現状と
見直しについて聞きたい。

村長 この問題については「推
進委員会正副委員長会議」で検
討を重ねてきている。道路やそ
の他の公共施設の整備が進めら
れていない現状では、関係者に
理解と協力を求めるには時機尚
早である。諸条件の整備を進め
ながら今後の取り組みを続けて
いきたい。

交通安全対策

質問 春先の新聞で、当村が交
通違反悪質ナンバーワンとして
発表されたが、その後、交通対
策についてどのように進めてい
るか聞きたい。

村長 新聞発表後、一区から二
十区まですべての区で交通座談
会を開き、村民の交通問題に対
する意識の徹底を図った。

また、今後行われる交通安全
週間においても、街頭指導をは
じめとしていろいろな交通安全
運動を繰り広げ、村民の交通モ
ラルの向上に努めたい。

広域清掃センターの 建設場所について

質問 広域圏の清掃センターが、設備
の老朽化などにより建て替えら
れると聞か、新しい建設場所
の選定はどうなっているか。

村長 現在、広域組合の理事会
で、渋川市、伊香保町、吉岡村、
北橋村の中から適当な場所を
と、選定作業を進めている。

群馬用水役員 について

質問 群馬用水役員について、
その人数と任期、選出方法を聞
きたい。

村長 群馬用水の役員は、理事
が二人、総代七人で、その任期
は四年となっている。また、選
出方法は、公職選挙法に準じ選
挙で選出することになっている
が、実際には立候補者がいない
ので、地元から推薦された方が
無投票で当選している。

勤労者福祉センター の建設について

質問 今年度事業で勤労者福
祉センターの敷地造成工事が行
われるが、建物の配置、商工会
建物の移転についてどう考えて
いるか聞きたい。

村長 昭和三十二年に勤労
者福祉センターを建設するた
め今年度敷地の造成を行うが、
建物の配置については検討中で
あり、商工会建物の移転問題も、

小畑松憲（こばたまつのり）さんは国体出場5回目で、58年のあかき国体では優勝もしています。

銃剣道は団体種目で、年代別に3人が1組となり勝敗を競います。今年56歳の小畑さんは週に3回、仕事を終えた後練習に励んできました。

今年の国体は監督兼選手で「もてる力を十分に出し切り、8位以内に入賞したい」と、ここにきて気合も十分。活躍が期待されます。



銃剣道（成年男子）
監督兼選手
小畑松憲さん
七区 自衛隊

ライフル（少年A R J S 40）



浅川正吾くん 渋川高3年7区

昨年に続き、2年連続国体出場の7区の小畑松憲さんは、群馬県の若きホープ。

高校にはこのクラスがないので、練習は平日の夜自宅です。毎朝一時間、さらに土曜・日曜は県ライフル射撃場でたっぷり。「精神統一が一番大切」なこの競技は自分との戦い。「目標は8位以内入賞」と標準もビタリ。

ライフル（少年B R J S 40）

土屋裕子さん 前橋西高3年20区

今年のかいじ国体が3回目の国体出場となる、20区の土屋裕子さんは、前橋西高に通う高校3年生。

「集中力を養う訓練を欠かせない」という土屋さん。つぶらなひとみも一たび標的を狙うとキラリと光る。「昨年は15位だったので、今年は何としても一けた入りをねらう」と、闘志満々。

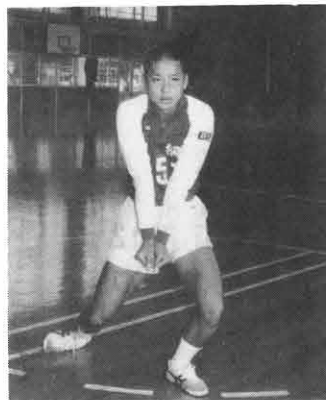

「試合では思いきりやります。一戦一戦大事に戦い、一つでも多く勝ちたい」と抱負を語る岩田くんはレフトのエースアタッカー。「毎日四時間以上は練習する」という努力が、国体出場につながりました。

がんばれかいじ国体

出場選手紹介

バレーボール（少年男子）

岩田利之くん 桐生商2年1区

ベンチ入りする十二人は今年から群馬選抜に。現在二年生の岩田くんは、三年生の多いなか見事選抜され国体初出場。

「試合では思いきりやります。一戦一戦大事に戦い、一つでも多く勝ちたい」と抱負を語る岩田くんはレフトのエースアタッカー。「毎日四時間以上は練習する」という努力が、国体出場につながりました。

昭和61年 第3回榛東村議会定例会陳情文書表

受理番号	受付年月日	陳情者住所氏名	陳情要旨	付託委員会採択
18	61.8.5	第五区々長 狩野倉八 他9名	道路舗装について	建設委員会（継続）
19	61.8.30	第19区長 下田正恵 他関係者一同	村道広馬場西部支線603号を延長し19区内を横断する道路及び未改良の農道の整備について	〃（継続）
20	61.9.2	榛東村長岡1213 高野辺茂他6名	反目、桶吞沢、神楽師地区一帯の治水措置について	〃（継続）

昭和61年度請願一覧表

受理番号	受付年月日	請願件名	請願者氏名	採択又不採択
1	61.9.5	非課税貯蓄制度存続に関する請願書	榛東村身障者自立更生会 会長 細野正八郎 榛東村婦人会 会長 狩野イチ 桃井郵便局 局長 高橋 俊 相馬郵便局 局長 高橋 弘二	総務委員会（採択）
2	61.9.17	大型間接税の導入に反対し、マル優の廃止に反対する請願書	軍事費を削ってくらしと福祉、教育の充実を渋川大運動実行委員会 代表 坂田 雄輝	〃（一部採択）
3	61.9.19	国鉄を分割・民営化するための関連法案の上程に反対する請願書	軍事費を削ってくらしと福祉、教育の充実を渋川大運動実行委員会 代表 坂田 雄輝	〃（不採択）
4	61.9.19	国家機密法（スパイ防止法）の再提出・制定に反対する請願書	軍事費を削ってくらしと福祉、教育の充実を渋川大運動実行委員会 代表 坂田 雄輝	〃（継続）

関係者と相談の上検討していきたい。

広域的道路体系の樹立について
質問 二十一世紀に向け、村の活性化を図るための広域的道路体系の樹立を、どのように考えているか聞きたい。

村長 現在は、都市計画道路として本村の東部に計画されている、東部幹線（高渋ハイパス）

一本だけである。このため、今年度予算で基礎となる都市整備基本計画を策定し、隣接町村と連携を取りながら土地利用を含めた道路計画を考えていきたい。

◇ ◇

議会のことで知りたいことがありましたら、議会事務局まで問い合わせ下さい。

541-2211

保険税はいざというときの安心料

「病気などめったにしないの
でお医者さんにかかることがほ
んどない。それでも保険税を
納めるのはムダな気がする
……」百こ健康な方の中には、
そう思われる人もいられるかもし
れませんが、人間は生身で
あり、絶対に病気がやがてしな
いとはいきれません。不幸に
して重い病気になり、医療費に
何十万円とかかることもあるか
もしれません。そんなとき、治

療にかかるお金を全額自己負担
していたら、経済的な苦境に立
たされてしまいます。
そこで、そのようなことにな
らないように、健康で動いて
いるときに、それぞれの収入に
応じて保険税を出し合い、万一
のときお互いの生活を守ってい
こうというのが、国保の目的な
のです。

◆国保は皆さんに納めて
いただく保険税が貴重な
財源になっています。も
し滞納が長びくと、国保
事業の運営が円滑に行な
われぬという事態にも
陥ります。
◆健康を守る大切な制度
である国保が、危機にみ
まわれぬために、納税
は必ず期日までに、保険
税は必ず期日までに、納め
るようお願いします。

●保険税の決め方

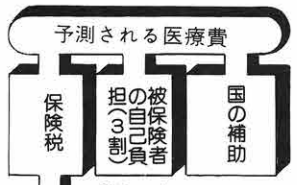

●その年に予測される補
助金から、被保険者が保
険税を除いた分が
●その年に予測される補
助金から、被保険者が保
険税を除いた分が
●その年に予測される補
助金から、被保険者が保
険税を除いた分が

- 振り分ける
- その年に予測される補
助金から、被保険者が保
険税を除いた分が
●その年に予測される補
助金から、被保険者が保
険税を除いた分が
●その年に予測される補
助金から、被保険者が保
険税を除いた分が
- ①世帯別平等割（一世帯にい
くらと計算）
 - ②被保険者均等割（被保険者
1人にくらと計算）
 - ③所得割（被保険者の収入に
応じて計算）
 - ④資産割（世帯の固定資産に
応じて計算）

大切な保険税

国保に加入した人は、保険税
を納めなければなりません。保
険税は、国の補助金とともに国
保の財源となり、みなさんが病
気やけがをしたときの医療費、
また助産費や葬祭費などの給付
の費用に当てられます。このよ

●職場の健康保険をぬけたとき
は、被保険者となる月とは、
保険税は、国保の被保険者とな
った月の分から納めなければ
なりません。

国保会計の内訳

●他の市区町村から転入して住
み始めたとき
●加入の届け出をした時ではあ
りませんが、さかのぼって保険税
を納めなければなりません。

「社会を明るくする運動」入選作文

社会を明るくするのために



榛中3年 古賀 豪
(2年生のときの作文)

先日の日航機墜落事故の時、
事故現場近くの住民の人たち
が、一生懸命協力していました。
警察や消防の人ほちちんとい
と、事故に直接関係のない人々
も、親身になって遺族の世話を
したり、ゴミの清掃をしたりし
ていました。このように町や村
が一つになって、協力し合うこ
とが、町や村を明るくすること

になるのだと思います。
僕たちの学校でも何か地域や
まです。中学生でもやることで
きるもので、一番簡単な方法と
いえば、空き缶拾いなどです。
これは、僕が前にいた学校でも
やっていたことですが、アルミ
缶は、一缶二円くらいで、金額
も高いし、町はきれいになるの
で一二三馬というわけです。
前の学校では、小学生も集め
ていたので、町の人たちがみん
なを気をつけて、缶を捨てない
ようにするし、落ちていたら拾
うので、道路がいつもきれいだ

つたと思っ
たと思っ
たと思っ
たと思っ

榛東村ではアルミ缶もスチ
ール缶も同じように捨てられてい
て、もったいないと僕はときど
き思う。アルミ缶は資源を再利
用できる一番簡単なものだから、
村全体で協力したいと思
います。一つの目標に向かっ
て、地域全体で努力して行くこ
とが社会を明るくするために大
切な事だと思います。

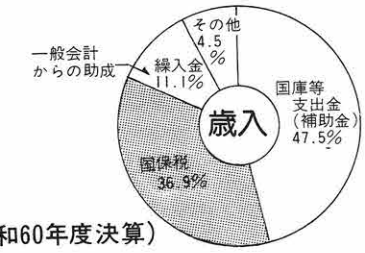
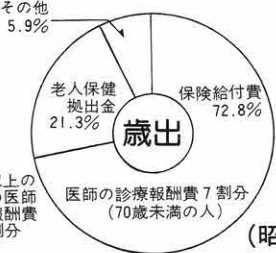

(昭和60年度決算)

★健康ニ二百科★
ガン予防の
新12カ条

よく知られている「がん予防
の12カ条」が、このほど七年ぶ
りに一部改訂されました。新12
カ条は次のとおりです。

- ①バランスのとれた栄養をと
る。
- ②毎日、変化のある食生活を。
③食べすぎを避け、脂肪はひか
えめに。
- ④お酒はほどほどに。
- ⑤たばこは少なくする。
- ⑥適量のビタミンと繊維質のも
のを多くとる。
- ⑦塩辛いものは少なめに、熱い
ものはさましてから。
- ⑧こけた部分はさける。
- ⑨かびのはえたものに注意。
- ⑩日光に当たらずすぎない。
- ⑪適度にスポーツをする。
- ⑫体を清潔に。

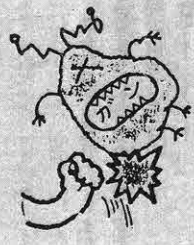

第③カ条に「脂肪はひかえめ
に」を加えたこと、第⑩カ条を
「過労は避ける」から新しい内
容としたことが大きな特徴で
す。

株ユニック

- ★所在地：棟東村大字新井797番地1 (8区地内)
- ★従業員数：38人 (村内者28人)
- ★製造品目：家電製品、ハミリビデオトランス等の配線コード



東京に本社をもつ株ユニックは、昭和五十五年に群馬工場として本村に進出し、操業を開始しました。

この会社は東芝家電製品の部品生産が全体の七〇%を超える東芝協力工場でもあります。

どんなものを

つくっているのですか

「ファンヒーターや電気ガム、温風器などの家電製品に使う配線コードをつくっています。このほか、ハミリビデオトランスなどの配線コードも手がけています」と、社長の曽我さんは、工場の中を案内しながら説明してくれました。工場内は、大きな機械からつぎつぎと製品が次々くり出され、それを手際よく整理する従業員で活気に満ちあふれています。

景気はどうですか

「わが社は四つの種類を核に

生産しているのです。好不況の影響を受けませんが、うちではその影響はなく、この半年間ずっと二〇〇%操業が続いています。忙しそうなので、従業員の人たちは思いつく間もないのでは、と聞くと「普通そう考えるところ、三時の休憩時間はずっとお昼、三時の休憩時間はずっとお昼、これ以外の時でも疲れて息が詰まったときは、いつでも外に出て、散歩したりして息めきをしてよいと言っています」と、このため、従業員は締め付けられた感じがないので、かえって伸び伸び動いてくれ、作業効率が上がっています」と、この会社独自の管理方法を披露してくれました。

『笑い」と和をモットーに躍進するユニックは、従業員三十八人のうち、村内の人を二十八人採用しています。

村長の企業訪問記—社長さんこんにちは

(有)サンレンジ

- ★所在地：棟東村大字新井526番地1 (8区地内)
- ★従業員数：15人 (全員村内者)
- ★製造品目：外食産業用使い捨てプラスチック製品および食品関連プラスチック製品



何をつくっていますか

「外食産業で使うスプーンやフォーク、ナイフ、ピックスなど、使い捨てのプラスチック製品、および、計量スプーンや食器関連のプラスチック製品を製造しています」と社長の諸田さん。

プラスチックの原料を溶かし型に流し込むと、たちまち製品になって出てくる機械は、二十四時間止まることのないそう。朝には製品の山。従業員は、これを見事な手さばきで袋詰めしていきます。

こんなにたくさん

どこに出荷するのですか

「東商化学というこの業界では七〇%のシェアをもつ会社

企業紹介シリーズ—製造業種の事業所を紹介しています

何をつくっていますか

「外食産業で使うスプーンやフォーク、ナイフ、ピックスなど、使い捨てのプラスチック製品、および、計量スプーンや食器関連のプラスチック製品を製造しています」と社長の諸田さん。

プラスチックの原料を溶かし型に流し込むと、たちまち製品になって出てくる機械は、二十四時間止まることのないそう。朝には製品の山。従業員は、これを見事な手さばきで袋詰めしていきます。

景気はどうですか

「製品はほとんどが国内消費なので、田高の影響はありません。むしろ、天候に左右されることの方が多くですね。今年のように夏があまり暑くないと、アイスクリームなどの需要が落ち、注文が少なくなります。この場合、在庫を蓄え、出荷を調整するなど、年間を通じ平均して生産できるようにしています。毎日残業しないと注文に追いつかないと、うれしい悲鳴をあげ、フル操業が続くサンレンジです。」

企業訪問で学んだこと

株ユニックの社長さんは、従業員の人員管理に「四分六作戦」を取り入れているという。

その四とは、自分の主張を十のうち四におさえること、六とは、相手の主張を、たとえ間違っていると思っても六割は認めることだという。

人はたれしも、自分の思うこと、主張することは一〇〇%正しいと思う。しかし、立場の違う人から見れば、正しくないと思つことも多い。ここにトラブルが発生する。そこで、そう思った思い上がりや思い過ぎしが、トラブルの原因とならないように、常に謙虚な気持ちを持つことが大切だという。そして、この気持ちは、年齢や立場、性別などを問わず必要だとも。

女性従業員が多い職場には人間関係のトラブルが発生しやすい、という。そこで、社長さんはこの四分六作戦を従業員に説いた。見事の中。従業員同士のトラブルは際立って少ない。

この相手の主張を認める「気持ちは、相手を尊重し、相手の立場になって物事を考えることになり、人員管理だけでなくこの社会、すべてに大切なことだ」とつくづく教えられた。

カメラリポート

健康増進と対話づくり

7区で区民総参加ラジオ体操



▶朝の空気がとてもすがすがしい

子どもから大人まで区民全員が一方所に集まり、だれでも簡単にできるラジオ体操を通して、健康増進とコミュニケーションを図ろう。と、七区では、青少年健全育成会が中心となり、今年も区民総参加ラジオ体操が行われました。

今年は八月三十一日に行われ、早朝六時にはぞくぞくと区民が集合。会場の菅将神社境内は、子どもからお年寄りまで、およそ百二十人の区民でいっぱいになりました。参加した区民の一人は、「早起きして子どもと一緒に体操するのは、とても気持ちがいいですね」と語り、区の恒例となったこの行事を喜んでいました。

シートベルトはあなたの命を守ります

交通安全会が一斉街頭指導



▼一斉街頭指導でドライバーに協力を呼びかける浅見村長

九月二十一日から三十日まで十日間を秋の交通安全週間として、村内からすべての交通事故を撲滅しようと、各種の運動が展開されました。

九月二十四日には中学校前の県道で、交通安全会による一斉街頭指導が行われ、シートベルトやヘルメットの着用と、安全運転の励行を呼びかけました。また、この日は浅見村長、渋川警察署長自ら指導に立ち、ドライバーに協力を呼びかけました。

自慢の巨峰が金賞に輝く

一さん
美枝さん
清水一倉
石川素代

第5回群馬県ぶどう品評会



▶金賞に輝いた巨峰と清水一さん

群馬県園芸協会主催による、第五回群馬県ぶどう品評会が、前橋市の豊協ビルで行われました。

この品評会には、県内のぶどう生産者から百七点、本村からは、そのうち三十一点の巨峰と三点のピオーネが出品されました。結果は、三点の巨峰が金賞に輝くなど、各賞に頭を出し、本村のぶどうの品質の良さを改めて内外に印象づけました。

入賞者は次の通りです。

- 金賞 十三区・清水一、一倉美枝、三三三・石川素代
- 銀賞 十三区・一倉徳江、清水弘好
- 銅賞 十三区・清水勝、清水紀久子、一倉勝、十八区・村上一夫、三三三・萩原吉博

苦しい国の台所を理解して

国民一人当たり一八万円の借金
「財務行政懇話会」開かれる



▼「財務行政懇話会」のもよう

国の財政事情を理解して大蔵省関東財務局前橋財務事務所主催による「財務行政懇話会」が、九月八日、農民研修館で開かれました。

村長はじめ、村議会議員、農業委員、各区长、役場管理職員を前に、講師に立った所長の宇佐美衛さんは、円高不況時代の苦しい国の財政事情に理解を求めるとともに、同事務所の仕事や市町村が借金をする場合、その正しい使われ方などを講演されました。

優勝した新井チームのちびっ子たち



新井チームに栄冠

第五回少年野球大会

九月十四日、第五回少年野球大会が、中学校グラウンドで行われました。

この大会は、小学生による大文字対抗形式で行われたもので、選抜されたちびっ子球児が熱戦を繰り広げました。

決勝戦は新井対長岡の対戦となりましたが、激戦の末、新井が長岡を下し四度目の優勝を飾りました。また、次の選手が個人賞に輝きました。

- ◎最優秀選手賞 富沢高志
- ◎優秀選手賞 中沢 寛
- ◎敢闘賞 星野清貴、村上 学

「ふれあいかいじ大会」 群馬県代表選手に

5区の
山本トミ子さん



▲活躍が期待される山本さん

9月26日、北部身障者スポーツ大会が、吉岡村河川敷グラウンドで行われました。

この大会は、日ごろ運動不足になりがちな身障者に、スポーツ参加を呼びかけ、健康増進を図ってもらおうと行われているものです。

5区の本山本トミ子さん(56歳)は、この大会優勝の常連で、その力が認められ、10月25日から山梨県で開催される全国身障者スポーツ大会へ、群馬県代表として出場することが決まり、活躍が期待されます。

コート不足を解消

中学校にテニスコート(二面)が完成



▶完成したテニスコート

かねてより、コート不足解消が望まれていた中学校に、このほど、二面のテニスコートが完成し、生徒をはじめ関係者に喜ばれています。

これまで、校庭に四面ありましたが、近年部員数が増え続け、コート不足の状態となっていたため、村では、県道南にある中学校グラウンド北に用地を求め、この夏から造成工事を進めていました。

子どもの強さに お父さん参った!

村民剣道大会

▼お父さんはたじたじ(親子大会から)



九月二十一日、村民剣道大会が、中学校北にある格技場で行われました。

この大会は小・中学生の大会として行われ、腕自慢のちびっ子剣士が熱戦を繰り広げました。

また、自分の子どもの腕前を知ってもらおうと、お父さんと子どもが対戦する親子大会も合わせて行われ、会場の雰囲気を楽しんでいました。各クラスの優勝者はつぎの通りです。

- △小学生▼
 - 新人の部 富沢弘美
 - 一・二年の部 三俣貴史
 - 三・四年の部 松岡 享
 - 五・六年の部 吉田 晶
 - フリー女子の部 森尾 泉
 - フリー男子の部 竹淵康明
- △中学生▼
 - 新人の部 尾沢和正
 - フリー女子の部 石田啓子
 - フリー男子の部 龍岡輪隆

1区Aチームが優勝

第6回村民ゲートボール大会



九月二十三日、総合グラウンドにおいて、第六回村民ゲートボール大会が行われました。会場の総合グラウンドには、各区から選ばれた百戦錬磨の選手が集合し、熱のこもったゲームを展開していました。

成績は、一区Aチームが優勝、一区Bチームが準優勝と、一区が上位を独占しました。三位は十八区チーム、四位は七区Bチームが入りました。

▲「一番ゲート通過」

二十区初優勝飾る

第四回村民軟式庭球大会



▶初優勝を飾った二十区チーム

九月二十一日、第四回村民軟式庭球大会が、中学校校庭で行われました。

十チームが参加して行われたこの大会は、晴天に恵まれ、白熱した好ゲームが展開されました。成績は、決勝戦で八区を破った二十区が初優勝を飾りました。三位は十六区、また、二部の優勝は十一区、二位は三区でした。

RHマイナスB型の献血者

六区の田中善作さん

村の話題を集めています。身近な出来事、催し、話題などがありましたら企画広報課広報係（電話54-2211内線3番）へご連絡ください。取材にうかがいます。



▲献血に協力する田中善作さん

八月二十九日、農民研修館で「愛の献血」が行われ、百五十人の方々のおかげで、協力をお願いできました。今年六十三歳になった六区の田中善作さんは、今回の献血者の中で最年長者でした。田中さんは今回の献血が六回目ですが、高齢にもかかわらず献血に協力しているのには、ちょっとした訳があります。その訳というのは、田中さんが千人に一人というRH（-）B型の血液型の持ち主だからです。RH（-）B型は、県内でも二百八十人余りしかいない、大変珍しい血液型です。

田中さんは、「自分は健康ですが、中には何らかの病気でもこの型の血液を必要としている人もいます。そんな人のために少しでも役立つことができれば」と、献血をしてみました。

しかし、献血には年齢制限があり、六十四歳になるとできなくなります。来年から献血ができなくなると思うとちょっとびりさびしい」と残念がっていました。

①、メルカトル図法といったら

★よこの力キ★

①、村に入るお金は蔵入。でるお金は。

④、機械などの仕組みに明るい人を、〇のにつよいといっ。

⑥、秋の味覚。しかし、庶民の食卓にはあまり顔を出しません。

⑧、けがや病気をすると〇〇〇〇☆をつなげて一つの言葉にして下さい。〇〇〇〇〇〇〇〇

広報しんとうクイズ

答えを解答用紙に書いて、北小、南小、榛中、農民研修館に置いてある箱の中に入れるか、企画広報課（山子田1258-1）へ届けてください。締め切りは10月25日です。正解者の中から抽選で30人に記念品をお贈りします。

★たての力キ★

①、藎はつるになって地をはいます。実は根が大きくくなったもので、ふかすとおごしい。

②、本村特産のキノコは。

③、のびやこ不衛生で危険です。

⑤、龍は〇〇〇〇の生き物です。

⑦、〇〇〇〇をするほど仲がいいとこいいます。お父さん、お母さん仲やへ。

⑧、もつすすこれが恋しい季節にならぬ。

①	☆				
		☆			力
			☆		☆
⑥				⑦	
			⑧		⑨
	☆				
⑩					
					⑬

前回の答えと当選者

広報百八十五号のクイズの回答は、百八通寄せられ全通が正解でした。正解者の中から、抽選で次の三十人の方に記念品をお贈りしました。カッコは年齢（敬称略）

- 1区岩田喜嗣(71)、2区小林美亜(10)、3区清水ゆみ子(11)、須藤義松(77)、綿貫将司(9)、4区塩沢直美(7)、金井喜久代(67)、5区浅井弘信(9)、道上幸男(38)、7区下谷純(2)、星野加代子(26)、8区松岡美幸(10)、9区神林真澄(9)、中

1	ラ	☆	3	ル		4	ア
		☆					イ
1			☆				カ
							ン
	ナ						ベ
		☆					ン
	メ		☆				ガ
							ホ
							ン
							ド
							☆
							フ
							テ
							ン

- ㊦
- ㊧
- ㊨
- ㊩
- ㊪
- ㊫
- ㊬
- ㊭
- ㊮
- ㊯
- ㊰
- ㊱
- ㊲
- ㊳
- ㊴
- ㊵
- ㊶
- ㊷
- ㊸
- ㊹
- ㊺
- ㊻
- ㊼
- ㊽
- ㊾
- ㊿

榛東村の地名と風土

雲井坂—古代桃井の里の発祥地における井堤の遺跡

(その2) 中村京一著

井堤にあつたわけである。榛名東南麓の山麓地帯の第一次の開拓地とし、また、集落形成地としての条件は、この井堤にあつた。「カイド」は、山麓地帯におけるこの井堤を中心にした第一次の開拓集落に次いで、これを親村（本村）として山麓のやや下方に第二次的に開拓されたところである。上方の場合もあるが、原則的には下方である。この地では、西帝・大宮の地がこの井堤を中心にした第一次の集



古代の井堤が、このように損われず残っている例は非常に珍しい。そういう点で、貴重な遺跡であると言われねばならない。この曲井堤は、沢の流れを堰止めるのに理想的な地形をなしている。堂の入沢川に掛けられた小さな橋の上から、この井戸の跡を眺めてみると、古代の人々が、水桶を抱えてこの井戸の水を汲みこくる姿が目に見えてくるようだ。また、大雨の時には堰堤は押し流されたり、はん乱したことがある。しかし、すぐまた堰堤を築くのに地形的には比較的容易であつたろうと思われる。四、五世紀にさかのぼれる井堤である。このような優れた井堤をもつ長岡の地が古代に最も早く開け、この地の文化をつくりあげていった物質的な基礎は、この

みんなのひろば

私の提案

村の名所旧跡、神社仏閣を結び

「榛東村 周遊コース」をつくらう

榛東村は豊かな自然と緑に囲まれています。そして、神社仏閣や名所旧跡もたくさん

あります。そこで、これらを一つのコースとして結び、榛東村周遊コースをつくらうとしよう。名所については、村民から「榛東八景」を募り選定したらいいと思います。

自然に親しみ、郷土の名所や歴史にふれる神社仏閣を、サイクリングやハイキングで回ってもおもしろいと思います。児童生徒には社会科の勉強にもなりますし、家族連れでもお金をわずらわずに大いに楽しむことができるでしょう。コースはいくつかのコースがあった方がいいでしょう。あまり長過ぎて回るのに大変ですので、徒歩の場合で二〜三時間ぐらいで回るのがいいと思います。

（広馬場 三十二歳・男性 会社員）

村に対する、意見や提案、質問などをどしどしお寄せください。また、むづかしくに関するご意見など、お寄せいただいた意見などは匿名で掲載します。「意見などはお寄せの際は、住所、氏名、職業を明らかにしてください」

これはうまい



十五区の農業後継者十八人で組織する観光農業「宮室の里」では、このほど、焼きいもでかかしいもの試食会を開きました。お客さんに売る前に、まずは自分たちで味み。ほどよく育った「紅小町」は味もばつぐん。「これならお客さんにうける」と、早くも秋の目玉商品にするという声も。

野菜を買いに訪れたお客さんに味みを進めると「うん、おいしい」と好評。用意した三十時分の焼きいもは、あっという間に売り切れてしまいました。

意見や提案、質問などをどしどしお寄せ下さい。また、これからは赤ちゃんも募集しています。

「青菜に塩」の教訓

人が元氣なくしおれている様子を「青菜に塩」といいますが、これはとても含みのある言葉です。菜づぼに塩をかけるとしん

「食塩のとり過ぎは高血圧や脳卒中の重要な危険因子だ」ということを、もう一度頭に叩き込んでおいて下さい。そして、家族でできる減塩を

なりするのは「浸透圧」の作用といっ、菜づぼの細胞膜を通して水分が、塩分の濃い方へ出ていってしまうからです。人間も、塩分を摂り過ぎると体の中で同じようなことが起こります。血液の中に塩分が増えると、バランスを保とうとして、血管の中に水分がぐーんと入るの

で、血圧が高くなるのです。「塩分のとりすぎを控えよう」



- ・お椀を小さなものに替える。
- ・具を多くして汁を減らす。
- ・長時間煮込むと具に塩分が浸透してしまい、汁が物足りない味になるので、ひと煮立ちできく火を止める。
- ・こんなちょっとした工夫ですぐ塩分を控えることができます。ぜひお試し下さい。

赤ちゃん



20区
村上源弥ちゃん

二十区の子
上源弥ちゃんは、九月四日で満一歳になりました。源弥ちゃんは、功さん、幸代さんの長男で、名前は「おとこ」になるよつと、お母さんが考えてくれた「おいた」をして、お母さんに「フツ」をあげるのを喜んで「フツ」をするなど茶目も多々、とても活発な源弥ちゃん。お姉ちゃん、けんかしても負かしてしまわなほい。そんな源弥ちゃんの将来を、「明るく健やかに育て、スポーツ選手になってほしい」と、両親は願っています。

【譲ってください】

二段ベッド1万円、ファミコン5千円、(☎54-6066)
クラシックギター3千円 (☎54-5404)

不要品交換
バンク情報

室 12
集 4
報 1
編 5
企 2
画 2
内 線

むらの植物

農学博士 田中 貞雄

山野草の育て方

リンドウ(リンドウ科)

リンドウの花は秋も深まり、野菊も姿を消す。霜枯れた葉や茎まじえた深い草むらの中に、ひっそり澄んだ藍色をじ、思いかけぬ行きずりの人の目を惹き止める。

返して開花期間が長い。花が美しいので切り花用、鉢植え用として最近長野県下で栽培され、各地に出荷されている。リンドウの花はエゾリンドウを栽培改良したもので、花が大きく花の数も多く色が濃い。

野生のリンドウの栽培は意外に難かしい。フデリンドウ、ハルリンドウは採取しても一二年で枯れてしまいうので、タネを採取して来て小さく切った水苔の上に乗せ、その上を水苔でくもの北北や北海道に多く分布するエゾリンドウ、オヤマリンドウがあり、半日陰の所に出して育てる。秋葉きの相馬ヶ原や村有林内にはリンドウが自生している。リンドウの花は日光がさすところを開き、夜は閉じてを繰り返して半絞りにした胞腫が白い布

の間にはさみ、ビニールで包んで冷蔵庫の冷凍室に十日間くらい入れておく。処理がすんだら出して蒸焼きの浅い植木鉢に詰めた水苔を敷き、その上にタネを並べて播き、またその上をうすく水苔で覆い、雨の降りからなす軒下などに四月末ごろまでおく。その間、水苔の表面が乾かぬ程度に時々霧吹きをかける。気温が二十度くらいになると一斉に発芽する。発芽時は雨に根が吸収できなくなると、腐がわるは根へ移殖する。タネによる繁殖は一度にたくさん苗がつかれる他に、白花や葉の変化した変わりものが得られる楽しみがある。

挿し木でも簡単にふやすことができる。新芽の生長がほほ止まる六月初めごろ、葉を一枚くらいつけた新芽を十センチくらいに節をかけて安全かみそりのように切る。リンドウは夏の強い日光にあたるのを白焼けを起し葉の縁が失われるので、七八月は鉢を日陰の所に移すようにする。



絵・千木良

リンドウの名は中国の竜胆によるもので、苦味があり薬用に使われるので「竜胆のついで」とえられた。夏から花の終わる晩秋にかけて根を掘り、水洗いして乾燥する。胃病、消化不良、食欲不振などには五十歳を煎じて飲むと効果がある。

タバコによる火災をなくそう



走行中の車の窓からポイと道路に投げ捨てられたたばこ。こんな光景を皆さんも時々目にすることがあると思います。しかし、このたばこは毎年数多くの火災が発生し、貴い人命や財産が失われていることをご存じですか。

広域圏内の最近五年間、昭和五十六年から六十年の総火災件数は三百九十九件で、このうち、たばこによる火災は三十八件と、総火災件数の九・五割を占め、火災原因の中で「たき火」に次いで第二位となっています。

- たばこによる火災を出火原因
- (1) たばこの投げ捨てはしない。
 - (2) 火のついたたばこを放置しない。
 - (3) 灰皿のないところでは、喫煙で喫煙しない。
 - (4) 強風時または乾燥時は、屋外で喫煙しない。
 - (5) マッチやライターの取り扱いや燃えがすに十分注意する。
 - (6) 寝たばこは、絶対しない。

村文化財に指定

黒髪神社のアカマツ



- ・所在地 広馬場3,647番地2
- ・所有者 山口初雄
- ・樹高 19m(胸高周囲2.7m)
- ・推定樹齢 200年
- ・由来 村内にあるマツの中で最大木で、樹齢も最高である。

おめでとう***

- ☆お誕生おめでとうございます
- 5区 青木敬三ちゃん (武三男) 7月24日生
 - 20区 狩野充子ちゃん (哲男長女) 7月26日生
 - 11区 中澤昌也ちゃん (則久二男) 7月28日生
 - 4区 柳岡良和ちゃん (重臣長男) 8月1日生
 - 11区 金子英司ちゃん (明夫長男) 8月5日生
 - 9区 高橋一喜ちゃん (一行長男) 8月8日生
 - 20区 加納良一ちゃん (新二長男) 8月8日生
 - 11区 木村和晃ちゃん (良男二男) 8月9日生
 - 10区 羽鳥光政ちゃん (勝彦二男) 8月13日生
 - 14区 富沢将太ちゃん (正久二男) 8月19日生
 - 19区 武藤さゆりちゃん (久夫長女) 8月19日生
- ☆おくやみ申し上げます
- 7区 入澤 昇さん 39歳
 - 10区 萩原正治さん 65歳
 - 16区 宿原一雄さん 49歳
 - 16区 廣橋勲作さん 68歳

人口と世帯

人口	10,997人 (+50)
男	5,728人 (+26)
女	5,269人 (+24)
世帯数	3,134戸 (+19)
(9月1日現在住民基本基帳登録数) ()内は対前月	



とて保存せしめよう じつかたに立ちます

▲長寿会民踊クラブのみなさん

文化クラブ紹介シリーズ

⑩

長寿会民踊クラブ

長寿会民踊クラブ（高橋シメ会長）を紹介します。

昭和五十四年に発足したこのクラブは、現在十八人の会員があり、月に二回農民研修館でけいこを重ねています。指導者には、若柳（わかやき）流の丸山鈴秀師匠（前橋市）を迎えています。

ストレス発散に最高

民踊クラブのよさを「体を動かすのでとても健康によく、ストレス発散になりますよ。それに、人前に出ても上がらなくりましたね」と語るご婦人は、膚の色つやもよく生き生きしています。

敬老会や文化祭での芸能発表を楽しみに、「草津湯もみ唄」「伊

七高橋まで）
（入会の連絡は☎五四一三〇四

香保小唄「ひえつき節」など、民謡にあわせた曲のけいこが続きます。

けいこの日が待ち遠しい「休憩時間に、みんなが持ち寄った茶菓子を食べながらのおしゃべりがなにより楽しく、本当にけいこの日が待ち遠しい」とみなさん口をそろえます。

このクラブに入ってから、多くの友だちができたと言っている会員もいて、良き社交の場にもなっているようです。

会では、踊りを通して多くの人と交流の和を広げようと、会員を募集しています。お気軽に入会して下さい。

おもな内容

結婚アンケート結果 2・3・4・5めん
第三次榛東村総合計画 6・7・8・9めん
給食センター着工 10めん
秋の火災予防運動 11めん
覚せい剤撲滅運動 12めん
企業紹介シリーズ 13めん
カメラリポート 14・15めん
茶の間の話題 16めん
みんなのひろば 17めん
ふるさとの名所・旧跡 18めん

るとした場合、同居または別居の希望は…

同居でもよい64.8%

パーセント



現在の若い女性は結婚についてどのように考えているか。村の後継者結婚相談所では、このほど、嫁不足に悩む後継者の嫁さん探しの参考にしよう、アンケート調査を行いました。この調査は、村内の二十歳から二十九歳までの独身女性三百六十一人全員を対象に、九項目にわたって行われたもので、六〇・四割にあたる二百十八人から回答が寄せられました。

調査結果をみると、「長男が良いか長男以外が良いか」では、どちらでもよいが四八・六割、「相手の親との同居か別居か」については、同居肯定派が六四・八割、他に比べる

と圧倒的に多く、結婚相手は中身を見て選ぶという女性が多いようです。『長男に嫁を、長女に婿を、これは、どの家庭もいつかは抱える共通の問題です。村の後継者結婚相談所には、現在、四十八人の男性から嫁さんを世話して、申込書が届けられています。今回のアンケート結果は、嫁さん探しをしている後継者にとって、勇気づけられることや見直すことなど、大いに参考になるものがあるのではないのでしょうか。

村内の独身女性に

結婚アンケート

調査結果

年齢区分	対象者数	回答者数	回答率
20～24歳	280人	171人	61.1%
25～29歳	81人	47人	58.0%
計	361人	218人	60.4%

回答くれた女性の内訳は年齢をみると

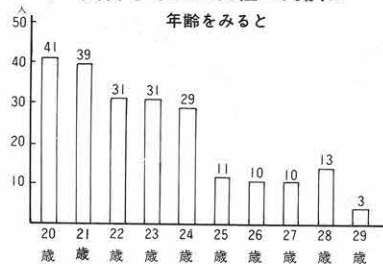

職業をみると

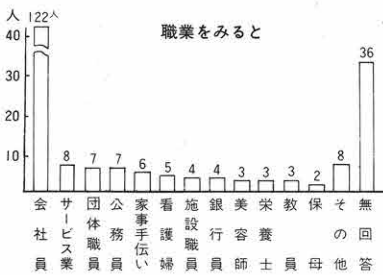

結婚生活はどうですか



萩原俊彦さん(29歳) 明美さん(27歳)

ご夫婦

兼業 農業 3区 農会

俊彦さん 「二人の子どもの父親となつて大人の仲間入りをし、毎日が勉強の連続です。子どもが増え、家庭内がにぎやかになったので、夫婦の会話も少なくなりますが、思いやりとゆずり合いの気持ちだけは、忘れないようにしようと思つています。このことは、お互いが仕事をもっていると感じていますね。」

ら仕事をしているので、大変な所もありますが、おはあちゃんたちに子どもの面倒をみてもらつたり、子育てのアドバイスをしてもらっていますので、大変助かっています。夫婦間はもちろんのこと、家族間でうまく協力し合えば家事や育児、仕事などがとても楽にできますね。何かと忙しいですけど、子供もの成長が楽しみです、とてもはげみになっています。」

明美さん 「私も子どもの面倒をみなが



もし、あなたが親のいる後継者と結婚す 結婚相手の親と

あなたは何歳位で結婚したいと思いますか

この質問の回答は、年齢層によつて異なるので、二十から二十四歳と、二十五から二十九歳までの二通りにグラフを分けま

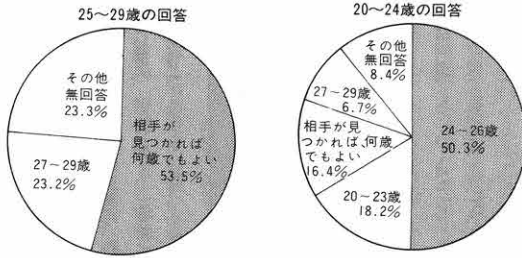

した。

二十から二十四歳までの回答をみると、二十四から二十六歳までに結婚したいと答えた人が五〇・三割、次に二十から二十三歳までが一八・二割、相手が見つかれば何歳でもよいと答えた人は一六・四割、という結果でした。一方、二十五から二十九歳の回答をみると、相手が見つかれば何歳でもよいという人が五三・五割、二十七から二十九歳までという人が二三・二割でした。

結婚相手との年齢差はどの位がいいですか

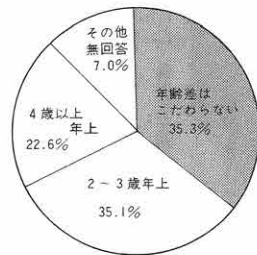

「年齢差はこだわらない」が三五・三割、そして、ほとんど同じで「二から三歳年上」が三五・一割、「四歳以上年上」がよいという人は二・六割でした。

ここで注目したいのは、年上がよいという人が五八・七割いる半面、年齢差には「かわらない」という人が三五・三割もいることです。

夫婦は円満ですか

栗原 豊さん(34歳) ご夫婦
恵子さん(27歳)

(農 業)
(6 区)

豊さん 「仕事が忙しいので、夫婦げんかをしているひまがありませんね、自分たちは両親と同居なので、家庭内が円満のときは夫婦も円満です。ですから、若夫婦と老夫婦持ちつ持たれつやっています。両親には、子育てのときアドバイザーをしてもらったり、世間での人付き合いについて、いろいろ教えてもらうなど助かります。また、自分たちが出掛けたりするときは、子ど

も面倒をみてもらえるので、自由がきます。そういった面では女房も助かっていると思います。」
恵子さん 「主人の言う通り、家庭の円満が夫婦の円満につながっています。両親がいると助かることが多く、自分の用事で出掛けるときなど、子どもを両親にあずけておけば安心です。両親とも円満にいらっていますので、私たちも円満なのではないかしら。」

▼交流会のもよう



後継者結婚相談所では

良縁求めて こんな活動を

一人でも多くの後継者に良縁をと後継者結婚相談所では、单身女性との交流会やダンス講習会、履歴書による結婚相談などを後継者のためにを行っています。また、相談員も他町村と情報交換を行ったり、講演会や研修会を開くなどして、後継者の縁結びのためにはあらゆる角度から努力をしています。



結婚相手を選ぶとき、どこに重点を置きますか、二つ選んでください

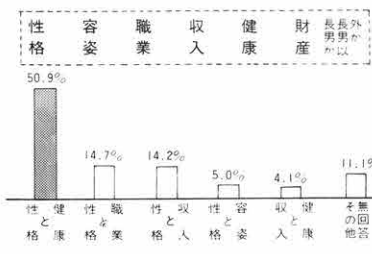

この質問は、該当するものを二つ選んでもらう方法をとりました。結果は、性格と健康に重点を置く人が約半数の五〇・九割と、圧倒的でした。次に性格と職業と答えた人が一四・七割、性格と収入が一四・二割、性格と容姿が五割などとなっています。これを見ても分かる通り、ほとんどの人が性格と他の要件というように、性格に重点を置いています。その他に含まれている少数回答には、職業と健康、容姿と健康、容姿と収入、健康と財産などがありました。

もし、あなたが親のいる後継者と結婚するとした場合、同居か別居の希望は

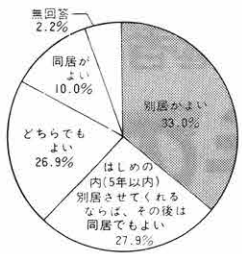

この回答は、別居を望む人が三三割、はじめの内(五年以内)は同居させてくれるならば、その後は同居でもいい人が二七・九割、同居でも別居でもどちらでもよいという人は二六・九割でした。ここで注目したいのは、別居を望む人が約三分の一ありますが、残りの約三分の二の人は、相手の親との同居を肯定している点です。

結婚相手は長男がよいか、それ以外がよいか

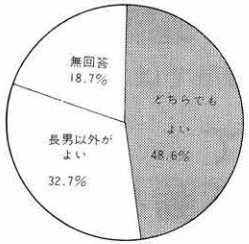

結果をみると、どちらでもよいが四八・六割、長男以外がよい三二・七割、長男がよいはゼロでした。これを見ると、積極的に長男がよいという人はいませんが、どちらでもよい、つまり長男でもよいという人が四八・六割もいます。これは、前の質問で結婚相手を選ぶときは性格と健康などを重視する人が多いという結果の通り、やはり相手らしいということが言えるのではないのでしょうか。

結婚相手は、どんな職業の人がいいですか

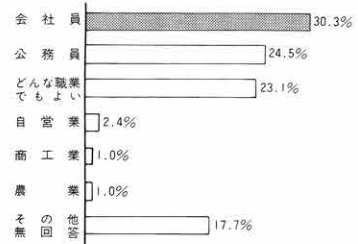

会社員三〇・三割、公務員二四・五割、どんな職業でもよい二・三・一割、以下自営業二・四割、商工業、農業がそれぞれ一割という結果でした。これらを見て分かる通り、会社員や公務員の合計が五四・八割と、過半数を超えています。これは、サラリーマンの安定した収入と、規則正しい仕事に魅力を感じているからでしょうか。一方、どんな職業でもよいと答えた人が三・一割いる点も見逃がせないと思います。



結婚後、大変だったことは

斎藤 邦夫さん(46歳) ご夫婦 (スガノ区 経営者)
ヨウ子さん(45歳) (リンドウ区 会社員)

邦夫さん 「私は、サラリーマン生活を経験した後、昭和四十五年からこの商売に入りました。当時は上の子が五歳、下の子が二歳でした。店には女房と二人で出ましたので、女房は特に、家庭と店とで大変だったと思います。私としても、仕事に追われ、子どもに満足がいくしつけや教育ができなかったのではと、反省することがあります。自分の両親が同居で、子どもの相手やしつけなど面倒みてもらえればいなと思ったことが、しばしばありました。」

ヨウ子さん 「私も主人と同じようなことですね。お店が忙しいため、ついつい家庭のことがおろそかになってしまい、子どもの面倒が十分みられませんでした。私共のような両親と同居でない家庭は、気楽な所がある反面、大変なこともたくさんありますね。」

男性の性格はどんなタイプが好きですか

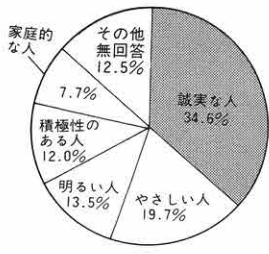

男性の容姿で好きなタイプは

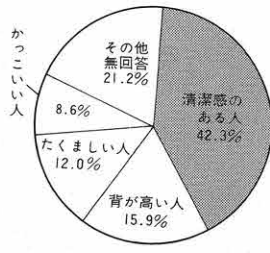

結婚相手の財産はあった方がいいか

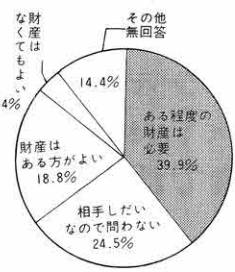

現代女性は堅実派が多い

後継者結婚相談所

所長 岩田良作



この質問に対する回答は、「誠実な人」が三四・六割、続いて「やさしい人」一七・七割、「明るい人」一三・五割、「積極性のある人」一二割、「家庭的な人」七・七割となっています。このほか、『その他』の自由記入欄に出てきた好きなタイプには、「男らしい人」、自分に自信のある人、「酒に飲まれない人」、「自分の考えをもっている人」などがありました。

「ここでは、「清潔感のある人」が四二・三割と圧倒的に多く、次に「背が高い人」一五・九割、そして、「たくましい人」一二割、「カッコいい人」八・六割という結果でした。背の高い人やカッコいい人よりも、清潔感のある人がよいと答えた人が圧倒的に多いのが印象的です。また、その他欄には、「スマートな人」、「かわいい人」などがありました。

ある程度の財産は必要と答えた人が三九・九割、相手しだいなので問わない、一八・八割、財産はなくてもよいは二・四割でした。これをみると、財産はあった方がよいの合計が五八・七割あります。これは、リッチにしたいことではないということでしょうか。一方、リッチでなくてもいい人は二六・九割です。

昭和五十八年に築足以来、後継者結婚相談所では、できるだけ多くの後継者に良縁をお世話し、一組でも多く幸せなカップルをつくるよう努力してきました。しかし、縁結びというのは難しいもので、なかなかカップル誕生というわけにはいかず、頭を痛めています。男性の好みと女性の好みがかう合うことはよくまれで、多くのケースが、どちらかの何らかの理由で、破

談になっています。そこで、現代の女性が結婚に對してどのような考えを持っているかを知り、今後の相談活動に役立てようとアンケート調査を行いました。この結果を見て一番力強く感じたことは、実に六三割の女性が相手の親との同居を肯定していることです。後継者嫌いの女性が多いと言われていたもので、この結果は、後継者にとって明るい材料となるでしょう。また、結婚相手を選ぶときは性格を重視したり、好きな容姿では、清潔感のあ

る人をあげるなど、外見だけにとらわれることなく、しっかり中身を見つめていこうとしており、現代女性は堅実派が多いという印象を受けました。現在、相談所には四十六人の後継者から、縁結びの依頼がきています。この人たちにとって結婚は、深刻な問題であり悩みでもあります。一日も早く良縁にめぐり合い、幸せな結婚生活をスタートさせてもらえなうようになってほしいと願っています。

若い人にアドバイスを

富沢七男造さん(53歳) ご夫婦
勝美さん(52歳)

(会社経営) 17区

七男造さん
「独身のときは、結婚相手や結婚生活に理想を描くものですが、現実にはなかなか理想通りにはいかないものです。結婚相手も百利理想通りの人にはめぐり会えないと思うし、結婚生活も思ったようにはいかないこともあると思います。しかし、一たび結婚すれば夫婦というのは、互いがこの人ならという強い信念で結ばれた訳ですから、たとえどんなことがあっても生連連れ添っていくという、気構えだけは忘れてはならないと思います。むことが大切ですね。」

勝美さん
「夫婦で大切なことは、お互いが相手の立場を理解し尊重すること、それに、常に反省の気持ちをもつことだと思います。そして、いつまでもお互いが若くいることです。それには共通の趣味をもち、二人一緒に楽しむことが大切ですね。」



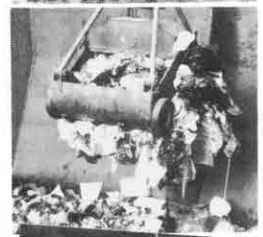

二十一世紀に向けた

村民の手によるふるさとづくり

● 村長にインタビュー ●

聞かせてください

健康で活力に満ちた 住みよいむら榛東

▼村長とインタビュアーの狩野イチさん



先の九月定例会村議会において、第三次榛東村総合計画が承認されました。この総合計画というのは、村がこの先、どのように進むべきかを示した、道しるべのような

ものです。過去、昭和四十七年に「榛東村総合計画」、そして、昭和五十五年「新しんとう計画」をつくり、これとともに村は歩んできました。今回の「第三次榛東村総合計画」は、昭和七十年を目標年次にした長期総合計画です。そして、この計画は、二十一世紀に向けた村の大きな道しるべであり、子どもからお年寄りまですべての村民が一体となって、ふるさとづくりを進めていくというものです。そこで、この計画のあらましについて、村の婦人会長である五区の狩野イチさんにお話し、村長にインタビューしていただきます。



● 村の将来像 ●

椋東村の将来には大変関心がありますし、また、見守っていきたいと思いますが、村がこの先どんな方向に進んでいくのか、その将来像をお聞かせいただけますか。

豊かな緑と肥沃な土壌に育まれた本村は、村内に多くの古墳があることが示すように、古くから生産環境に恵まれ、農業を中心とする地域として、発展を遂げてきました。

しかし、近年は隣接して関越自動車道が開通するなど、本村を取り巻く道路交通条件が飛躍的に整備され、様相が大きく変わっています。それに伴い前橋市や高崎市などからの都市化の影響を強く受けつつあります。このようななかで、本村地域に暮らす人々がいつそう充実した生活を営むことができるよう、二十一世紀に向けたむらつくりの指針となる将来像を、健康で活力と文化に満ちた住みよいむら——椋東と設定しました。

● 村の活性化 ●

ふるさとづくりが叫ばれていますが、これは、村の活性化と相通じるものがあると思います。活性化についてのお考えは？

村の活性化を図るためには、住民の生活を支える安定した産業の発展が必要です。近年、本村においても、国全体の産業構造の変化や、周辺市町村発展の影響を受け、しいては第二次、第三次産業への就業

人口の増大傾向が、はつきりと現われています。

しかし、本村においては農業が、村の基幹産業であることに変わりはありませんので、農業の一層の振興を図って行かなければなりません。一方で、優良な企業の誘致を図ることも大切です。また、産業の振興を図るためには、人口の増加が必要となります。そのためには、新たな住民層の流入を積極的に受け入れる必要があります。そして、地域の均衡ある発展と地域住民の活動の活性化を図らねばなりません。

● 産業の振興 ●

私たちのくらしを支えるもので一番大切なものは、安定した収入だと思います。私の家は以前養蚕をしていましたが、収入が不安定のためやめてしまいました。これからの椋東村には、どんな産業が期待できるのでしょうか。

村民がいきいきと仕事に励み、豊かで楽しい生活が送れるためには、活力ある産業活動が前提です。農業は本村の基幹産業です。従って、今後ともは場整備

や稚蚕共同飼育所などの、生産基盤の整備を進めるとともに、後継者や青年農業者の育成を図るに努めなければなりません。そして、商工業については、経営の近代化をうながし、安定成長を図っていきたいと思います。

一方、関越自動車道の全面開通などの交通条件の改善に伴い、本村への企業の進出が、今後ますます高まっていくと予想されます。従って、適正規模の安定雇用型の企業誘致と、その受け入れ条件の整備を図る必要があるでしょう。

また、こげしやだるまなどの地域特産物や、森林の活用による自然レクリエーション施設の充実等、周辺広域圏地域と一体となった一大観光・レクリエーション地域としての整備も考え



私たちのくらしを支えるもので一番大切なものは、安定した収入だと思います。

私の家は以前養蚕をしていましたが、収入が不安定のためやめてしまいました。これからの椋東村には、どんな産業が期待できるのでしょうか。



▶ 本村の特産品

私の提案：こんな村に…



高橋一美さん (19区・農業・31歳)

これからの農業を支えていくには、特産づくりが必要だと思います。村を代表するよつな特産品を村中でつくり、これを観光とタイアップさせ販路を拡大していけば、収入も安定してくると思います。それに、工場誘致を積極的に行い、地域の活性化を図ってほしいですね。また、今後つくる公共施設については、各大字に分散し、地域間の交流をうながすことも大切だと思いますね。



下田吉野さん (18区・主婦・59歳)

椋東はブドウや桃などいろいろな果樹が栽培されていますが、この果実を加工して、ジャムやシロップなどの二次食品をつくり、村の特産品にしたらどうでしょうか。それに、花いっぱい運動を村中に広げるとともに環境美化に努め、自分たちの生活環境を明るくしたらと思います。これは、村を通る人のイメージアップにもつながると思いますね。

(絵画は、二十五周年記念入選作品)



て行く必要があります。こうした観光事業やレクリエーション活動の振興に合わせて、農産物やみやげ物の販売等、榛東村を地域ぐるみでの産おこしに発展させていきたいものです。

しかし、これらを実現させるには、村民からの強い要望と地域の自発的総意がないと、なかなかむずかしい面があります。現在、広馬場の十五区に観光農業を目指した「宮室の里」が発足し、順調に運営されていますが、これは成功例の一つと言えるでしょう。このようなケースが村内のあちこちでできてくれば、村としての物産センターの建設も必要となってくると思います。

●生活基盤の整備

都市計画づくりのために、いろいろ準備されていると聞きますが、その中から、私たちのくらしに密接な係わりのある、道路や公園、それに下水道などについて、構想をお聞かせください。

村民が本村に定住して快適に生活を営んでいくことができるためには、良好な生活環境が保障されなければなりません。このためには、道路交通条件の整備、河川汚濁を防止する下水道整備、村民の憩いの場となる公

園の整備など、都市的基盤の充実を進めていかなければならぬいでしよう。また、このような生活環境の充実を通じて、村のイメージアップが図られれば、都市的住宅地化の推進もうながされると思います。

道路は、村道の改良・舗装を進め、将来の市街地形成に合わせた村独自の都市計画道路を検討していきたいと思っています。また、県の都市計画道路として決

められているわけですが、森林を利用した遊歩道や、ハイキングコースなども整備していきたいと思っており、これらなるべく早い時期に実現するよう、国や県に対し補助金の交付を積極的

に働きかけています。

本村の上水道の普及率は著しいものがありますが、下水道についてはこれから、利根川流域下水道計画と合わせて、一層推進させて行くつもりです。

住宅建設については、南部地区の人口増加をうながすためにも、公営住宅建設促進と民間開発の受け入れを真剣に考えています。

総合公園の一例

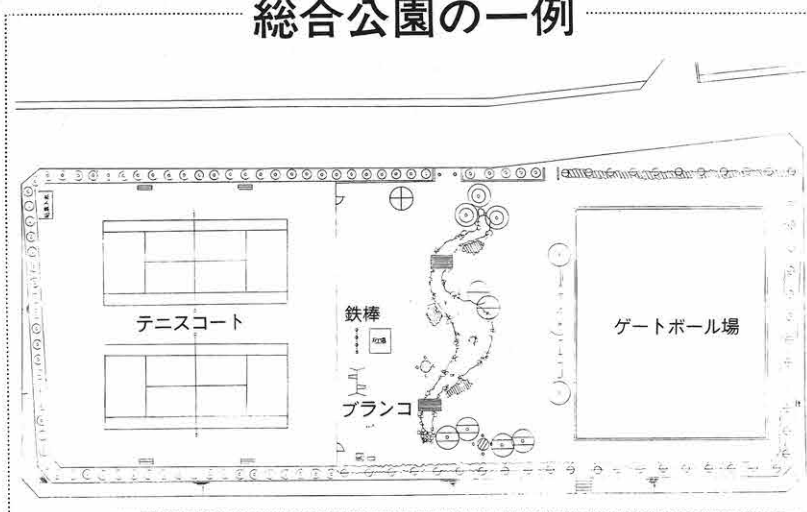

定されている、榛東部幹線の早期実現に向け、積極的に取り組みたいと考えています。

つぎに、村民から要望の強い公園ですが、群馬県渋川ブロック緑のマスタープランの基本的な考え方に基ついで、村民や子どもたちの戸外生活を豊かにするため、児童公園や近隣公園、さらに、農村公園や総合公園などの整備を考えています。

このほかにも、現任すでに進

●健康な村づくり

近年、成人病にかかる人が増えていますが、成人病は、まず予防が大切だと言われています。ですから、病気が重くなる前に早期発見、早期治療を心掛けたいものです。最近はいろいろな検診が盛んに行われていますが、これは大変ありがたいことですね。健康なむらづくりは人づくりからと言われますが、健康に関するご意見をお聞かせください。

高齢化が進むなかで、村民が安心して生活していくためには、健康であることが何よりも



飯塚容子さん (10区・農業・53歳)

村の農業は、農産物の価格低迷が続く、ピンチに立たされていると思います。そこで、農業はなれた後継者が、また農業にもとってこえるような、何か安定した農産物がほしいですね。それに、現在点在している畜舎を何力所かに集団化して、大規模畜産団地をつくり、悪臭対策などに取り組んだらいいと思います。また、もっと工場が増え、身近かな所にパークにできるようなればいいと思います。



杉田茂吉さん (17区・商店経営・43歳)

本村は前橋や高崎などに近く伊香保温泉などの通過村でもあるので、この「地の利」を有効に活用した村の活性化方法を考えていく必要があると思います。例えば、村有地にスポーツを中心とした大型レクリエーション施設をつくり、他の観光と結びつけたり、土地開発公社をつくって積極的に企業誘致を図り、村民に就労の場を多く提供するなどしたらいいのではないのでしょうか。また、農業をはじめとした後継者対策にも抜本的な対策を講じ、若者にやる気と希望を与えてほしいと思います。

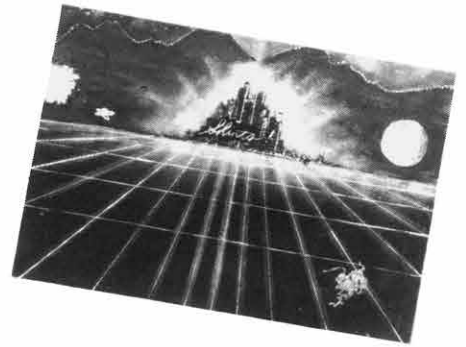
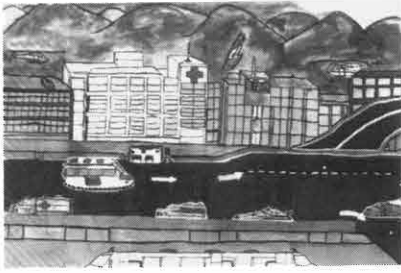

大切なことです。また、今後、新住民の流入増加とともに、家族ぐるみで健康への関心が高まることが予想されます。このため、保健・医療体制の整備はもとより、幅広いスポーツ活動の展開など、社会体育部門との連携強化や、地域ぐるみでの健康づくり運動の展開が大切だと思います。

保健・医療については、成人病対策に重点をすえ、特に予防医療を主眼とした検診体制の整備を考えております。各種検診や相談指導等の保健活動は、現在、中央公民館や各地区の集会施設を利用して行っています。が、今後は保健活動の拠点として、保健センターの設置がその課題となってくるでしょう。

これからは、従来より実施してきた予防接種や各種検診などを、母子・児童・成人・老人など、世代のもつ特性に合わせて、さらには、民間医療機関との協力関係を一層強化して、きめ細かな保健婦活動を行い、村民の健康の維持増進を図っていきたいと思っています。それとともに、自分の健康は自分で守るといふ、村民一人ひとりが自発的に健康づくりを考えていただきたいものです。

社会福祉においては、社会福祉協議会の組織活動を活発にし、各種のボランティア活動の

育成と組織化を図って行かなければなりません。また、民生委員やその他による相談・指導活動、家庭奉仕員による在宅福祉サービスの充実もぜひ図らなければなりません。

●村民文化の育成●

生活が豊かになって余暇が生まれ、趣味や娯楽を楽しむことができる、いい時代になったものですね。私も文化クラブに入って楽しませて

らっています。これからは文化活動も盛んになり、社会教育と合わせ重要になっていくと思いますが……。本村は古くから文化の地として栄えてきたことから、多くの史跡や文化財が残されています。このような古い歴史と伝統を受け継ぎ、現在においても村民の教育、文化への指向はかなり高いものがあります。今後高年齢化が進むなかで世代間の交流を図り、村ぐるみで古い祭りな

ど伝統文化の復活を図り、生涯学習体制の整備を促進し、新たな村民文化の形成を図っていく必要があるのではないのでしょうか。そのためには、さまざまな施設が必要となることでしょう。幼稚園の規模適正化、中学校体育施設の整備・充実、村内南部地域の公民館、歴史民俗資料館の建設など、ちょっと考えたただけでもたくさんあります。こうした施設整備のうえに、むらづくりは人づくりをスローガンに、各種教育学習活動を展開していきたいと考えています。

▼中央公民館で行われたレントゲン検診から



来月号より、第三次総合計画を行政分野ごとに分け、「村のビジョン」として詳しくお知らせしていきます

どもありがとうございます。お話をうかがいました。村がこの総合計画をスムーズに進めていくには、私たち村民が行政と一体となって進んでいく必要性を痛感しました。

今回の十カ年計画にもられた、本村が目指す将来像の実現は、単に行政の努力だけではとても無理で、広く地域の住民の理解と協力による、自主的の地域社会づくりでなければならぬと思います。



松島章治さん (14区・大工・37歳)

今後、村を活性化していくためには、観光開発や工場誘致はもちろんのこと、住宅開発を積極的に進めていくことが必要だと思えます。それには、高校や大学を誘致したらどうでしょうか。その周りには自然と人が集まってくると思えます。産業の振興を図る一方村の活性化にも力を入れ、子どもたちが将来地元で目を向けたとき、魅力を感じるような村づくりが大切だと思います。



南松枝さん (13区・主婦・58歳)

私にも孫がいますが、小さな子どもたちが安心して遊べるような児童公園があればいいですね。それに、長岡にあるような児童館もほしいと思います。また、総合病院も今後村にほしい施設の一つだと思えます。

榛東村は県内の人でも、どこにあるか知らないという人が多いので、ブドウやワインなどをもっと積極的に外に向けてアピールし、村のイメージアップを図った方がいいのではないのでしょうか。

こんな事業が始まります

● 学校給食センター新築工事
 ・ 場所 大字新井六八五番地七

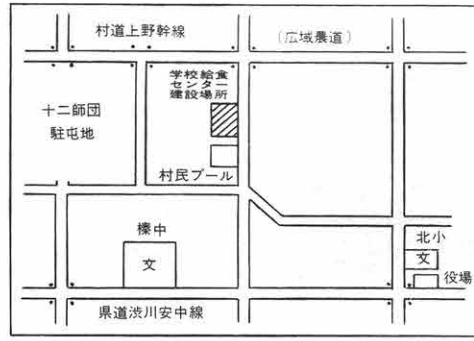

- ・ 構造 鉄骨造一部二階建
- ・ 床面積 一階・五九一平方メートル、二階・一三五平方メートル(調理室・四八八平方メートル)
- ・ システム 完全ドライ方式
- ・ 処理能別 二、五〇〇食
- ・ 請負業者と請負金額
- ・ 建築工事 小山建設工業株式会社 九千七百万円
- ・ 機械設備工事 大和設備工事株式会社 九千百万円
- ・ 電気設備工事 上毛電業株式会社 一千九百五十万円
- ・ 設計管理 桂建築設計事務所
- ・ 工期 昭和六十一年十月六日から昭和六十二年三月二十六日

榛東村学校給食センター 完成想像図

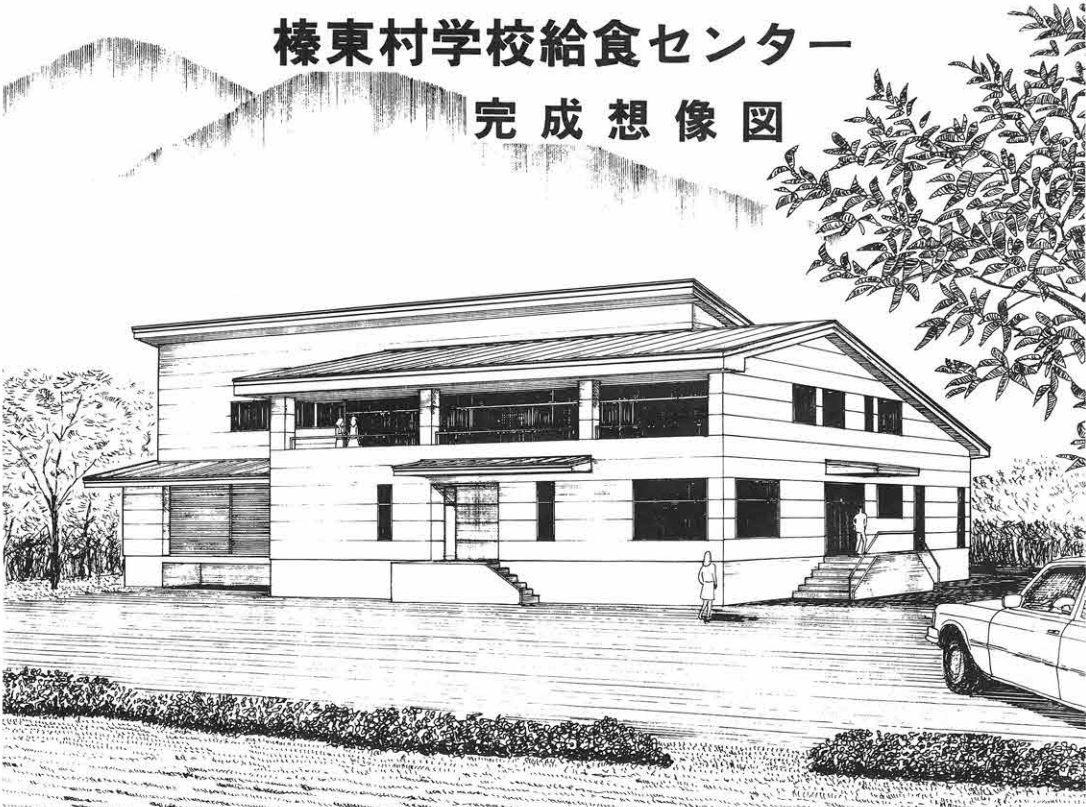

昭和六十一年度事業落札結果

(主なもの)

- 相馬ヶ原演習場周辺農業施設(ほ場整備) 設置助成事業宿地区
 - ・ 場所 広馬場十九区地内
 - ・ 事業量 区画整理工事十・二
 - ・ 工事請負費 三、二五〇万円
 - ・ 請負業者 下田工設株式会社
 - ・ 工期 昭和六十一年十月三十日から昭和六十二年三月二十日
- 相馬ヶ原演習場周辺農業施設(ほ場整備) 設置助成事業別分地区
 - ・ 場所 広馬場および新井地内
 - ・ 事業量 区画整理工事七・八
 - ・ 工事請負費 二、一五〇万円
 - ・ 請負業者 南榛工業株式会社
 - ・ 工期 昭和六十一年十月二十一日から昭和六十二年三月二十日
- 農林業地域改善対策事業甲府神田地区ほ場整備事業
 - ・ 場所 山子田地内
 - ・ 事業量 区画整理工事四・二
 - ・ 工事請負費 二、九七〇万円
 - ・ 請負業者 高田建設株式会社
 - ・ 工期 昭和六十一年十月二十一日から昭和六十二年三月二十日
- 相馬ヶ原演習場周辺農業施設(ほ場整備) 設置助成事業宿地区
 - ・ 供用施設新築工事
 - ・ 場所 広馬場字八ノ海道一、三七八番地四
 - ・ 構造 鉄骨造平屋建瓦葺
 - ・ 床面積 一三八・九二平方メートル
 - ・ 工事請負費 二、〇八〇万円
 - ・ 請負業者 群成建商株式会社
 - ・ 工期 昭和六十一年十月二十四日から昭和六十二年三月二十日
- 広馬場西部支線五七五号外一改良舗装工事
 - ・ 場所 広馬場十九区地内
 - ・ 事業量 改良・幅員四メートル、延長一七五・二メートル、舗装・幅員四メートル、延長二九五・二メートル
 - ・ 工事請負費 七九〇万円
 - ・ 請負業者 下田工設株式会社
 - ・ 工期 昭和六十一年九月一日から十一月三十日
- 水槽付消防ポンプ自動車購入
 - ・ 積載容量 一・五トン
 - ・ 購入費 車両部・三七〇万円
 - ・ ポンプ機装部・九六五万円
 - ・ 購入先 車両部・日野自動車株式会社、ポンプ機装部・森田ポンプ株式会社
 - ・ 使用 (昭和六十二年一月から本部班が使用)
- 八ノ海道地区コミュニティー

防火の大役あなたが主役



だれだつて火事は「免のはず

あなたも参加して

日増しに寒さが厳しくなり、空気が乾燥し始め、火災の発生しやすい季節となりました。

今年も恒例の

秋の火災予防運動が、統一防火標語「防火の大役 あなたが主役」のもとに、十一月二十六日から十二月二日まで、一週間にわたって行われます。

あなたも、火災予防運動に積極的に参加して恐ろしい火災から、貴い生命や財産を守りましょう。

暖房器具には細心の注意を

寒さが厳しくなってきたにつれて、ストーブなどの暖房器具を使用する機会が多くなつてく

ると思います。それと同時に、暖房器具などの不適切な取り扱

いによる火災件数も増えてきま

す。

そこで、暖房器具を使用する

ときは、次のことに注意しまし

よう。

◆器具の点検と手入れをこまめ

に行う。

◆出入口、通路、階段下などの

邪魔になる場所で使用しない。

◆カーテン、ふすま、障子など

燃えやすいものの近くや、燃え

やすいものが落下するおそれ

のある場所で使用しない。

◆器具の周囲は、いつも整理・

整とんし、燃えやすいものを近

くに置かない。

よろこびの人々

農業功労者表彰

十三区の

一倉梅師さん

(六十九歳)



一倉さんは、八十歳の梅園をもつ梅專業経営者です。その梅園は、模範園として県内外に知られており、毎年多くの人が見学に訪れます。

梅園経営のかたわら、群馬県園芸協会理事八年（梅部会長六年）をはじめ、棟東村梅生産組合長を二十年努められるなど、一倉さんの梅にそそぐ情熱と卓越した指導力は、県内の梅生産者から厚い信望を得ています。

このたびの受賞は、長年にわたって地域のリーダーとして活躍するとともに、群馬県の梅生産振興に尽力された功績が認められたものです。

一倉さんの喜びの声

「今回の受賞はみなさんのおかげ。今後は、これまでの経験を若い人のために役立て、恩返しをしていきたい。」

少年警察協助表彰

十五区の

金井公正さん

(四十六歳)



市内では、青少年のシンナー遊びや万引きなどの犯罪が、依然として後を絶ちません。これら、非行や犯罪の撲滅には、家庭や学校はもろろんのこと、地域社会での取り組みが大変重要な役割を果たします。

金井さんは、昭和五十六年から群馬県少年警察協助員として、青少年の非行と犯罪の防止のために、生業のかたわら努力されてきました。

このたびの受賞は、長年にわたるひたむきな協助活動が認められたものです。

金井さんの喜びの声

「受賞は大変ありがたいのですが、村の青少年の非行や犯罪の現状を考えると、喜びよりも愛いが先に立ってしまいます。これから先、青少年の非行や犯罪が完全になくなる

受賞おめでとうございませす

広域圏内の火災発生状況 (1月1日～9月30日現在)

区分	火災件数				計
	建物	林野	車輛	その他	
市町村					
渋川市	13	1		6	20(20)
子持村	7	2	1		10(5)
赤城村	4		2	1	7(10)
北橋村	4	3			7(10)
棟東村	5	2			7(7)
吉岡村	4		1		5(5)
小野上村	1	2			3(0)
伊香保町					(2)
計	38	10	4	7	59(65)

()内は昨年同月件数

第一区が受賞

本村第一区が、明るい選挙と投票総参加運動の推進に、率先して尽力されたとして、「民間団体の部」で表彰されました。

これは、第一区が長年にわたり、公会堂を投票所として提供してきた功績が認められたものです。

覚せい剤の魔の手はあなたの近くまで

村内から覚せい剤を追放しよう 運動期間中

覚せい剤の検挙者は昭和四十五年から全国的に突然増加を示し、いまだ減少が見られず、むしろ、都市部に限らず地方にまで拡散の傾向を示し、覚せい剤乱用者による通り魔殺人など、

二次的犯罪が大きな社会問題となつています。本村においても、近年、覚せい剤事犯者がみられるようになってきたため、村ではその予防に努めています。村民一人一人が覚

せい剤の恐ろしさを認識して覚せい剤の誘惑をはねつけるよう、注意していただきたいと思

いたります。せい剤の恐ろしさを認識して覚せい剤の誘惑をはねつけるよう、注意していただきたいと思

いたります。せい剤の恐ろしさを認識して覚せい剤の誘惑をはねつけるよう、注意していただきたいと思



運動しない四ない覚せい剤

1. 持ち込まない
2. 持ち込まない
3. 乱用しない
4. 乱用しない

覚せい剤とは

覚せい剤は、薬理学的に中枢神経興奮作用、あるいは覚せい作用を持っています。覚せい剤を使用すると中枢神経の過度の興奮により、一時的に疲労感や不安感がとれる感じがしますがこれは一時的なものであり、数時間後に薬効が消失すると、過度の興奮の結果として使用前よりも激しい疲労感、けん怠感、憂うつ感、不安感が襲われます。そして、この気分からのがれ

怖い後遺症

覚せい剤の使用をやめれば、通常一週間以内に精神症状は消失します。しかし、不安状態や怒りやすい、といった不安神経症状態や精神分裂病様状態の精神障害が残り、被害妄想や幻覚が何年も現れます。

また、症状が消失した後も、疲労、不眠といった身体的状態や心臓・腎臓等の心因的動機が誘発要因となって、再現症状(フラッシュ・バック)というが現れます。

県内・村内の状況

群馬県の覚せい剤事犯の検挙者数は、昭和六十年には四百九十六人で、これは人口十万人当たり二十五・九人となり、全国平均十九・五人を大幅に上回る、全国で八番目の覚せい剤汚染県になっています。

「社会を明るくする運動」入選作文

人のために役立つ気持ちをみんながもてば

社会を明るくするために、社会から暗いことをなくせばいい。こまっている人を助ければいい。悩んでいる人の悩みをなくしてやればいい。みんなが全部明るい心をもてばいい。でも、不幸があつて悲しんでいる人と、自分勝手に人にめいわくをかけて社会を暗くしている人がいる。不幸で悲しんでいる人ならしょうがないけど、人にめ



榛中2年 藤井恭子さん (1年生のときの作文)

いわくをかけて社会を暗くしている人は最低です。まず、そういう人をなくしていかなくは明るくならないと思

またわたしたち中学生も、小さなことでも努力しなくてはいいなと思います。あいつをする。これもわたしにできる、明るくする努力の一つだと思います。近所の人でも「こんにちわ」「おはようございます」など、元気よくあいさつすれば、あいつもあいさつする人も、とても気持ちのいいものだと思います。それに、道でこまっている人を見つけたら助けてあげたいです。

学校内でも、進んでみんなの役に立つようなことをしたり、いつでもそういう気持ちをもみんながもっていたら、この社会はとても明るくなると思います。わたしも、いつも、少しでもいいからそういう気持ちを忘れないようにし、自分で考えて行動につとめるようにしたいです。

暴力団の資金源

覚せい剤は、そのほとんどが

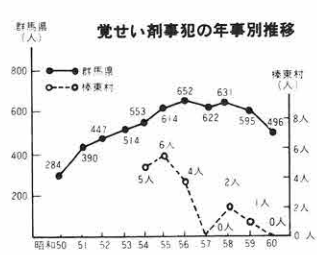
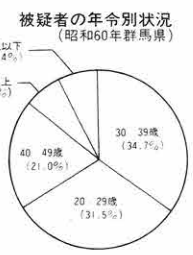

光電機株式会社



藤岡市に本社をもつ光電機株式会社は、昭和四十四年に本村に進出し操業を開始しました。この会社は、東芝家電製品の部品生産が百割という東芝協力会社です。

どんなものを
つくっているのですか。

「主に、カラーテレビの心臓部である印刷ユニットをつくっています。そのほか、ビデオデッキの部品もつくります」と、工場長の酒井さん。工場内は高い生産技術と、徹底した品質管理のもと、ラインについている女性従業員の手際よい作業で、たちまち製品が完成していきま

景気はどうですか

「注文は増える一方で、この工場以外に、子会社二社と下請二社、それに、内職を十七軒使っている生産していますが、それでも注文に追いつかないほどで、毎日残業ですよ」と、うれしい悲鳴をあげています。

女性が多いですね

七十二人の従業員のうち女性が六十四人と、圧倒的に女性が多い職場。「従業員同士の和を大切にするため、社交ダンス教室を開いたり、パーベキュー大会を行うなど、従業員の福利厚生にも力を注いでいる」光電機です。

- ★所在地 広馬場 1,742番地
- ★従業員数 72人(全員村内者)
- ★製造品目 家電製品の印刷ユニット



村長の企業訪問記—社長さんこんにちは

三峰工業株式会社



- ★所在地 広馬場 2,707番地
- ★従業員数 14人(内村内者7人)
- ★製造品目 家庭用および業務用のハイストーン焼却炉

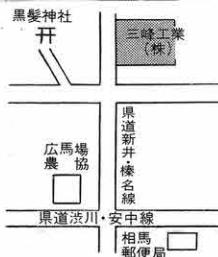

三峰工業株式会社は昭和五十二年に、ハイストーン焼却炉の製造・販売の会社として発足しました。五十二年発足といっても、会社の母体は四十七年からあり、経験を積んだ技術と伝統は、県内外に広く知られています。

ハイストーン焼却炉の
特徴はどんな点ですか

「この焼却炉は、浅間山の焼石を主原料に、耐火性に優れているキャストドという材料を使っているの、従来の耐火レンガ構造のものに比べると、はるかに丈夫で長持ちします。そしてむだな装置がなくシンプルにできているので、非常に使いやすくなっています」と社長の村上慎一さん。

「この焼却炉は、浅間山の焼石を主原料に、耐火性に優れているキャストドという材料を使っているの、従来の耐火レンガ構造のものに比べると、はるかに丈夫で長持ちします。そしてむだな装置がなくシンプルにできているので、非常に使いやすくなっています」と社長の村上慎一さん。

一般家庭用の小型のものが二割、病院や学校などの業務用が八割で、その種類は四十四に及んでおり、会社の敷地には、所

狭しと大小の焼却炉が並んでいます。

景気はどうですか

「お陰様で注文が殺倒し、フル操業が続いています。家庭用から業務用まですべて生産している会社は、県内でこの会社だけで、しかも、これを買っていただいたお客様の評判がいいため、口コミで客層が広がっている状態です。そして、この評判は県外にも広がり、今では九割の注文が県外からのものです」と、うれしい悲鳴が続いています。

「ゴミはこの自治体でも頭痛のタネで、ゴミ処理に使うお金ははく大です。本村でも、焼却炉の購入に補助金を出しており、焼却炉の普及は自治体行政にも大きく貢献しています。さらに改良を加え、よりよいものを安くお客様に提供したい」と、研究に余念のない三峰工業です。

企業紹介シリーズ—製造業種の事業所を紹介しています

★こんな要望が

企業訪問の際に、光電機の工場長さんから、相馬小跡地を従業員のレクリエーション広場として使いたいの、整備してほしいと要望がありました。

そこで、村ではさっそく除草作業を行いました。また、春から夏にかけて湧水があるので、この冬に暗渠排水工事を行う予定です。さらに、周囲に樹木を植えるなど周景美化を図り、地域の人々が一層使い易くなるよう、整備していきたいと思っています。



▶ 整備された相馬小跡地

あなたにかい

こころ

- ▽三区あおぞら子供会
- ぞうきん百三十枚
- 実行委員会
- 二万六千九百円

▽村長杯村民ゴルフ大会

ありがとうございました

カメラリポート



▲村長による始球式 ナイスショット

十月八日、第五回村長杯村民ゴルフ大会が、榛名カントリークラブを会場に、九十五人が参

小林肇さんがホールインワン

第五回村長杯村民ゴルフ大会

一般 森田晃さんが優勝

加し行われました。

今年の大会は天候にも恵まれ好スコアが続出し、笹沢英一さんが大会初のホールインワン(十三番ホール・110y・パー3)を記録するなど、話題を集めました。

成績は次のとおりです。

- 【一般】①森田晃(G87、H18・0、N69・0) ②善養寺和昭
- ③高橋弘④善養寺正一⑤岩田誠⑥清水義美
- 【シニア】①内海喜八郎(G82、H8・4、N73・6) ②富沢理一③小山勇④笹沢英一⑤小山清⑥坂庭実
- 【メスグロ】笹沢英一75(アウト37、イン38)



▲地権者代表による除幕

事業の成果を

記念碑に

群馬用水榛東土地改良事業
高塚地区で完成記念碑除幕式
群馬用水榛東土地改良事業高塚地区の完成記念碑除幕式が、十月二十四日、現地において行われました。

この土地改良事業は、大字新井字高塚、梨子木、離子地区にかけての一七・七畝を、昭和五十八年に工事に着手、今年換地処分登記を完了したものです。

除幕式には、本村と吉岡村の関係地権者や役員をはじめ、両村長、大林県議らが詰めかけ、両村の地権者が耕作するこの地区の土地改良事業が立派に完成したことを祝いました。

3区が3度目の優勝

第17回家庭婦人バレーボール大会

10月19日、第17回婦人バレーボール大会が、北小、榛中、社会体育館を会場に、20チームが参加して行われ、ご婦人によるホットな戦いが繰り広げられました。

決勝戦は昨年の覇者13区と、実力のある3区の間で行われ、3区が粘る13区を2対0のストレートで下し、3回目の優勝を飾りました。3位は4区と6区でした。



▲優勝した3区チームのみなさん

1区Aが優勝ゲート通過

第6回村民ゲートボール大会

10月19日、第6回村民ゲートボール大会が、総合グラウンドで行われました。この大会は32チームが参加し、日ごろ鍛えた自慢の腕を競いました。

成績は、1区Aが優勝し、準優勝に1区B、3位は18区の結果でした。



▲「よし、目標はあれだな」

面倒臭がらずに記帳して

「榛東村農協青色申告会」設立総会開かれる

青色申告で、健全な農業経営と自主納税意欲の向上を図ろうと、十月二十日農協事務所において、農業者の代表や高崎税務署、渋川農業改良普及事務所、および役場や農協関係者が出席し、「榛東村農協青色申告会」設立総会が開かれました。

村では、この八月に「青色申告宣言の村」を宣言し、全村にわたって青色申告を推進中で、今回は、記帳が面倒とされる農業者の青色申告を、積極的に推進していくことになったものです。



▶設立総会のもよう

第19回村民体育大会
種目別優勝結果

種目	種別	氏名	記録
100m	成年女子	清水 恵子	16秒4
	少年男子	永見 義一	12秒2
	成年男子B	山本比佐 志	12秒8
		星野 茂	13秒3
60m	壮年女子	根岸 安子	10秒0
200m	少年女子	岩田 香代	29秒9
	成年男子B	松下 誠二	26秒6
400m	少年男子	桑原 一雅	1分0秒7
6×100m ルー	小学生女子	山子田チーム	1分49秒1
	小学生男子	広馬場チーム	1分46秒2
1500m	成年男子A	田村 真一	4分59秒9
	壮年男子B	高橋 伸治	4分42秒18
	壮年男子A	清水 真一	5分27秒0
4×100m ルー	中学生女子	長岡チーム	/
	中学生男子	広馬場チーム	/
12×100m ルー	年代別	広馬場チーム	/
	男女		
砲丸投	少年女子	一倉 央子	6m98
	少年男子	高橋 秀樹	8m43
	壮年女子	湯浅とき江	7m77
	壮年男子A	清水 萬年	10m15
走高跳	少年女子	一倉 靖子	1m18
	少年男子	小林 実	1m55
	成年男子B	柴田 一幸	1m55
幅跳	少年女子	小谷野ゆかり	3m91
	少年男子	松田 晃	5m63
	成年女子	岩田 英子	3m50
	成年男子	高橋 守	5m45
綱引き	男子	山子田チーム	/
	女子	長岡チーム	/
玉入れ	小学生	広馬場チーム	/
	60歳以上		/

十月十日の体育の日に、第九回村民体育大会が総合グラウンドを会場に行われ、絶好の秋晴れのもと保育園児からお年寄りまで多くの村民が参加し、各種目に熱戦が繰り広げられました。

区對抗方式となつて三年目の今年の成績は、優勝七区、準優勝一区、三位六区の順でした。また、種目別の優勝者は表の通りです。

みんなが燃えた

——村民体育大会——

走って、投げて、跳んで

▼応援にも力が入ります

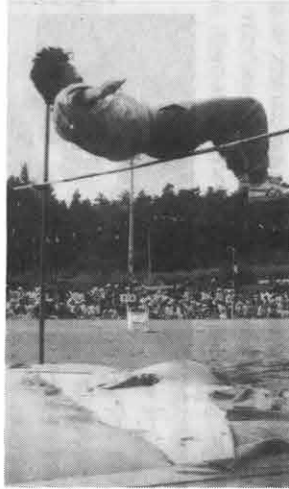

▲見事クリア



▶「お父さん、こっちはだよ」



◀ナイスジャンプ



◀緊張の瞬間



◀「おい、おっこちるなよ」



▲「おととと、これはむずかしい」

茶の間の話題

村の話題を集めています。身近な出来事、催し、話題などがありましたら企画広報課広報係（電話54-2211内線32番）へご連絡ください。取材にうかがいます。

広報しんとうクイズ
 答えを解答用紙に書いて、北小、南小、樺中、農民研修館に置いてある箱の中に入れるか、企画広報課（山子田1258-1）へ届けてください。締め切りは11月25日です。正解者の中から抽選で30人に記念品をお贈りします。

- ★たての力ギ★
- ① 自転車で楽しみながら遠乗りをせよ。
 - ② 気炎をあげて相手をきまわせるのを〇〇〇に巻くこと。
 - ③ 農作物がたぐりたぐり過ぎる値段が安いことを〇〇〇〇〇〇〇〇貧乏といひます。
 - ④ キョーザは焼くとおいしい。これは蒸すとおいしい。
 - ⑤ ゴールドは金、シルバーは。

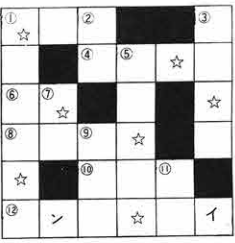

〇〇〇〇〇〇〇〇〇〇〇〇
 (この数字は11の言葉に当てはまる)

- ⑨ 医者や博士のことを〇〇〇〇といひます。
- ⑩ テレビでは、刑事さんを〇〇〇〇といひます。
- ★よこの力ギ★
- ⑪ 冬は風邪の季節。〇〇〇〇がしたら、厚着して暖かくしましよう。
- ⑫ 『むやみやたら』のこと。
- ⑬ 『〜に腹がたつ』などといひます。
- ⑭ 出る〇〇〇は打たれる。

▼左が猫のリマール、右が犬のミュー

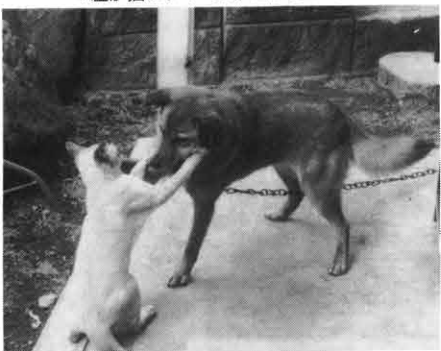

『人もうらやむ仲』

九区 茂田吉晴さん宅の「犬と猫」

「犬猿の仲」は仲が悪いこと。逆に「人もうらやむ仲」は、とても仲のよいこと。みなさんの家庭の夫婦仲はどちらですか？

九区の茂田吉晴さん宅には、夫婦だけでなくもう一組「人もうらやむ仲」のカップルがいます。それは犬のリマールと猫のミューです。この二人、いや、この二匹、ひまさえあればじやれたりからみついたり。人間で言えは、幼い兄弟の様です。

「犬のリマールは三年前、猫のミューは三方月前にもらってきましたが、一目あったその日から、それはもう仲がよかった」と、ペット歴二十年の茂田さんも、珍しい「犬と猫の仲よし」におどろいていました。

- ⑧ 広報十月号の「むらの植物」欄にてた山野草は？
- ⑨ 最近では使われなくなりました。落葉を集める道具で、長い柄に大きなつめのついた竹製のものです。
- ⑩ 十月二十六日、伊香保町で主会場に行われたスポーツ行事は？

前回の答えと当選者

- 広報百八十六号のクイズの回答は、六十五通寄せられ、六十一通が正解でした。正解者の中から抽選で、次の三十人の方に記念品をお贈りしました。カット内は年輪。(敬称略)
- 3区 森田陽子(9)、野村明美(31)、善養寺章子(7)、5区 小山ワク(70)、湯浅まなみ(6)、6区 森田将義(10)、富永知絵(13)、岡部一寿(40)、斎藤香



②④⑥⑧⑩⑫⑭⑮⑯⑰⑱⑲⑳㉑㉒㉓㉔㉕㉖㉗㉘㉙㉚㉛㉜㉝㉞㉟㊱㊲

榛東村の地名と風土

みなみ いなほ 南・稲葉——標高350mの水田地帯

(その1) 中村京一著

ある。果樹園沿いの道に立つて見たすと、稲葉貯水池が水をたたえてきらきらと輝いて、ずっと下の井戸尻から八ノ海道にいたるまで、田植えの終えたばかりの黄緑の田が気持ちよさく続いているのが一望できる。

この南という字名は、日照りのよい東南にむいて開けているところから名づけられたものと考えられる。また、南の水田地帯は稲葉貯水池と言われるように稲場とも称されていたようである。山林、桑園、畑地などに対して、わざわざこの地を稲場と名づけたわけは、言うまでもなく、このような高所に水田が作られていることによるものである。

榛東村では、標高三百以上になると水田はほとんど作られていない。桑園、果樹園、雑木林あるいは畑地などである。旧桃井村では、神薬師や関谷家などの地で、三百以上をこえて三百二十から三百三十はぐらいいまで、わずかに水田が作られているにすぎない。この地一帯が古くから開けていたことを証拠たてるものである。

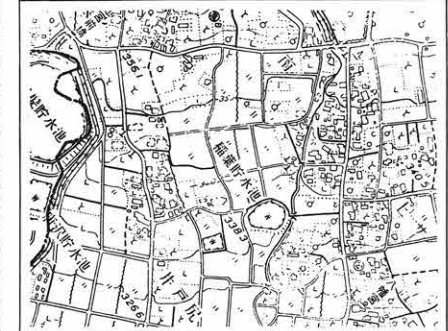

稲葉貯水池周辺図

みんなのひろば

意見や提案、質問などをこのお寄せ下さい。また、このひろば赤ちゃんも募集しています。

編集室
企画広報課
54112
523
2内

私の要望

大規模畜産団地をつくって

私の家は畜産農家です。ここ数年、飼料の高騰と価格の低迷で経営が脅かされています。この経営危機を打開するには、合理化と規模拡大以外にありません。合理化には、設備の近代化と機械化の導入が必要で、一方、規模拡大を

図るには、それなりの畜産用地に使える土地が必要となります。これまではたいがいの畜産農家が、自分の住宅の周辺に畜舎を設けてきました。が、今後、規模を拡大していくとなると、新たに農地をつぶしていくこととなります。そこで一つ問題点が生じます。本村は前橋や高崎、そして渋川市のベッドタウン化傾向が進んでおり、住宅開発が盛んに行われています。それとともにふん尿による悪臭や、はえや蚊の発生によるトラブルが増え、最近公害問題として大きくクローズアップされてきています。

今までは、自分の土地をどのように使おうと自由でした。しかしこれからは、いままでのようにはいきません。そこで、村に要望したいと思っています。現在工場誘致に力を入れ、今後工業団地を整備していくと聞きますが、これと同様に、大規模畜産団地をつくってほしいと思います。場所は村有林内がいいのではないのでしょうか。そこでは養鶏団地や肥育豚・肥育牛団地、酪農団地というふうに団地分けをし、ふん尿処理や悪臭防止対策を共同で行えば、経費も少なくてすむと思います。今後の経営と地域住民との

私の提案

『村民の日』をつくら

群馬県には「県民の日」があり、この日はいろいろな催しが行われます。そこで提案

ですが、村独自に『村民の日』をつくらどうでしょう。十一月あたりの農閑期の日曜日この日を設け、この日は村内のすべての農家や商店、そして、自営業の人や会社員が一斉に休み、一日を家族そろって楽しく過ごすのです。催しは、村単位になると大変だと思うので、各行政区単位ぐらいにしたらいいと思います。レクリエーション大会やらスポーツ大会やら、楽しむことはいくらでもあります。

ふだん同じ区にいても、名前も知らず顔も見ることがないという人も多いのではないのでしょうか。この日は、そういったことをなくし、地域に住む人々が和で結ばれ、連帯感を高める絶好の機会になると思います。そして、こういったことが村づくりにつながるのではないのでしょうか。(馬場場に住む三十代の夫婦の提案)

貴重な声をお寄せいただきありがとうございました。二つの要望・意見とも画期的であり、そして尊いものですので、十分に尊重し、今後の施策、村づくりに反映させていきたいと思っています。

みんなのひろば

すなっぷ

▼風景を写生する北小の児童たち



紅葉に染まって

秋も一段と深まって、木々は紅葉に染まり赤く燃えています。村内の田んぼは稲の収穫も終わり、寒い冬を迎えようとしています。

そんな田んぼの畔に、秋の風景を写生する子どもたちの姿がありました。白い画用紙には、ふるさとの自然があざやかな絵具で、のびのびと描かれています。

赤ちゃん



七区の千木良視之ちゃん

七区の千木良視之ちゃん
は、十月十四日で満一歳になりました。視之ちゃん
は、亮介さん、弘子さんの長男
で、名前はおじいちゃんが考えて
つけてくれました。お母さんがし
てくれる乾布摩擦が大好きで、「この
時になると、じっとして気持ちよそ
う」な視之ちゃん。近くのゲートボール
場に散歩に行く、「じょうず、じょう
ず」の拍手をするため、おじいちゃん
おはあちゃんの人気者です。
そんな視之ちゃんの将来を「心の
広い優しい人になってほしい」と、両親は願っ
ています。

ふるさとの名所・旧跡 ①

富士見峠



▲富士見峠から関東平野を望む

村文化財に指定

宮昌寺のサルスベリ



- ・所在地 広馬場乙861番地
- ・所有者 酒井麟児
- ・樹高 8m (胸高周囲1.5m)
- ・推定樹齢 300年
- ・由来 村内にあるさるすべりの中で最高木で、樹齢も最高である。

富士見峠は、榛名カントリークラブに通じる林道新井盗人越線にあり、中十二社前のカーブ地点をさします。
ここからは遠く関東平野が一掃に見渡せ、秋から冬の空気が冷たく感じられます。
また、この富士見峠は上毛百選にも選ばれ、県内に広く知られています。

お元気ですか

こちら保健婦です かせしらずの毎日を

冬將軍の到来とともに増えるのが「かせ」患者。頭痛、発熱、のどの痛み、せきなど、かせをひいた時の苦痛や不快感は、実にいやなもの。たかがかせ、ぐらいついて思わずに、かせかなあと思つたら、次の事に心がけましょう。

△水分をとり安静を保とう
かせをひきとくに熱がある時、汗がたくさん出て体力も消耗します。そのため、水分を多くとり安静にしましょう。

△汗を出そう
熱がある時には、からだを温め、汗を出して熱を下げることも、かせを早く治すコツです。

昔から、かせをひいた時には、卵酒などをのむとよいと言われますが、これはからだを温め、発汗を促す効果があるから。冬將軍の到来とともに増えるのが「かせ」患者。頭痛、発熱、のどの痛み、せきなど、かせをひいた時の苦痛や不快感は、実にいやなもの。たかがかせ、ぐらいついて思わずに、かせかなあと思つたら、次の事に心がけましょう。

△栄養価の高い食事を
消化がよくて、口あたりのよいものを選びましょう。かせひきは、とくに熱などのために食欲不振になります。なべ料理、シチュー、なべ焼なども温まります。またビタミンC、Eは寒さや皮膚の抵抗力を強める効果があるので、みかんなどの柑橘類を多くとりましょう。

△フロはひかえよう
かせを早く治す条件は安静にして、からだを温め栄養の補給をすることが第一です。かせをひいた時、特に熱のある時の入浴はひかえましょう。

△かせひきの中の喫煙
かせだけでも、のどや呼吸器などの気管は弱っています。喫煙はこれを刺激するだけでなく、血液中の酸素の運搬をじゃまし、かせの治りを長ひかせます。長ひいて、これもまたで気管支炎や肺炎にならないためにも、タバコはやめましょう。



おめでとう*** ...おめでとう

- ☆お誕生おめでとうございます
- 7区 近藤麻由美ちゃん (隆 二女) 8月19日生
 - 14区 高橋嘉也ちゃん (房夫二男) 8月29日生
 - 9区 林 拓哉ちゃん (憲隆二男) 8月30日生
 - 16区 宮下 舞ちゃん (学 長女) 9月5日生
 - 12区 薊 佑一ちゃん (清孝長男) 9月7日生
 - 20区 斎藤康之ちゃん (順 二男) 9月7日生
 - 1区 清水亮祐ちゃん (康夫長男) 9月8日生
 - 10区 村井亮太ちゃん (朗 長男) 9月12日生
 - 10区 村井浩太ちゃん (朗 二男) 9月12日生
 - 9区 金井浩明ちゃん (進 二男) 9月25日生
- ☆おくやみ申し上げます
- 7区 高橋セキさん 89歳
 - 9区 小山シメさん 84歳
 - 15区 小林キヨ子さん 78歳
 - 18区 早川辰五郎さん 70歳

編集後記

今月号は、村の後継者結婚相談所が行った、結婚アンケートの結果を持集しました。そこで、これから結婚する独身男女のために参考意見を、と四組の夫婦にぶしつけなお話をしたところ、心よく引き受けていただきました。ありがとうございます。

また、村の第三次総合計画のところで、六人の方から貴重な意見・提案をいただきました。本当にありがとうございます。

今後、村からの一方的なお知らせ記事に終わることなく、広く村民の声を紙面に取り上げ、皆さんとともに歩む「広報しんとう」づくりをしていきたいと思っています。突然、失礼な取材やぶしつけなお話にお伺いすることがあるかも知れませんが、その節はよろしくご協力をお願いいたします。

人口と世帯	
人口	11,017人 (+20)
男	5,760人 (+32)
女	5,257人 (-12)
世帯数	3,163戸 (+29)
(10月1日現在住民基本台帳登録数)内は対前月	



とびく保子さましょういつか役にたがます

▲会員のみなさん

お も な 内 容

村づくり産業祭	2・3めん
ことし活躍した人たち	4・5めん
村の農業紹介	6・7めん
村のビジョン	8・9めん
行政ニュース	10めん
企業紹介シリーズ	11めん
カメラリポート	12・13めん
茶の間の話題	14めん
みんなのひろば	15めん
ふるさとの名所・旧跡	16めん

創家書道会

創家書道会 (岩崎秀雄会長) を紹介します。

昭和四十八年に発足したこの会は、現在百七十人の会員がいます。書道月刊紙「創家」を数則本に週一回の練習日を設け、技術の向上はもとより会員相互の親睦と和を大切に、和氣あいあいとした楽しい雰囲気の中で練習が行われています。

県展に四人が入選入賞

また、県展にも積極的に応募しようと、県展をはじめとしていろいろな展覧会に作品を出品しています。今年は県展で四人が入選、入賞を果たしました。

七三 岩崎まで

会では、一人でも多くの人に書道を楽しんでもらおうと、会員を募集しています。お気軽に入会して下さい。

(入会の連絡は☎五四一七四

文化クマラ紹介シリーズ

⑩

仲間との交流が楽しい

「はじめはへたでも、根気よく続けばうまくなるものです。今では書道が楽しくてしょうがありません」と語る会員は、生活にはりができたと言っています。また、「なんとといっても仲間との交流が楽しいですね。練習だけでなくみんなで展覧会を見に行ったり、食事をしたり、いい社交の場ですよ」と語る会員も。



村内の産業を広く村民に知ってもらおう

と、十一月一日から三日にかけて、第一回村

づくり産業祭が開かれました。会場となった

北小の校庭と体育館には催し物デントや展示

コーナーがずらりと並び、訪れた約三千人の

見物客で終日にぎわいました。野菜やきのこ、

牛肉や豚肉、たまごなどの即売コーナーは、

安さと新鮮さが受けたちまち売り切れ。また、

牛乳二千パック、卵三百五十キ、きのこ二千五

百袋、風船千個が無償配付されましたが、これ

もアツという間に品切れとなってしまうまし

た。この産業祭は、来年以降毎年開かれる予

定です。

でにぎわった 産業祭



▲見物客でにぎわうもちつき実演コーナー

▲二区の地蔵みこし



▲100キロ用意したもつ煮はアツという間に品切れ



▲各コーナーには、長い行列ができました



◀ 野菜即売コーナーは黒山の人だかり



◀ カラオケ大会に飛び入り参加した浅見村長に、二区の生産者からダイコンのプレゼント



◀ 村長から表彰を受ける共進会入賞者

▼ 風船のプレゼントに子どもたちは大よろこび



家族づれ

村づくり

▼ 「おじいちゃん、ちょっとおさえてね」



ことし活躍した人たち

キラリと光って

ことし、スポーツや芸術分野で活躍した人、団体をひろってみました。主な活躍ぶりを紹介しましょう。(広報紙で、すでにその活躍が紹介された人は、省略させていただきます)

陸上



全国身障者スポーツ大会
・砲丸投げで
銀メダル
(記録 8 m 36)

榎原 広さん ・走り幅とび
(3区 21歳) 4位入賞 (記録 3 m 54)

全国身障者スポーツ大会



・ソフトボール投げで
銀メダル
(記録 14 m 18)

・100_{ドル}競争
4位入賞 (記録 21秒 5 大会新)

山本トミ子さん
(5区 56歳)

陸上



花の一区で区間賞
関東高
校駅伝

永井 進一くん
(17区 18歳)

- ・県高校駅伝 第1区間、区間賞
- ・県高校総体 5000m 優勝
- ・県学校対抗 5000m 優勝
- ・関東大会 5000m 5位



群馬県クラブカップ
選手権 3位入賞

榛東バレーボールクラブ (女子)

プロフィール
部長 森田智美さん
部員数 15人
バレーボール

写真



・群馬県写真展
入賞

フジフォトコンテスト
入賞
(二科展入選者)

坂部子一さん
(17区 48歳)

写真



・群馬県写真展
入賞
(二科展入選者)

桑原 貞男さん
(18区 41歳)

書道



・群馬県書道展
入賞
・毎日展
入賞
・書道芸術展
特選

岩崎 秀雄さん
(10区 60歳)

ゴルフ



村内者初の
クラブチャンピオン

・榛名カントリークラブ
クラブ選手権1優勝
<予選を通過した主な大会>
群馬県アマ
・群馬県マッチプレー
・新潟オープン

一倉 満さん
(2区 40歳)

書道

日本通信教育連盟 主催
日本書道協会

・第9回総合書道展
上毛新聞社賞
日展入選



妹崎 恒男さん
(1区 74歳)



県中体連バレー大会
3位入賞

一女子バレー部プロフィール

顧問 大武敏雄先生
主将 中島綾子さん
部員数 25人



若林 潤くん
(3年)

群馬県児童・生徒
木工工作コンクール
奨励賞(作品、小物入れ)



善養寺和恵さん
(1年)

県中体連水泳大会
・100mバタフライ 3位
・200m個人メドレ 5位



星野ともみさん
(2年)

県中体連水泳大会
・200m平泳ぎ 優勝
・100m平泳ぎ 4位

榛中生徒の活躍



県中体連バレー大会
新人戦 優勝

一男子バレー部プロフィール
顧問 小谷野武夫、飯塚久雄先生
主将 森田義隆くん
部員数 19人



県中学校吹奏楽コンクール 銀賞
一吹奏学部プロフィール
顧問 堀込浩美先生
部長 山岸かよ子さん
部員数 42人

北小児童の活躍

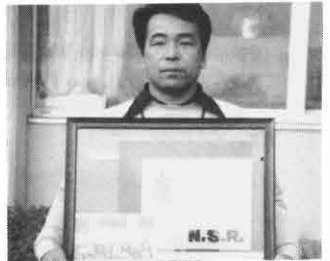

昭和60年度
全国水泳優秀
小学校として表彰

主催 日本水泳連盟
水泳活動において、学校体育での取り組み、および自主活動としての水泳部活動が評価されたの受賞
(水泳部顧問、中林国夫先生)



狩野 慶次くん
(6年)

県小学生総合体育大会
ソフトボール投げ
5位(記録54m84)



富沢 高志くん
(6年)

県小学生水泳教室
記録会 50m背泳ぎ
3位(記録38秒2)



山崎 健一くん
(6年)

県小学生水泳教室
記録会 100m自由形
優勝(記録1分8秒4)



県小学生水泳教室記録会
男子二百メートルメドレーリレー
4位

左から
富沢高志くん(6年)
柳岡利男くん(6年)
萩原直孝くん(5年)
山崎健一くん(6年)



阿久沢悦子さん
(6年)

県小学生総合体育大会
50m障害走
優勝(記録8秒4)

関東吹奏楽コンクール
県予選 銀賞
TBS子ども音楽コンクール 優良賞

吹奏楽部プロフィール
顧問 横千英雄先生
部長 柳岡真由美さん
部員数 86人

南小児童の活躍



第9回全国児童・生徒彫塑作品展
共同制作の部 優秀賞
作品「白い塔」

富沢 弘美さん(4年) 久保田雄己くん(4年)
大山 恵利さん(4年) 南 裕子さん(4年)
牧口 剛くん(4年) 小池佐和子さん(4年)
大山チヨ子さん(4年) 長谷川義洋くん(4年)
小野関 巧くん(4年) 伊久間幸雄くん(4年)



小野関 功くん
(3年)

第21回群馬県児童・生徒
絵画コンクール
銀賞



小山 直人くん
(5年)

第九回全国児童・生徒
制作の部
奨励賞



田口 幸司くん
(5年)

第9回全国児童・生徒
彫塑作品展、個人の部
奨励賞



山木 崇くん
(5年)

第9回全国児童・生徒
彫塑作品展、個人の部
奨励賞



鈴木 正美さん
(6年)

第12回私のアイデア
貯金箱コンクール
高崎郵便局長賞

関東吹奏楽コンクール
県予選 銅賞

吹奏楽部プロフィール
顧問 斎藤哲夫先生
部長 竹瀬康明さん
部員数 58人

農

村の農業を 紹介

本村は古くから農業を中心として栄えてきました。ところが近年、飼肥料の高騰と農畜産物の価格低迷などにより、農業はなれが進み、その形態に大きな変化がみられます。

しかし、農業は村の基幹産業であることに変わりはありません。村では今後とも、農業の保護育成に力を入れていきたいと考えています。

一方で、近年畜産による公害が大きな問題となってきました。そこで、この問題に対処するために堆肥センターの建設など、畜産環境整備事業にも力を注ぐとともに、畜産農家に対する「畜産環境指導要綱」の遵守徹底を図り、公害のない、地域住民との共存共栄に基づく農業の発展を目指したいと思っています。

今月は、村の農業の現状とその姿を紹介いたします。

水稲



▶機械化された
稲の刈り取り

養蚕



▶養蚕も機械化
の時代、省力化が進
んでいます。

は 村 の

基 幹

野菜



ハウス栽培が盛ん



▶あたたかなガラスハウス
の中で栽培されるトマト
新たな園芸作物
として取り入れ
られた葉ぼたん

本村で作付されている野菜の種類はたくさんあります。きゅうりやトマト、なす、イチゴ、キャベツ、白菜、ほうれん草、ねぎ、だいこん、にんじん、さといも、じゃがいもなど…。

このなかでもきょうり、なす、トマト、イチゴなどはビニールやガラスハウスで栽培され、その多くが市場に出荷されています。

遊休桑園の活用が課題

『まゆとぶどうの棟東村』という村のキャッチフレーズの通り、養蚕は本村の農業のなかで中心的役割を果たしてきました。

しかし、昭和51年あたりから労力事情や繭価の低迷などにより、小規模飼育農家が掃き立てを中止したため年々飼育農家数が減少し、現在では35年ごろと比較すると半分以下となっています。

今後は遊休桑園を中核農家に集積して規模拡大を図ったり、人口飼料飼育を導入することなどが課題となっています。



▶統合せが検討さ
れている稲蚕共同飼育所

人口飼料と飼育所再編

養蚕飼育農家の減少にと
もない、現在九カ所あ
る稲蚕共同飼育所は、その
運営に支障が生じ始めています。
そこで、九カ所の飼育所を三カ所に統
廃合し、合わせて人工飼料飼育を導入するこ
とが検討されています。

業

写真

畜産

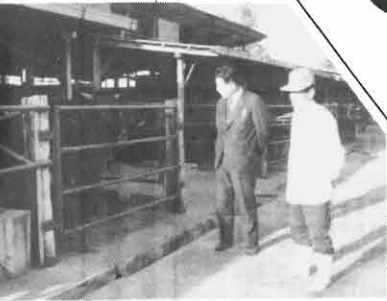

▲衛生的な環境で飼育

飼料の高騰と価格の低迷

現在の耕運機やトラクターのかわりをした牛は、古くはほとんどの農家で飼育していました。これが、畜産として大規模化されるようになったのは昭和五十年ごろからです。しかし、五十六年あたりから飼料の高騰と価格の低迷が続き、横ばい状態の経営となっています。

▼堆肥を処理する堆肥センター

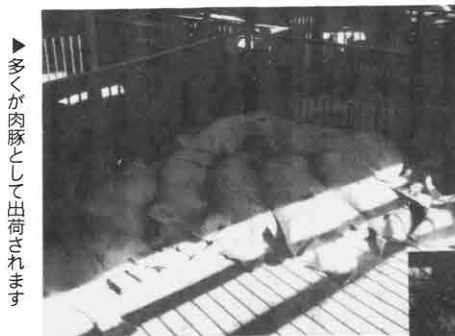
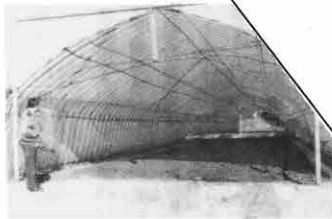

▶多くが肉豚として出荷されます

一貫飼育経営

豚肉は庶民にとってなじみの味。古くは子豚の生産が中心でしたが、昭和四十五年ごろからもう少し大きくなるまで育て、肉豚として出荷する、一貫飼育経営が中心となつてきています。

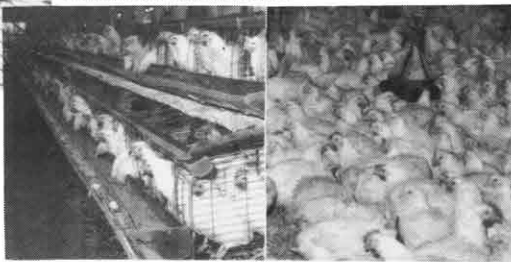

▲まさに卵の生産工場

果樹

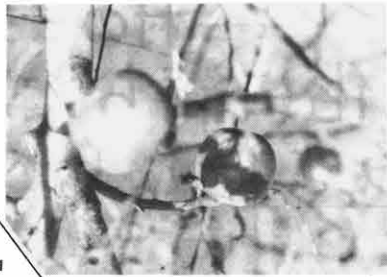

▶もぎ取りに人気がある観光ブドウ園



このほか桃や柿、梅、栗などの栽培も盛んで、これらは市場にも多く出荷されています。また、最近では一部の農家でりんごや梨、キウイフルーツなどの栽培が試みられるなど、第二のぶどう、じゅりやとしてその成果が目まぐるしくなっています。

定着した観光ぶどう園

北関東で最大の規模を誇る本村のぶどう園は、昭和三十六年に農業構造改善事業の一環として植栽され、四十年ごろからは観光ぶどう園として、県内外に広く知られるようになりました。種類も小粒で甘いデラウェアから、ぶどうの王様といわれる巨峰まで十種類もあり豊富です。

きのこ

きのこは特産品

きのこはなべ料理にかかせない材料のひとつ。本村のしいたけは古くから栽培され、昭和36年から急速に普及拡大し、現在では村の特産品になっています。また、最近ではエノキやシメジ茸の栽培も盛んになり、新たな特産品になりつつあります。



▲庶民の味として人気のあるしいたけ



▲新たな特産品のしめじ

あれこれ

▲暗い室の中で飼育されるブロイラー

村のビジョン 健康で活力と文化に満ちた 住みよいむらづくり

土地利用

昭和五十年以降の土地利用をみると、主に山林（五十年から六十年までの十年間で、四〇・五割減少）と農地（一・九割減少）が減少しています。この山林と農地は、住宅やその他の宅地に転換されており、その伸び率は七四・六割となっています。

このように、住宅をはじめとする都市的土地利用の割合が徐々に増えてきてつづありますが、現状においては、本村の土地利用の基調は山林・農地等の自然の土地利用にあります。しかし今後は、優良農地やシ

地目別土地利用面積の推移(各年1月1日現在) 単位: ha

年度 (昭和)	農地		宅地				山林	原野	雑種地	その他	
	田	畑	住宅	工場	その他						
51	894	768	126	126	85	2	39	882	1	32	742
52	883	746	137	137	89	3	45	881	1	32	757
53	883	727	156	156	97	12	47	884	1	32	758
54	882	722	160	160	101	13	46	884	1	36	756
55	882	713	169	169	109	12	48	884	372	36	386
56	875	699	176	176	116	9	51	891	372	37	387
57	865	684	181	181	119	7	55	891	372	38	390
58	869	671	198	198	122	9	67	883	372	39	390
59	864	662	202	202	127	8	67	883	372	39	390
60	862	653	209	209	130	8	71	532	372	39	743
61	868	648	220	220	134	9	77	525	372	38	745

イタケなどの林産品栽培用地など、農林業生産基盤の確保をし



つつも、活気ある村の振興のためには人口増加対策、産業の活性化対策、村民生活のゆとりある環境づくり対策、さらに観光化対策などに応じた土地利用の調整・誘導を図っていくことが課題であり、その具体的な推進対策が必要となってきています。

都市計画の推進

土地利用上の各用途が調和し、よく調整された住みやすい村づくりを進めます。また、秩序ある開発と市街地形成を目指して、土地利用構想に基づく用途地域の指定を受けるための条件整備を図り、用途地域指定を促進していきます。

住宅用地の確保

人口の増加と定着化を図るため、住宅用地の確保に努めます。

工業用地の確保

産業構造の高度化と村民の就業機会を増やすため、工業用地を確保し企業誘致を行います。

優良農地の確保

観光農業や施設園芸・果樹などによる農業生産性の向上と、農業の近代化に合わせ土地基盤整備事業を推進し、優良農地の確保に努めます。

森林の観光・レクリエーション的活用

生活環境保全林整備事業によつて、関係機関と協力して村有林等の森林を、観光・レクリエーション用地として活用していくことに努めます。

公共用地の確保

村民生活に必要な公共施設を建設するため、公共用地の確保に努めます。

十二月三十一日現在で製造業を営む事業所を対象に、工業統計調査および石油等消費構造統計調査（従業員三十人以上の製造事業所を対象）が、全国いっせいに実施されます。

この二つの調査は、各種の行政施策や各事業所の経営指針の基礎資料として、欠くことのできない重要なものです。調査項目は、工業統計調査が従業者数、原材料費、製造品出荷額など、石油等消費構造統計調査が燃料

工業統計調査にご協力を

の消費量、電力使用量などです。県知事から委嘱された調査員が、十二月中旬ごろから各事業所へ調査票の記入依頼に向います。また、記入後の調査票は調査員が、六十二年一月中旬ごろ再度伺いますので、そのとき渡してください。各事業所とも年末年始で忙しいと思いますが、調査票の記入・提出についてご協力くださるようお願いいたします。

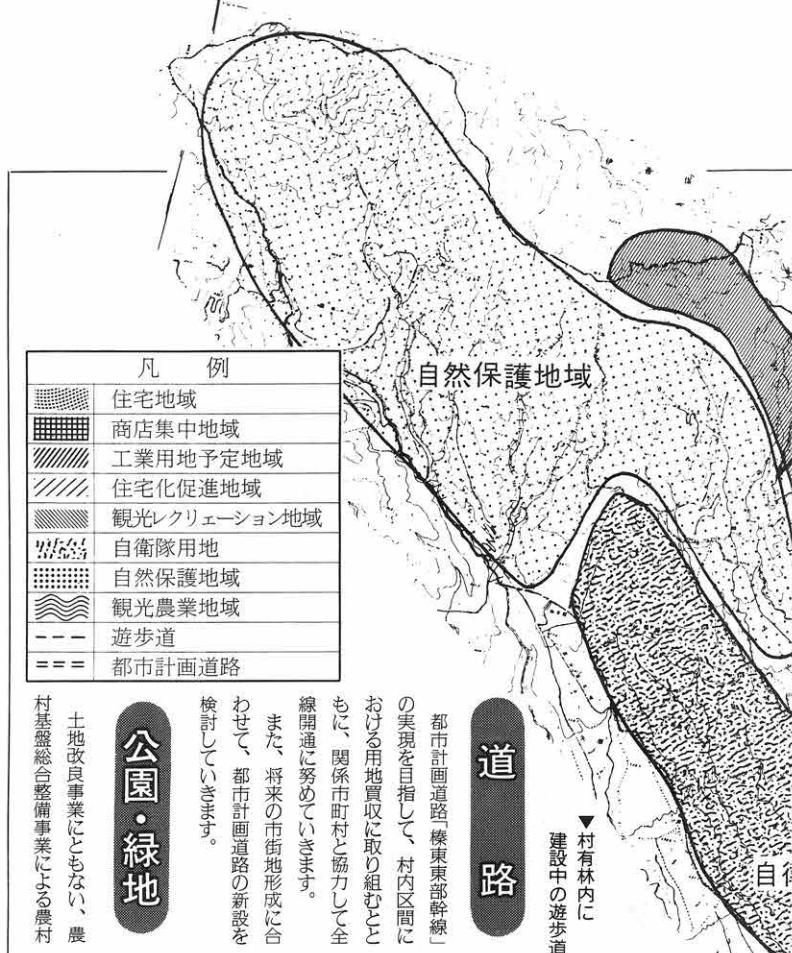

道 路

都市計画道路「榛東部幹線」の実現を目指して、村内区間における用地買収に取り組みるとも、関係市町村と協力して全線開通に努めていきます。

また、将来の市街地形成に合わせて、都市計画道路の新設を検討してまいります。

公園・緑地

土地改良事業にともない、農村基盤総合整備事業による農村公園の設置を検討するとともに、住宅地開発や新たな市街地の形成にともなう公園用地の確保に努めます。また、村民および観光客等の森林浴に資するため、生活環境保全整備事業「遊歩道、ハイキングコース等の設置」の早期完成を国に要請してまいります。



住 宅

今後の人口増加と地域の活性化に対応するため、新たな公営住宅の建設を進めます。

一方、民間開発については、無秩序な市街地や劣悪な居住環境の形成を防ぐため、適切な指導を行ってまいります。

上 水 道

人口の増加、水需要量の増大

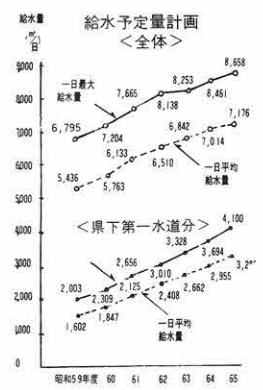

下 水 道

公共下水道事業は巨額な投資を必要とし、事業期間も長期におよびます。そこで、現在県が進めている利根川流域下水道計画と調整を図りつつ、今後の整備方法を検討してまいります。

に対応し、村民への水の安定供給を図るため、下水道第二次拡張事業の円滑な推進に努めます。

家庭内の困りごとは 気軽に相談を

民生児童委員はみなさんの家庭における、老人、母子、児童、生活など福祉に関する困りごとの相談にのってくれます。

村から推薦されたつぎの方々が、十一月一日付で厚生大臣より委嘱されました。任期は三年で担当区域内の福祉全般を職務とします。

家庭での困りごとがありましたらお気軽にご相談ください。秘密はかく守られます。

担当区	氏 名	民生委員の経歴	T E L
1区	萩原 聖市	新任	54-5753
2区	善養寺 栄三	〃	54-5354
3区	星野 肇	S55.12.1~	54-8068
4区	柳岡 八千代	S58.12.1~	54-7327
5区	牧口 節子	〃	54-2225
6区	森田 文雄	新任	54-4430
7区	小川 イサ子	S55.12.1~	54-3954
8区	松岡 福雄	S49.12.1~	54-3931
9区	清水 五郎	新任	54-7451
10区	羽鳥 宇吉	〃	54-7483
11区	阿久沢 浅次郎	S58.12.1~	0273-73-2516
12区	松岡 登	新任	54-5051
13区	小野 関祥子	S55.12.1~	54-2813
14区	富澤 ナミ	S58.12.1~	54-5846
15区	金井 亀智	新任	54-7551
16区	宿原 一郎	S55.12.1~	54-4613
17区	笹澤 永三郎	新任	54-4653
18区	高橋 敬一郎	〃	54-2558
19区	清水 ヤエ	S52.12.1~	54-3300
20区	三川 義郎	S60.10.1~	54-7007

議会だより

臨時村議会

十月二十八日および十一月二十二日、臨時村議会が両日とも一日かぎりの会期で開かれ、昭和六十一年度一般会計補正予算、工事請負契約が審議され、すべて原案どおり承認されました。

(十月二十八日の議案)

◆昭和六十一年度一般会計補正予算◆

歳入歳出予算の総額に、それぞれ四千七百七十七円を追加しました。

歳入の主なもの、国庫補助金二千七百五十万円、村債一千三百二十万円などです。

一方、歳出の主なもの、河川災害復旧費四千三十五万円で、これは、この七月一日の集中豪雨で発生した、沢端川、下蟹沢川、上蟹沢川の災害箇所を復旧するものです。

◆工事請負契約◆

防衛庁より補助金を受けて実施される、村営宿地区土地改良事業の入札が行われ、広馬場の下田工設株式会社が三千二百五十万円で落札しました。よって、

条例により議会の承認を得たものです。(条例で、村が三千万円以上の契約を結ぶときは、議会の承認が必要とされています)

◆工事請負契約◆

農林業地域改善対策事業・柿の木坂工ノキ直栽培施設新築工事の入札が行われ、津久井・群成建設共同企業が七千二百万円落札しました。

◆工事請負契約◆

樺東村公営住宅第一種木造二階建新築(新井団地)工事の入札が行われ、前橋市の鶴川興業株式会社三千九百万円で落札しました。

火災原因のトップは

たき火

よって起こります。たき火による火災を調査すると、たき火が風にあおられ燃え広がったものや、火の粉の飛び火によるものなどが多く、皆さんの「ちよつとした注意」があれば、防ぐことができたと考えられます。

たき火をするときは、次のことに注意して火災を防ぎましょう。

- 異常乾燥注意報が発令されているときや、風の強いときにはたき火をしない。
- たき火は周囲に燃えやすい物がない場所で行う。
- たき火は水バケツ、水道水、消火器などを用意して行う。

年別	総件数	火災数	たき火による件数	割合(%)
56	81	11	13.6	
57	85	9	10.6	
58	68	8	11.8	
59	89	14	15.7	
60	76	10	13.2	

年金保険料は所得から控除

所得税が源泉控除される事業所に勤めている人が、奥さんや家族の国民年金保険料を納付した場合、その保険料は年末調整の際、社会保険料として所得控除を受けることができます。

控除を受けられるのは、今年中に納めた次の保険料です。

- ①今年一月分から十二月分までの保険料
- ②前納した保険料
- ③前年度以前の未納期間の保険料
- ④免除になっていた期間分の保険料(追納保険料)

また、今年四月から第三号被保険者となり、保険料を納める必要のなくなった人でも、前記①から④の期間の保険料を納めた場合は、控除を受けられます。

◆ ◆ ◆

支払調書の提出は一月三十一日まで

◆ ◆ ◆

昭和六十一年中に奉給、給料、賃金などの給与等を支払った場合には、支払者は「給与所得の源泉徴収票」を作成し、昭和六十一年一月三十一日までにすべての受給者に交付するとともに、一定金額以上の受給者のものを税務所に提出することになっています。

また「給与支払報告書」は、すべてのものを受給者の昭和六十一年一月一日現在の住所地の市町村に提出することになっています。

村民の声を行政に 提案箱を設置



村では、広く村民の声を行政に反映させようと、役場正面玄関横に提案箱を設置しました。

村民みなさまの行政や村づくりに対する意見、提案、要望などをいつでもお寄せくだ

さい。

お寄せいただく場合は、原則として行政区、氏名、年齢、職業を明記してください。なお、氏名については匿名でも差し支えありません。

告知板を模様替え

告知板は、村がいろいろなしたり、縦覧に供する場合、また、公告書類を掲示するときなどに使われます。役場庁舎の東、県道に面してたてられているこの告知板は、このたび、老朽化のためにたて替えられ、装いも新たになりました。



みなさんのくらしに、深く係わりのある事例もあるかもしれませんが、そは通ったときは、ぜひご覧になってください。

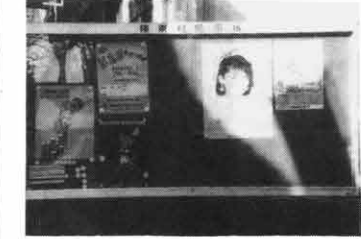

三国コンクリート

株式会社

群馬町に本社をもつ三国コンクリート株式会社は、昭和五十九年に本村に進出し操業を開始しました。また、本村のほかには箕郷町にも生産工場があります。

どんなものをつくっているんですか

「主に道路や水路に使う



★所在地
長岡1,859番地(2区地内)

★従業員数
22人(村内者4人)

★製造品目
道・水路用コンクリート二次製品

景気はどうですか

「国や県、および地方自治体は大変厳しい予算状況にあるため、公共事業が抑制されています。ですから、この種の業界は伸び悩み傾向にあります。しかし、幸いにはわが社では注文が多く、今年も前年比で四五割ほど生産量が増えました。」

工場の敷地にはコンクリート製品が、所狭しと山のように積まれています。公共事業抑制の折、業社間の競争もあって売り上げを伸ばすのは大変な様子。特許製品を開発するなど、お客様の要望にこたえるため、研究に余念のない三国コンクリートです。

村長の企業訪問—社長さんこんにちは

企業紹介シリーズ—製造業種の事業所を紹介しています

日精ゴム株式会社

日精ゴム株式会社は昭和四十九年に、渋川市にある日本精密測器株式会社の子会社として操業を開始しました。



★所在地
長岡1,379番地(3区地内)

★従業員数
16人(村内者7人)

★製造品目
血圧計用ゴム製品

この会社では、血圧計に使うゴム球や腕帯を製造しています。

景気はどうですか

「当社は、親会社である日本精密からの注文が百割です。日本精密は輸出向けが主力ですので、最近の円高による影響がでていません。」

その結果として、当然当社にも影響が及んでいます。しかし、生産量そのものは増えていますので、全体の売り上げ高は横ばい状態です」と、工場長の平林さんは説明してくれました。

そして、今後の方針として、「血圧計は、大手メーカーがつぎつぎと新製品を開発し販売しているので、市場競争に勝つには常に技術改良を加え、機能面で優れた、しかも、低価格の製品をつくる必要があります」と、研究に余念がありません。

「社会を明るくする運動」入選作文

他人を思う優しい心が大切

まず、社会を明るくするためには、一人ひとりが自分のことだけでなく、他人のことを思う優しい心が必要だと思います。そうすれば、小さなけんかから大きなけんか、戦争までが、この社会からなくなると思います。

毎日、新聞を見てても、ニュースを聞いても思うんです。良いことやみんなが喜ぶことよりも、悪いことやみんなが悲しむことのほうが多いことを、それが何よりも、みんなの社会が明るくならない証拠なのです。



榛中2年 渡辺 里美さん (1年生のときの作文)

とくに、勉強している時や寝ようとしている時など、近づくにつれ、けんかめいやっているのに「なんて思うのです。たしかに、乗っているのは楽しいかもしれないでも、近所の人たちは、すこめいわくしていると思えます。それに、事故もおきたらどうするのでしょうか。もう少し他人のめいわくを考えると、

世界中で起こっている交通事故だって、運転手や歩行者たちが、他人のことを少しも考えず、自分の事だけを考えているから起るのだと思います。

社会が明るくならない原因は、やっぱり一つしかないと思います。私が思うには、人間一人ひとりが他人の事を

カメラリポート

リザーブチャンピオン賞に輝く

10区 岡部秀夫さん飼育の種豚



▲岡部さんと種豚

渋川家畜市場において、このほど第13回群馬県種豚ゴールデンショーが開かれ、10区の岡部秀夫さん飼育の種豚が、リザーブチャンピオン賞に輝きました。岡部さん飼育の種豚はこれまで、関東オークション名誉賞をはじめ数々の賞に輝いており、その品質は関係者から高く評価されています。

消防団が秋季点検

消防団の秋季点検が十一月二十四日、北小校庭で行われました。この点検は、これから火災シ

ーズンを迎えるにあたり、機器器具を点検するとともにポンプ操法や小隊訓練を行い、万に備えるものです。

また、席上つきの方々が表示されました。(敬称略)

◆銀杯の伝達(消防庁長官)

元本部班長・萩原正夫

◆永年勤続退職消防団員表彰

(群馬県消防協会々長)

元団長・藤井一、元ラッパ長

茂田明雄、元分団長・高田健

次、岡部賢二、鎌田郁夫、岩倉

武、元副分団長・森田俊雄、伊

与久強志(以上は村長表彰も合

わせて受賞)、元班長・萩原正

夫、◆同(村長) 元副分団長・

岩田照次郎

◆精進章表彰(県消防協会長)

元団長・岩田好雄、分団長・柳岡

伸一、部長・湯浅裕

◆精進章表彰(県消防協会長)

◆十五年表彰 元本部班・萩原

正夫、◆十年表彰元一分団・森

田俊雄、岡部栄一、元二分団・

岡部賢二、元三分団・小山隆弘、

阿久沢倉一、岩崎充伸、元四分

団・岩倉武、伊与久強志、都丸

宏孝、元本部班・清水真一、一

分団・青木武、栗原豊、金井幸

夫、二分団・岩田弘、三分団・

飯塚永一、小山隆、四分団・高

橋一美、本部班・綿貫智、狩野

啓一、村上和好、早川雅彦、五

年表彰 一分団・松沢繁夫、二

分団・岩田智、四分団・笹沢幸

彦

第3回村長杯ゲートボール大会



▲11区チームのみなさん

十一区に栄冠

十月二十九日、第三回村長杯ゲートボール大会が、総合グラウンドを会場に三十二チームが参加して行われました。

決勝戦は十一区と二区Aの対戦となりました。だが、互いに譲らずゲート通過勝負に持ち込まれ、十一区が少差で勝ち初優勝を飾りました。三位は七区Aでした。

13区が4連覇 第11回村民サッカー大会



▲13区チームのみなさん

十一月二十三日、第十一回村民サッカー大会が中学校グラウンドを会場に、八チームが参加して行われました。

決勝戦は十三区と十六区のあいだで行われ、八対二の大差で十三区が勝ち、四年連続四度目の優勝を飾りました。三位は六区と十一区でした。

個人賞では、十三区の一倉英樹さんが最優秀賞に、十六区の風間健徳さんが敢闘賞に輝きました。

9区が念願の初優勝

第17回村民駅伝大会



▲初優勝を喜ぶ9区チームのみなさん

十一月十六日第十七回村民駅伝大会が、北小校庭を発着点とする村内一周コース(八区間、二十五・九キロ)に、十九チームが参加して行われました。大会の焦点は、七区の十連覇がなるか、また、どの区が七区の連勝にストップをかけるかでしたが、いざみたを

成績は次のとおりです。

▼区対抗 ①九区②七区③二区④十区⑤六区⑥十三区

▼区間賞 第一区間・田村真一

(七区)、第二区間・茂田正明九

区、第三区間・永井進一(十七

区)、第四区間・大野拓郎(二十

区)、第五区間・金光陽太(二十

区)、第六区間・稲田実(九区)、

第七区間・浅見真(八区)、第八

区間・星野昌一(三区)



▲選抜チームのみなさん

11月24日、第36回日本のまんなか渋川駅伝競争が行われ、本村から出場した榛東選抜チームが堂々2位に入りました。

この大会には、渋川地区広域圏内から40チームが参加し、渋川市役所を発着点とする5区間、23・4キロ毎に健脚を競いました。また、第2区間で茂田勝明さん、第5区間で浅見真さんが区間賞に輝きました。

▼出場選手 箱田実、茂田勝明、高橋伸治、田村真一、浅見真

榛東選抜チーム 堂々の二位

第36回日本のまんなか渋川駅伝競争

▶芸能発表会のもよう



はなやかに村民文化祭

村民の芸能と文化を一堂に集めた第十六回村民文化祭が、十一月二十日から二十三日まで四日間わたって、農民研修館を会場に行われました。

二十日にはラレレでおなじみの正司歌江先生による「人と人、心と心のふれあいづくり」と題しての講演会が行われ会場は約三百人の聴衆でいっぱいとなる



▲正司歌江先生の講演会

盛況ぶりでした。また、大会議室で行われた芸能発表会には、二百四十五人の発表者が、そして、会議室や和室等を利用した作品展には、盆栽や手芸、絵画や写真など四百二十九人から四百六十九点の作品が展示され、訪れた人の目を



▲作品に見入る見学者

古き良き文化を伝承

長岡地区で世代交流会



▶「とうかんやは、いいもんだ」

古き良き文化を子どもたちに知ってもらおうと、十月九日長岡地区で、多数の長寿会員と子ども会員が参加し、世代交流会が行われました。

これは、農村高齢者役割向上対策事業（県と村が共催）の一環として行われたもので、この日子どもたちはおじいちゃんたちから、とうかんやの作り方とかわれを教わったり、もちつきなどを体験しました。

むらの特産品をPR

第2回特産品フェア



▶展示された本村の特産品

地域の特産品について展示・即売と宣伝をし、広く県民に親しんでもらおうと、11月14日から19日まで6日間にわたって、第2回地域特産品フェアが前橋市の西武デパートで開かれました。

本村はワイン、しいたけ、しめじ、えのき、こけし、だるまを出品し、訪れた見物客にピーアルしました。

▶二十区チームのみなさん



二十区が二度目の優勝

第十三回壮年ソフトボール大会

十月二十六日、第十三回壮年ソフトボール大会が、総合グラウンドおよび中学校グラウンドを会場に行われました。

今年の大大会には十七チームが参加し、絶好の秋晴れのもとで熱戦が繰り広げられ、好プレー、珍プレーが続出しました。

決勝戦は二十区と七区Aの対戦となり、二十区が六対三で七区Aをくだし、二度目の優勝を飾りました。三位は十四区と十八区でした。

兄弟で環境美化

茶の問題

▼環境美化に努める高橋さん兄弟



県道渡川安中線を広馬場・新井方面から役場に向う途中、蛇ヶ見川にかかる蛇ヶ見橋のたもとに、菊とマリゴゴールドがきれいに咲いているのを見たことがありますか？

この花は近くに住む高橋房雄さん(板金業、五十九歳)が、三年前から植えているものです。花を植えるようになったきっかけについては、「以前からこはゴミ捨て場になっていて、とてもよかったです。そこで、花を植えておけば心ない人もゴミ捨て場には絶対にはやめよう」と思っていたからだそうです。

これを見て、同じ隣保班に住む兄弟の高橋繁雄さん(商店経営、五十七歳)も共鳴し、草刈りや草とりを応援するようになり、兄弟そろって環境美化に努めるようになりました。

「花を植えてからゴミを捨てる人が減りましたが、まだまだ心ない人が後を絶ちません」と高橋さん兄弟は嘆いています。

河川へのゴミ捨ては絶対にはやめようというものです。

⑧上毛かるたです。鶴〇〇形の群馬県。

んのお兄さんはオジ。では、そのオジさんからみるとあなたは？

★よこの力ギ★

- ①たぐあんは何を漬けたもの？
- ②いくつになってもとりたくないのな。
- ③これを首にまくとあたたかい。

④十二支の二番目に出てくるもの

〇〇〇〇〇

(☆をのびて二つの言葉にしよ)

★たての力ギ★

- ①手足はないが、ころんでもすべおきるものな。
- ②これからの季節は、一段と強く吹かす。ピーー。
- ③もつこつとむくむく。
- ④産業祭のときは、子どもたちに人気がありました。
- ⑤台所でフンフンフンといく音を出す板は、板。
- ⑥あなたは男の子です。お父さん

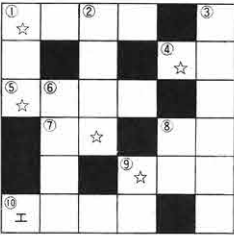

★前の答えと当選者

広報百八十七号のクイズの回答は、七十九通寄せられ七十八通が正解でした。正解者の中から抽選で、次の三十人の方に記念品をお贈りしました。カッコ内は年齢。(敬称略)

① サンキヨウサイ

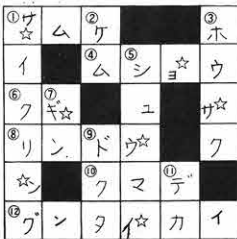

- 1区田中ウメ(64)、2区湯浅フジエ(61)、一倉敏幸(18)、3区星野恵美子(28)、綿貫理理(8)、4区新井有美(10)、5区狩野かおり(10)、狩野美紀子

榛東村の地名と風土

南・稲葉 標高350mの水田地帯

(その2) 中村京一著

に努力を払う量も少ないことが山麓型谷地田の利点となっている。

旧相馬村の水田の特色は、典型的な山麓型谷地田であるという点にある。あとで述べるように小字の上サ(かさ)、八幡下、八ノ海道と続く水田地帯とこの南の稲葉から井戸尻、八ノ海道と続く水田地帯は谷地田である。

山間の高所などにある水田地帯は山田、小田、高田などと呼ぶのは、そういう高所にある田であるからである。本村の大字に山子田があるが、山子田は山古田で、古代にこの地に定着した人々が最初に開いた水田を意味していると思われる。関谷塚、申府(さるふ)、菅場、坂爪の地がそうである。

稲葉と言われる南地区の水田地帯は、いわゆる谷地田(やちだ)である。窪地の低湿地帯を普通にヤチ、ヤツ、ヤトなどというが、この地帯は広い沢状の窪地が東南に向けて続いている。今は水田が整備されているが、かつてはもっと深い窪地であったであろう。相馬ヶ原の雨水は伏流水となつて、この三百五十坪付近から序々に湧出している。もちろんこれら谷地田は、湧出水だけでは水不足なので雨水にたよる天水でもあるが、山麓の緩傾斜地であるので、平坦地の低湿地の谷地田と異り水はけがよく、用水

この稲葉の水田を見ていると万葉集の一八三九の歌が思い出される。

君がため山田の沢に多く採む雪消の水に雲の裾ぬれぬ(恋しいあなたのため山田の沢でクワイを取っていると、雪消の水でわたしの着物のすそをぬらしてしまつた)

雪消の水もすぐには排けられない山間の谷地田なのである。

すなぷ

▼お色直しされるだるま

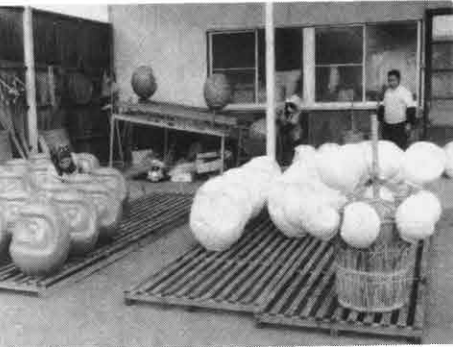

縁起だるま

本村の特産品でもめだるま

は、こうらでもすくおきるから、縁起物として根強い人気があります。

十四区の富沢安寿さん方は、年末を控え注文が重なり生産に追われています。まる一日天火で乾かされた白いだるまは、赤いラッカーでお色直しされたあと、富沢さんの手によって命である顔が描かれます。富沢さん宅では大小十八種類のだるまをつくっていますが、最近ではカレンダーがわりに贈答品として利用する人が増えているそうです。

ふんばちは赤ちゃん



十六区の石坂邦洋ちゃん

十六区の石坂邦洋ちゃんは、十一月十四日で満一歳になりました。邦洋ちゃんには郁夫さん、徳江さんの長男で、「国際的感覚をもつ視野の広い人間になつて」と、お父さんが名前をつけてくれました。バナナとせんべいが大好きな邦洋ちゃんはとても人なつこく、来客者にあやされるのに「こに」して愛きようをふりまきます。そんな邦洋ちゃんの将来を、「素直で明るい子に育つてくれれば」と、両親は願っています。

みんなのひろば

私の提案

日本一づくりをしたら

先月号で紹介された「第三次総合計画」を読ませていただきました。

樺東村というのは前橋や高崎、そして渋川などに近距離にある反面、背に山をひかえているせいか群馬町や箕郷町などに比べ、住宅化が進んで

いないように思います。一方、従来からの産業である農業は、肥料料の高騰と価格の低迷などで後継者の農業はなれが進み、大ピンチに立たされていると思います。

このような状況にある樺東村の将来進むべき方向というのは、大変むづかしいところがあると思います。六人の方がむらつくりの提案をしています。大変すばらしい提案ばかりだと思えます。この方たちの提案で共通している点は、特産品づくり、観光開発、工場誘致なのですが私はもう一つ提案したいと思います。それは、何でもいから日本

一と名がつくものをつくることです。農畜産物でもいいし、物産でもいいし、構築物でも何でもいから日本一のものをつくり、これを村の核にして観光開発などを進めるのです。人が集まってくるようになります。そこから新たな分野の開発も可能になると思います。

奇想天外の発想かもしれませんが、自衛隊がある以外これといって特色のない本村のような自治体が、二十一世紀に向かって大きく発展していくには、このような発想も必要ではないでしょうか。

(山子田、男性の会社員)

花いっぱい運動を村中にひろげて

第三次総合計画のところで、十八区の下田さんが花いっぱい運動を提案されています。少し前の広報でも紹介されていましたが、私も大賛成です。

一部の道路にサルビアとマリーゴールドが植えられ、とてもきれいに咲き、目を楽しませてくれ、その道を通るのがとても楽しかったです。

そこで、このフラワラインを村中に広げてほしいと思います。村内の道路が全て花

で飾られたらどんなにきれいでしょう。何かの用事で樺東村にくる人にもとても良い印象を与えるのではないのでしょうか。

また、この花いっぱい運動をさらに広げるために、花いっぱいコンクールをしたらいいと思います。公共道路はもちろんのこと、個人の家の入り口や周囲にも花を植えてもらい、行政区単位でコンクールを行えば、おのずと力も入るのではないのでしょうか。

また、これは環境美化の面からも大いに役立つと思います。きれいな花を見て、そこに空きカンやゴミを捨てる人

は少ないと思います。

村中が花でいっぱいになり、ゴミひとつない環境になったらと思うと、夢がますますふくらんできます。

(広馬場 主婦)

◇……………◇

村では「郷土づくり県民運動」の助成として県から補助金をいただいております。これをもとに、農村高齢者役割向上対策事業や環境美化運動と協同で、フラワライングくりを進めています。これは、今後も続けていきたいと考えており、花いっぱいコンクールについても検討していきたいと思えます。

意見や提案、質問などをこしこしお寄せ下さい。また、ごんには赤ちゃんも募集しています。

編集室 12
企画広報課 413
52線
2内

ふるさとの名所・旧跡 ②

黒髪神社 (上毛百選入選)

主な祭典行事
 4月5日 春期大祭
 4月10日 秋期大祭
 12月31日～1月1日 二年参り
 2月3日 節分祭



黒髪神社は相馬山頂に奥宮があり、その里の宮として明治十七年に建立されました。古くから行者の修道場として栄え、現在でも、本殿内の五十畳の広さをもつ大広間で、毎月十五日の正午より大護摩供養による諸願成就の祈禱が行われています。

本殿左手奥にある相栖川宮(ありすがわのみや)は、明治天皇の弟君である職仁親王殿下が伊香保へ御成りの際、この神社へ病氣平癒祈願なされたところたまたま全快したため、金一封と御冠、そして誓(くつわ)を奉獻なされたので、これを記念して建立されたものです。

また、本殿裏の小高い石垣の上には弁慶石と呼ばれる石宮があり、その背には弁慶が数字ばかりで詠んだ「八萬三千八三六九三三四一八二四五十二四六百千億十一(山道は寒く寂しし)ひとつ家に 夜毎に白くももち置く霜と読める」と、いう詩が刻まれています。

村文化財に指定

北十二のケヤキ



- ・所在地 上野原字吾妻山2番地
- ・所有者 樺東村
- ・樹高 24枚 (胸高周囲1・7枚)
- ・推定樹齢 300年
- ・由来 村内にあるケヤキの中で最大木で樹齢も最高である

おめでた***

...かぐやみ

☆お誕生おめでとうございます

- 11区 入沢 卓ちゃん (信彦長男) 9月18日生
- 11区 渡辺結香ちゃん (直樹二女) 9月22日生
- 19区 永田千秋ちゃん (悦二二女) 9月23日生
- 1区 深津昇平ちゃん (昇二男) 9月25日生
- 12区 小田原あきちゃん (朝雄長女) 9月27日生
- 12区 小田原ゆきちゃん (朝雄二女) 9月27日生
- 1区 石川真行ちゃん (一郎長男) 9月28日生
- 1区 櫻井 誠ちゃん (勝彦長男) 9月29日生
- 10区 豊嶋郁美ちゃん (久勝二女) 10月4日生
- 1区 勅使川原誠ちゃん (進長男) 10月12日生
- 9区 近藤和也ちゃん (茂長男) 10月16日生
- 10区 羽鳥弘樹ちゃん (静男長男) 10月16日生
- 1区 竹内紗央里ちゃん (喜和長女) 10月20日生
- 9区 小山由里ちゃん (久利二女) 10月21日生
- 12区 鎌田由香ちゃん (静雄長女) 10月21日生
- 17区 高橋 遼ちゃん (春夫長女) 10月26日生

- ☆おくやみ申し上げます
- 5区 布施貞子さん 59歳
 - 13区 南 ゼンさん 94歳
 - 13区 南 睦子さん 51歳
 - 18区 高橋佳代さん 5歳

人口 11,068人 (+51)
 男 5,798人 (+38)
 女 5,270人 (+13)
 世帯数 3,196戸 (+33)
 (11月1日現在住民基本台帳登録数()内は対前月)

人口と世帯

お元気ですか

あなたとあなたの家族は
 適正飲酒者？

忘年会、新年会の季節を迎え、お酒を飲む機会が多くなってきました。
 「酒は百薬の長」といわれるように適量ならば、食欲増進、気分を明朗にし、ストレスの解消、対人関係をスムーズ



にして、人生を豊かにして、ええお酒を飲む機会が多くなってきました。
 「酒は百薬の長」といわれるように適量ならば、食欲増進、気分を明朗にし、ストレスの解消、対人関係をスムーズ

久里浜式アルコール症スクリーニング・テスト(KAST)			
最近6カ月間に次のようなことがありましたか	回答	点数	
1. 酒が原宿で、大切な人(家族や友人)との人間関係にひびきがあったことがある	はい	3.7	
	いいえ	-1.1	
2. せめて今日だけは酒を飲まないと思って、つい飲んでしまうことが多い	はい	3.7	
	いいえ	-1.1	
3. 周囲の人(家族、友人、上役など)から酒飲みと非難されたことがある	はい	2.3	
	いいえ	-0.8	
4. 適量でやめようと思っても、つい酔いつぶれるまで飲んでしまう	はい	2.2	
	いいえ	-0.7	
5. 酒を飲んだ翌朝に、前夜のことをとどころ思い出せないことがしばしばある	はい	2.1	
	いいえ	-0.7	
6. 休日には、ほとんどいつも朝から酒を飲む	はい	1.7	
	いいえ	-0.4	
7. 二日酔いで仕事を休んだり、大事な約束を守らなかったりしたことがときどきある	はい	1.5	
	いいえ	-0.5	
8. 糖尿病、肝臓病、または心臓病と診断されたり、その治療を受けたことがある	はい	1.2	
	いいえ	-0.2	
9. 酒がきれたときに汗が出たり手がふるえたり、いらいらや不眠など苦しいことがある	はい	0.8	
	いいえ	-0.2	
10. 商売や仕事の必要で飲む	よく飲む	0.7	
	ときどき飲む	0	
	めったに飲まない	-0.2	
11. 酒を飲まないで寝つけないことが多い	はい	0.7	
	いいえ	-0.1	
12. ほとんど毎日3合以上の晩酌をしている	はい	0.6	
	いいえ	-0.1	
13. 酒の上での失敗で警察のやっかいになったことがある	はい	0.5	
	いいえ	0	
14. 酔うといつも怒りほくなる	はい	0.1	
	いいえ	0	

■判定方法

総合点	判定	重篤問題飲酒群
2点以上	きわめて問題多い	(問題飲酒群)
2～0点	問題あり	(問題飲酒群)
0～-5点	まあまあ正常	(問題飲酒者偏群)
-5点以下	まったく正常	(正常飲酒群)

時のたつのは早いもので、あつという間に一年が過ぎてしまいました。
 いつも、今月こそは納得のいく広報紙をつくらうと思いがながらも、なかなか納得のいくものがつくれなく、はげしい思いの繰り返しで一年が終わってしまいました。来年こそはこんな思いをしなくてもいいように、がんばりたいと思っています。
 みなさんの一年はいかがでしたでしょうか。(M)

編集後記

- ▼村づくり産業祭チャリティパーバザール収益金 八万四千七百二十円
 - ▼同さい銭箱収益 二千七百九十五円
- ありがとうございます
 村社会福祉協議会

あたたかい
 こころ