



たぐいで保存しよう、いつか役に立ちます

## 新年あけまして

おめでとーいございます

### 今年はお卯年

ウサギは身近な動物で、いまでも野生のウサギをよく見かけますし、食肉用、毛用、毛皮用、ペットなどとして広く飼われています。また、昔からあるいろいろな物語にもウサギがよく登場しています。イソップ童話の「ウサギとカメ」や、日本の昔話の「かちかち山」「因幡の白ウサギ」などが有名です。

さてみなさんは、これらの物語に登場するウサギについてどんなイメージをお持ちでしょうか。「ウサギとカメ」のウサギは、油断して昼寝をしてしまうので、自信家か、それともなまけ者。「かちかち山」はおもしろい者のために敵うちをするので正義

また事典にはウサギの飼育は容易で、飼育箱は幅・奥行六十七センチ、高さ四十五センチあればいいという意味のことがでていました。なるほど、これが例のウサギ小屋の由来かとうなづいた次第です。

ウサギ年の今年、国連の定めた国際居住年に当たります。

### おもな内容

年頭のあいさつ	2めん
共同募金、歳末助け合い	3めん
12月定例会	4・5めん
行政ニュース	6めん
企業紹介シリーズ	7めん
カメラリポート	8めん
広報しんとうクイズ	9めん
ふるさとの名所・旧跡	10めん





新年明けましておめでとうございませう。村民のみならず、ご家族おそろいで輝かしい新春を迎えられ、心よりお慶び申し上げます。

私が村長に就任して一年半が経過いたしました。その間、いろいろの難問に突き当たりましたが、幸いそれらの大部分の解決をみる事ができ、村民みなさま方の温かいご支援の賜と深く感謝いたしております。

最近、榛東村の様相が大きく変わってきたように私は思っております。

その一つは、民間企業の榛東村への盛んな進出であります。すでに工事が始まっている日本



皆さん明けましておめでとうございませう。輝かしい新年を迎えられた村民皆さまのご健康とご多幸を心からお祝い申し上げます。

まず、六十一年の年頭に申し上げた大きないくつかの問題について振り返って見たいと思っております。

その一つに当面の課題として南北両小学校学区区域等適正化問題がありました。この件は、

通信衛星管制センターや、進出が決定した白子の株式会社、その他、大小いくつかの企業の進出が予定されております。

二つには、観光農業計画の具体化であります。すでに「宮室の里」では、その実施に移り成果をあげ、長岡上位部でも物産センター構想が真剣に検討されております。

三つには、すでにある榛木ゴルフ場やテニスコートに加え、六階建てリゾートホテルの建設、さらに、吾妻山での遊歩道の完成や神社仏閣の修景美化事業等、レジャー施設増加・充実がみられることでもあります。

四つには、地域の人々の自主的諸活動が盛んになってきたこととあります。長岡地区では高齢者が協力して、地域の美化活動や子供達との接触をとおして、彼らに自主独立の心を育てる運動が展開されております。

その他、各区で盛んに行われているゲートボール、夏祭りなどおしる地域内での交流活動等が大変盛んになってまいりました。私は、これら榛東村の新しい自主的な活動を強力にバックアップし、大切に育てて行きたいと思っております。

さて、昭和六十一年に村が

## 効率的な行政の推進

村長 浅見 道雄

手あげた事業として、総合グラウンド駐車場の造成、十四区コミュニティセンター、村営住宅、給食センターの建設、中学校テニスコートの造成、圃場整備、地区道路の改良等があります。さらに、村民のみさんの頭を悩ませた南北両小学校の適正化問題、新幹線湯水対策問題、その方向がみえ、ただ今努力

修等やらなければならぬ事業が山積しております。昭和六十二年度は国の超額予算による交付金・補助金の減額や、企業の円高不振による税収入の減少、半面、人事院勧告に基づく職員の人件費のアップ、諸経費の高騰等、榛東村の財政事業はさらに厳しいものがあります。そこで村としては自主財源確保

を重ねているところでありま

新しい年、昭和六十二年も勤労者福祉センター、村営住宅、七区コミュニティセンター、広馬場人工飼育稚蚕施設の建設、村営テニスコート、村営公園の造成、スポーツ施設の改修、圃場整備、地区道路や河川の改

のため、積極的に企業の誘致を図る必要があります。さらに、事務費等の無駄は省き、事業は極力削減して効率的な行政を積極的に実施したいと考えております。

最近社会経済情勢は、日進月歩大きく変化しております。そこで、むこう十年、二十年先を見通しての、本村の目指すべき将来像の確立が必要と目下まわりました。そこで村では「健康で活力と文化に満ちた住みよいむら榛東」をテーマに掲げ、第三次十年総合計画を樹立いたしました。

榛東村は前橋市や高崎市に隣接しており、都市化の波がそこの押し寄せしております。ここで、村では総合計画に引き続き、「榛東村都市整備基本計画」の策定にも着手いたしました。それらを検討、実施してゆく中で、村民の方々のご意見やアドバイスを、大いにいたしたいと思います。

以上、新春に望んで、榛東村の行政の現状と所信の一端を述べさせていただきました。今年もまたさせていただきます。村民皆さまのご理解とご協力をお願いいたします。

皆さまが健康で素晴らしい年をお迎えできますよう、心よりご祈念申し上げます。年頭の「あいさつ」といたします。

四月八、九、十日の三晩にわたり、十区、六、七、八班の皆さまと、教育委員会をつくった原案に基づき、いろいろと話し合いました。ご台意に達せず、今なお最善策をもつて解決すべく協議中です。村民皆様方の深いご理解とご協力をお願い申し上げます。

二つめに、新幹線工事にもなう水道超過料金の問題がありました。いよいよ政府は国鉄一切の業務を、本年四月より民営化に踏み切りました。村と議会も先輩の交渉委員の方々を筆頭に、鉄建公団と話し合いを重ねようやく解決の目鼻がつきまします。交渉にあられた交渉委員

の方がたに深く感謝の意を捧げます。

三つめとして、昭和五十七年より計画されている、民有地を借り上げてのゴルフ場の建設問題があります。昨秋に議会内

四つめは、厳しい財政を切りぬけるために、昨年三月定例会で議会の中に補助金等審査委員会をつくり、無駄をはき健全なる財政運営が行われる様調査研究を重ね、今までなかった補助金等交付条例を制定する様、

食品メーカーの白子のりという会社が、総合グラウンド南に進出する事になり、その地域の方がたの深いご理解とご協力により、実現にむけて一歩、近づいております。いままでもなく村には大きな企業の数はいくつかです。財源確保のために村民挙げて歓迎していただきますよう、ご協力をお願い申し上げます。また、ハルナグラスというガラス工場や、このほかいくつかの工場ができるような気配もあります。どうか村の財政の窮乏打開のため、一層のご協力をお願い申し上げます。

見るとき、進むべき道は大変難しいものがあります。今年には政府においても新型間接税の導入、老人保健法の改正、米の減反政策と米価の措置、養蚕の不振、農畜産物価格の低迷など、どれをみても厳しいものだらけです。この様なときこそ引き締め、村民のニーズに答え、その生活の安定と福祉の充実、そして幸福に向けての一年を頑張りたいと思っております。皆さま方のご協力とご指導をお願い申し上げます。

ここに、村民皆さまのご多幸をお祈念申し上げます。新年のごあいさつといたします。

## 村民の「幸福」に一層努力

村議会議長 岩田 好治

合開発との合同委員会をつくり、鋭意努力を重ねているところでありますが、なかなかむずかしい問題が想像以上に山積され、遅々として進まないのが現状です。

最後に、企業誘致について、企業局のあつせんにより、大手

村長に対し意見書を提出致しました。村長も必ずこれに答えてくれると信じ期待しております。

またまたいろいろの事がありますが、行政を取りまく姿勢を



▶村の社会福祉協議会では、日帰りの旅行を企画し、若年母子家庭を激励



# 3,376,833円の浄財 有効に活用します

## 共同募金 (法人・個人・職域・その他)

### 法人募金

- (30,000円)
- 高田建設(株)
- 前橋精密工業(株)
- 小山建築工業(株)
- 株吉沢工業
- 岩崎建設(株)
- (株)湯浅組
- 岸建設(株)
- ジャパンセントラル  
コロシウム
- (20,000円)
- (株)羽鳥製材所
- 湯浅花火店
- (株)岡部組
- 新井養鶏場(有)
- (株)南樺工業
- 広橋建設(株)
- 群建建商(株)
- 下田工設(株)
- (10,000円)
- 大栄工業(株)
- 竹内食肉店
- 竹内畜産
- 遠藤工務店
- 清水重機工業(株)
- 上州神興製造業協同  
組合
- 深井無線工業(株)
- トオー物産(株)
- 岡本物産(有)
- 永徳屋茶店(有)
- 山本水産(有)
- (株)樺東工業
- (株)帝興業
- (株)田村運送
- 三俣建設(有)
- (株)樺名食肉センター
- (株)榎本鉄工所
- (株)千木良建設
- (株)柏平グリーランド
- (株)サイトウデンキ
- 樺東村農業協同組合  
柴本商店
- (株)サンクリーニング
- (株)田中設備
- ユアール群馬第二  
工場
- (株)ハルナ油脂商会
- 佐藤総業(株)
- 樺名総業(株)
- (株)サンレンジ
- 群銀樺東代理店(有)

- (株)小山製作所
- (株)トツカクリーニン  
グ
- 中華大機(有)
- (株)マルコー商事
- (株)牧口工務店
- 北毛損害保険サービ  
センター
- 松栄産業(株)
- (株)岡部建材工業
- (株)住建
- 富士テレビ(株)
- (株)北樺自動車整備工  
場
- 野口製作所
- 上野原生産森林組合
- (株)一倉商店
- 内海電気製作所
- (株)南通信工業
- 加藤モータース
- (株)富沢石油産部
- (株)一倉製作所
- (株)天田商店
- (株)新東
- (株)柏木製作所
- 光電機(株)樺東工場
- (株)清水モータース
- 三峰工業(株)
- (株)大山養鶏場
- (株)下田農機具商会
- (5,000円)
- 日新石油(株)
- (株)小林輪店
- (株)インテリアハルナ
- (株)サンケイ電子製作  
所
- (株)内海ベニア商会
- 浅見水道(株)
- 榊原機械(株)
- (株)牧口エンジニアリ  
ング
- 真塩電気(株)
- ビッグベル
- 大成産業(株)
- 群馬モールド(株)
- (株)インテリアマンサ  
ム
- (株)新富
- (株)ユニック
- (株)とみつね

- (株)富沢興業
- 大富電子(株)
- 三輝産業(株)
- 三機工
- 伊与久建材
- 下田組(有)
- (3,000円)
- 樺名モータースポー  
ツランド
- (株)岩田組
- (株)樺東水道
- 高橋モータース
- 安全基材(株)
- (2,000円)
- (株)萩原自動車整備工  
場

### 個人募金

- (30,000円)
- 後藤喜紀
- (10,000円)
- 善養寺憲一
- 善養寺登志江
- 千木良真澄
- 岩田忠次
- 森田四郎
- 星野正美
- 牧口得二
- 菊地徳治
- 阿久沢成実
- 小川晃勝
- 草間秀雄
- 須藤西三
- 浅見道雄
- 茂田幸一
- 真下光弘
- 立見宇一郎
- 萩原博
- 高木正道
- 富沢国幹
- 小川一好
- 杉田恒一
- 田島陽平
- 一倉信重
- 早川寅吉
- 早川寿
- 高橋敬一郎
- 青山敦俊
- 富沢源吉
- (5,000円)
- 田中勝造
- 岩田清
- 森田晃
- 茂木太郎

- 高野辺明
- 星野力
- 三俣源市
- 松岡福雄
- 中村政高
- 白井和興
- 富沢昭行
- 阿久沢幸雄
- 大塚吉雄
- 岡本雅
- 笹沢芳雄
- (3,000円)
- 内海博
- 浅見芳太郎
- 小山貞一
- 斉藤伝一
- 松岡芳千代
- (2,000円)
- 小山寿次

### 職域募金

- 役場職員一同
- 14,013円
- 樺東農協職員一同
- 7,477円
- 前橋精密従業員一同
- 5,771円

### 特殊(興業)募金

- 樺東吉岡ライオンズ  
クラブ
- 50,000円
- 樺東山草会
- 32,000円
- 樺東村商工会青年部
- 11,094円

### その他

- 樺東村議会議員一同
- (40,000円)
- 合計
- 1,674,355円
- (敬称略順不同)

昭和六十一年度共同募金および歳末助け合い運動につきましては、村民のみならず、より絶大な協力をいただき、総額三百三十七万六千八百三十三円という多額の浄財が寄せられました。

この尊い浄財は、村の社会福祉事業に有効に活用して、あ



## 共同募金・歳末助け合い運動

らゆる福祉事業の向上を図りたいと思います。  
ご協力大変わりがたうございました。

単位 円

区	戸別募金(赤い羽根)	歳末助け合い募金
1	47,200円	31,599円
2	40,400	23,601
3	68,800	48,009
4	36,000	23,170
5	32,800	25,150
6	41,300	34,500
7	75,600	47,350
8	44,400	28,216
9	97,400	65,611
10	82,800	61,617
11	66,000	42,140
12	34,400	21,800
13	44,100	30,700
14	30,400	21,950
15	45,500	24,200
16	41,400	26,750
17	31,000	21,250
18	39,000	29,415
19	38,400	23,950
20	94,600	40,000
計	1,031,500円	670,978円





# 庁舎建設基金条例を制定

## 議会だより

# 12月定例会



▲定例会の様子

昭和六十一年第四回定例  
村議会が、十二月十八日か  
ら二十三日まで、六日間の  
会期で開かれました。

定例会では昭和六十一年  
度一般会計補正予算、役場  
庁舎建設基金条例の制定、  
昭和六十年度の一般会計や  
特別会計決算などが審議さ  
れ、すべて原案どおり可決  
されました。

### ◆昭和六十一年度 一般会計補正予算

歳入歳出予算の総額にそれぞ

れ、二千三百三十四万九千円を  
追加しました。

歳入で増えた主なものは、地  
方交付税二千七百七十一万円、  
村税二千万円で、逆に減った主  
なもの、国庫補助金一千三百  
九十八万円、村費一千七十七万  
円などです。一方、歳出で増えた  
主なものは、道路橋梁費一千百  
三十九万円、保健衛生費一千二  
十八万円、土地開発公社設立資  
金五百萬円で、逆に減った主な  
ものは、住宅建設費一千七百四  
十三万円などです。

◆昭和三十二年  
度一般会計補正予算

▲定例会の様子

### ◆昭和三十二年 度一般会計補正予算

歳入歳出予算の総額にそれぞ  
れ、四千九百九十八万円を追加  
しました。

歳入の主なものは、昭和六十  
一年度からの繰越金二千七百八十  
万円、国庫負担金一千五百十五  
万円などです。一方、歳出で主  
なもの、一般被保険者の療養  
給付費や高額療養費に三千四百  
九十九万円、老人保健医療費拠  
出金に一千九百九十九万円とな  
っています。

### ◆字区域の変更(一)

箕郷町菅新田上土地改良事業  
の施行にともない、農地や道・  
水路の区画形状を改めた結果、  
本村広馬場字柏木沢の一部にお  
いて、字の区域を変更する必要  
が生じたものです。

### ◆字区域の変更(二)

村営営場土地改良事業の施行  
にともない、農地や道・水路の  
区画形状を改めた結果、大字新  
井の一部において字の区域を変  
更する必要があります。

### ◆他市町村が本村行政区 域内道路を認定すること の承諾

これは、箕郷町、群馬町、吉  
岡村から、本村行政区域内の十  
一本の道路の一部について、そ  
れぞれの町村の認定道路として  
管理するため、道路法により本  
村議会の承諾を求めたものです

### ◆議会の議決に付すべき 契約および財産の取得ま たは処分に関する条例の 一部を改正する条例

土地所有者にかわって土地の  
有効活用を図るために、公有地  
についても信託業務を行うこと  
ができるようになったので、こ  
れを議会の議決事項に加えたも  
のです。

### ◆役場庁舎建設 基金条例の制定

昭和三十四年に建設された現  
在の役場庁舎は、老朽化が進み  
かつ狭あいになったため、将来  
の改築に備え資金の積み立てを  
始めることにしました。

## 一般質問(要約)

### 産業祭について

質問 農産物の出品点数が少な  
かったが、また、もっと活発な  
運営方法が図られなかったの  
か。

村長 農業、商工業の発展を目  
的に初の産業祭を行ったが、初  
めの試みであったのでPR不  
足などいくつかの問題があっ  
た。農産物については、生産農  
家の減少も起因している。今  
年の経験を生かし実施時期等を  
含めて、関係団体の協力を得な  
がら、今後も活発な産業祭を開  
催したい。

### 基地交付金について

質問 国有提供施設等所在市町  
村助成交付金の増額を図る様努  
力していただきたい。

村長 国も行政改革でなかなか  
大幅の増額は望めないのが実態  
であるが、今後なお一層の努力  
をしていきたい。

### 道路行政について

質問 舗装職員と用地買収単価  
を見直す考えがあるか。

村長 関係方面と十分協議して  
検討していきたい。

いて聞きたい。  
担当課長 予算にとらみあわ  
せ、重要な路線から実施してい  
ます。

### 公営住宅について

質問 現在新井に建設中の村営  
住宅の入居基準について聞きた  
い。  
担当課長 村には公営住宅の入  
居基準に関する条例があるの  
で、この基準に基づき入居者を  
決めていきます。

### 河川緊急整備 税について

質問 河川緊急整備税について  
村の考えを聞きたい。

村長 治山治水の面からみると  
賛成せざるを得ないが、水道管  
理者の立場としては反対であ  
る。

### 南北両小学校就学区域 等適正化問題について

質問 南北両小学校適正化のそ  
の後の経過と、今後の取り組み  
方法を聞きたい。

村長 関係する十区の一部にお  
いて座談会を行ったが、解決に  
いたっていない。今後とも南部  
地区の環境整備を進めながら、  
対応を考えていきたい。



# ごぞんじですか 検察審査会 不起訴には 11人の審査の日

交通事故・詐欺・おどしなどの被害に会い、困って各方面に相談してみたが解決しない。みなさんのなかでこんな不満をもっている方はいませんか。こういう方は気軽に検察審査会にご相談ください。

## 検察審査会とは

民間の代表11人の審査員が、検事さんの仕事のやり方を審査します。

## どんな仕事をするか

検事が刑事事件（交通事故など）について、犯人を裁判にかけてくれなかった取り扱い（不起訴処分）が、はたして正しかったかどうか審査するのがおもな仕事です。

審査にあたっては公平の立場でだれからの



● 検察審査員の選び方は？

さしずめ受けず、記録や証拠を調べて結論を出します。その結果検事の取り扱いが正しくなく、犯人を裁判にかけるべきだと判断したときは、検事正に通知し、もう一度この事件について考えなおすことを求めます。

## 審査してもらうには

交通事故などで被害にあった人や、告訴、告発した人で検事の不起訴処分に不満の方は、どなたでも審査申し立てができます。費用は無料です。

くわしいことは、前橋検察審査会事務局（前橋市大手町3-1-34、前橋地方裁判所内、0272-31-4275）にご相談ください。

◆ 会計決算の認定  
昭和六十年度の一般会計、住宅新築資金貸付および国民健康保険、老人保健の特別会計、水道事業および農業共済事業の事

◆ 昭和六十一年度一般会計補正予算  
歳入歳出予算の総額にそれぞれ

◆ 棟東村職員の給与に関する条例の一部改正  
これは、人事院勧告による国家公務員の給与引き上げにともない、職員の給与と改定を昨年四月にさかのぼって実施するもの

◆ 渋川農業共済事務組合の議会の議員の選挙について  
農業共済事業は、この四月一日より渋川地区農業共済事務組合として、新たなスタートを切ることになりました。この事務組合の管理運営に当たるのが組合の議会です。この議員には各市町村議会の中から、選挙により選出された議会議員が任命されます。議員定数は二十一人ですが、本村には三人の割り当てがあり、次の三人の方が選出されました。

◆ 農林業地域改善対策事業・柿の木坂エノキ茸栽培施設設備（内部空調機械他）工事の入札が行われ、高崎市にあるクシダ工業株式会社が四千七十万円で落札しました。よって、議会の同意を得ました。

◆ 農林業地域改善対策事業・柿の木坂エノキ茸栽培施設設備（内部空調機械他）工事の入札が行われ、高崎市にあるクシダ工業株式会社が四千七十万円で落札しました。よって、議会の同意を得ました。

## 昭和61年 第4回棟東村議会定例会陳情文書表

受理番号	受付年月日	陳情者住所氏名	陳情要旨	付託委員会採択・不採択
21	61.10.18	北群馬、渋川地区学校保健会会長 佐藤昭二 外2名	むし歯予防のためのフッ素洗口法の推進について	文教・厚生 継続審議
22	61.10.21	群馬県教職員組合北群馬支部 棟東村南小学校分会	昭和62年度予算に関する要求書について	文教・厚生 採
23	61.10.21	群馬県教職員組合北群馬支部 棟東村棟東分会	昭和62年度教育予算に関する陳情	文教・厚生 採
24	61.11.17	棟東村畜産協議会 会長 伊与久茂 外2名	豚コレラの予防注射に伴う経費の一部助成について	産業経済 採
25	61.12.15	棟東村第20区 区長 三川義郎 他区長一同	汚水処理場の県央処理場へ直結促進その他について	文教・厚生 継続審議
26	61.12.15	新潟県南魚沼郡塩沢町 角谷 達雄 1329番地	学校法人（私立）幼稚園の設置について	文教・厚生 主旨採
27	61.12.16	棟東村上位部ゴルフ場建設促進協議会 会長 湯浅 寿男	一部村有林賃賃の許可願について	産業経済 継続審議
28	61.12.16	柏平生産森林組合組合長 柏平グリーンランド株式会社代表取締役 栗原 清	一部村有林賃賃の許可願について	産業経済 継続審議
29	61.12.16	霞山カントリー倶楽部地主会 会長 岩田 久	一部村有林賃賃の許可願について	産業経済 継続審議
30	61.12.22	棟東村村有林を守る会 会長 清水次郎 外2名	村有林を守りこれを賃とするべく維持育成していただく陳情	産業経済 継続審議

## 昭和61年 第4回棟東村議会定例会請願文書表

受理番号	受付年月日	請願件名	請願者氏名	請願の要旨	付託委員会採択・不採択
5	61.11.26	義務教育費国庫負担制度の現行水準の維持に関する意見書の提出についての請願	群馬県渋川市長塚町1759の2 群馬県教職員組合北群馬支部 支部長 原 哲夫 外 483名	義務教育費国庫負担制度の現行水準の維持に関する意見書を内閣総理大臣、大蔵大臣、文部大臣に対して提出していただきたい。	文教・厚生 採
6	61.12.9	棟東中学校長石井信雄氏の処遇について	棟東中学校 P.T.A 歴代会長一同 代表 棟東中学校 P.T.A 会長 金義 岩田	石井校長は今年で定年退職になるが棟中に転任になって7年間勤務の間における棟中発展の為に取組んだ実績は多大であったので名譽村民として迎え後進の指導に当たっていただきたい。	文教・厚生 一部採

れ、一千三百二十万円を追加しました。これは、職員給与引き上げにともなう給与と改定費で、歳入の地方交付税をこれに当てました。

◆ 昭和六十一年度農業共済事業特別会計補正予算  
収入予算から九百九十九万円を、支出予算から一千三百七十三万円をそれぞれ減額しました。

◆ 意見書の提出について  
次の各意見書が提出されました。

- ◇ 収入は、農作物共済および蚕繭共済の被害が減ったことにより、国からの保険金が減額になったもので、支出もそれにならなうものです。
- ◇ 森林河川整備の創設に関する意見書
- ◇ 国民健康保険制度に対する都道府県負担の導入反対に関する意見書
- ◇ 公共事業費の国庫補助負担率の引き下げ措置反対に関する意見書



# 20歳になったら 国民年金

— 加入手続きを忘れずに —

すまず延びており、いまや人生八十年の時代です。このように寿命が延びますと、私たちがしっかりとした長い老後の生活設計を立てることがどうしても必要です。若い人にとって年金の話は、遠い先のことと考えられるかも知れません。

しかし、長い人生の途中では、病気やケガで一家の働き手を失うなど、不幸な出来事があつて国民年金は、このようなきに障害基礎年金、遺族基礎年金などを支給する制度ですから、生活していくうえでどうしても欠かすことのできないものとなるのではないのでしょうか。

国民年金への加入が義務づけられる人は、層間部の学生を除くすべての人です。加入が義務づけられている人で、役場へ届け出の必要な人は、厚生年金や共済組合に加入している人以外の人です。届け出は早めにしましょう。二十歳にならるるあなも、欠かすことのできないものた。届け出をすませ、安全のサポートを手にし、社会人としての第一歩を踏み出しましょう。

## 通算老齢年金の支払いが 年四回になります

成人を迎えられた皆さんおめでとうございます。

二十歳になると成人として多くの権利が認められ、同時に義務も課せられます。国民年金に加入することもその一つです。今日、日本人の平均寿命はま

新しい年金制度では、国民年金が各年金制度に共通の基礎年金を支給する制度となり、厚生年金、共済組合は、基礎年金とあわせて独自の年金を支給する制度となりました。これに伴い、年金の支払月は国民年金、厚生年金、共済組合とも三月、五月、八月、十一月となりました。これもそのまま引き継がれます。通算老齢年金の支払月は六月、十二月の年二回でしたが、昭和六十二年度からは基礎年金と同じように支払月が二月、五月、八月、十一月の年四回に切り替えられます。

八月、十一月となり、改正後もそのまま引き継がれます。通算老齢年金の支払月は六月、十二月の年二回でしたが、昭和六十二年度からは基礎年金と同じように支払月が二月、五月、八月、十一月の年四回に切り替えられます。

## 忘れずにかならず申告を

申告期間二月十六日から三月十六日

所得税の確定申告と納税は、二月十六日から三月十六日までです。昨年中の所得金額や税額を自分で正しく計算し、期限に遅れないよう早目に申告と納税を済ませていただく。



営業その他 事業所得者 山林所得者	相談日	対象者	相談会場
二月二十五日	のあつた方	農民研修館	
三月十六日	のあつた方	高崎事務所	
二月十六日	のあつた方	長岡集会所	
二月十七日	のあつた方	長岡集会所	
二月十八日	のあつた方	長岡集会所	
二月十九日	のあつた方	長岡集会所	
二月二十日	のあつた方	長岡集会所	
二月二十一日	のあつた方	長岡集会所	
二月二十二日	のあつた方	長岡集会所	
二月二十三日	のあつた方	長岡集会所	
二月二十四日	のあつた方	長岡集会所	
二月二十五日	のあつた方	長岡集会所	
二月二十六日	のあつた方	長岡集会所	
二月二十七日	のあつた方	長岡集会所	
二月二十八日	のあつた方	長岡集会所	
二月二十九日	のあつた方	長岡集会所	
二月三十日	のあつた方	長岡集会所	
二月三十一日	のあつた方	長岡集会所	
三月一日	のあつた方	長岡集会所	
三月二日	のあつた方	長岡集会所	

## 家庭内の危険物に注意

科学技術の進歩とともに私達の生活の中には、石油製品を始めとする「燃えやすい物」が多くなります。特に燃えやすい物は消防法で「危険物」として、その貯蔵や取り扱い方法が定められています。たとえば、暖房器具の燃料である灯油、しみぬきベンジン、マニキュア、塗料、天ぷら油などがあります。これらの危険物は、正しく取り扱えば大変便利である反面、取り扱いを誤ると火災を引き起こす危険性を持っています。

- 一般的に危険物は
  - 一、極めて引火しやすい
  - 二、蒸気は空気より重い
  - 三、水に溶けず水より軽い
- これらの性質を持っています。



- 取り扱上の注意
- 一、火気の近くで取り扱わない。
- 二、石油ストーブに灯油を補給する場合は
- ① 石油ストーブの火は必ず消す。
- ② 給油中はその場を離れない。
- ③ 過剰に補給しない。
- ④ 使用するときには容器に表示されている注意事項をよく読む。

- 保管上の注意
- 一、必要以上に買いためない。
- 二、保管場所は直射日光を避け、火気の使用場所から遠ざける。
- 三、保管容器は漏れや変形のないものを使用し、必ず密栓する。
- 四、灯油用ポリエチレン容器を使用するときは、推奨マークおよび認定証のあるものが望ましい。



- ★所在地  
山子田414番地
- ★従業員数  
33人（村内者10人）
- ★製造品目  
各種小売用豚生肉



▲赤城村にある関連会社の岡部養豚



## （株）榎名食肉センター

「よい肉をより安く消費者へ」をキャッチフレーズに、昭和五十年にオープンした榎名食肉センターは、肉の加工場のほかに、県内に九つの直販店舗をもっています。

加工場ではブロック肉をカタ、モモ、ロース、バラ肉に加工しています。

安売りが評判ですが「良質の肉をより安く地域の人々に供給する目的でこの会社を始めたわけで、この基本姿勢はくすしたくありません。安く供給できるのは、加工直販方式をとっているからです」と、会社の方針を語る社長の岡部さん。

豚肉の需要は増えていますか  
「この十年間はわずかながら増えています。需供バランスも」と

とれています。しかし群馬県みると、豚肉の消費量が全国一低いという統計結果が出ています。これは「肉を常食するとコレステロールがたまる」というふうに、誤った解釈をしている人が多いからではないでしょうか。一度に極端に食べ過ぎない限り、コレステロールがたまるということはありません。ですから安心して、もっと食べてほしいですね。」

肉の変質を防ぐため一定の温度に保たれている工場内は、食品を扱う会社にはふさわしく清潔そのもの。働く従業員の皆さんも帽子から作業着にいたるまで衛生面に気が配られています。

工場となりにある直売店では、毎週火、土曜日に売り出しをするという方式をとっています。

## 村長の企業訪問—社長さんこんにちは

### （株）ユール

東京に本社をもつ株式会社ユールは、昭和五十九年十二月に群馬第二工場として本村に進出し、操業を開始しました。

会社の伝統は古く、昭和四十年には吾妻町に第一工場を開設、望遠鏡や顕微鏡、光学機械・器具の製造を始めました。本村の第二工場は、会社の規模拡大策の一つとしてつくられたもので、二つの工場につくられた製品は、兄弟会社であるユール光学株式会社が販売元となり、主にアメリカを中心に輸出しています。国内向けは、あくまで、九十九が輸出向けです。この種の業界では国内最大の会社で、その名は広く知られています。

この二つの種類のものを  
つくっているんですか

「この第二工場では望遠鏡と双眼鏡をつくっていますが、種類は大小合わせて三百ぐらいあります。」

説明に当たってくれた専務の斉藤さんは、昭和四十年に友人と会社を設立以来、二十数年余で国内最大の会社にまで築き上げた青年実業家。

スタッフの皆さんが  
若いですね

「それは、会社が三十年程で急成長したためです。これら若い技術者により毎年十種類ほど新製品が開発されています。アメリカでは、本当に品質のよい物が要求されるため、品質の向上と技術改良には特に力を注いでいます。その結果、アメリカの大型デパートの望遠鏡売り場では、ユールの製品が三分の二を占めているそうです。」

「ミニつないきれいな工場内には、いきいきと働く従業員で活気に満ちあふれています。」

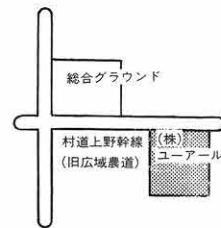

- ★所在地  
山子田2013番地1
- ★従業員数  
60人（村内者50人）
- ★製造品目  
望遠鏡、双眼鏡

企業紹介シリーズ—製造業種の事業所を紹介しています



榎中 2年  
岡本有加さん  
(1年生のときの作文)

入選作文

社会を明るく  
する運動

私は、社会を明るくするためには、ぬすみ、殺人など悪い事をこの世の中（社会）からなくせたいと思います。

新聞に「警察官、刺殺される」とありました。刺殺と言言葉だけでもいわず。刺殺された人の家族の人はかなしむと思うし、殺してしまった人もどかえしがつきません。そういう事件があると、社会が暗くなります。これから、殺人と言つおそろしいことはなくすように、みんなで考えていかなければなりません。

私は、人間から「悪い心」がなくなればよいと思いました。これから、みんなで協力してたすけあう、平和な社会ができればいいです。そのためには、みんなで努力しなければなりません。みんなで考えなければいけないと思います。



# カメラリポート

## ♪ 聴衆もうっとり

南・北両小吹奏楽部が定期演奏会

▶南小吹奏楽部の定期演奏会



南小吹奏楽部の第3回定期演奏会が11月29日、同小体育館で行われました。

マーチングや子どもたちになじみのある曲がつつぎと演奏され、聴衆を魅了していました。

11月29日、北小吹奏楽部の第7回定期演奏会が同小体育館で行われました。

演奏会にはたくさんの方が訪れましたが、みなさんうっとり聞き入っていました。



▲北小吹奏楽部の定期演奏会

▶団員により設置される標識板



## 消防施設を総点検 — 消防団

本格的な火災シーズンを迎え消防団では、十一月三十日に消防施設の点検と標識板などの設置作業を行いました。

この日は四つの分団が総出で、八十カ所の防火水槽と消火栓に標識板を設置するとともに、路面などに消火栓の位置を示す標識マークを百九十一カ所に設けました。

空気がまだいぶ乾燥してきました。火災予防の主役はあなたです。火の元には十分注意して火災を出さないようにしましょう。

## 事故にあわないでネ

交通安全会婦人部が交通教室

年末年始にかけて園児たちが交通事故にあわないようにと、交通安全会婦人部では12月10日から19日にかけて、村内の各幼稚園と保育園を訪れ「交通ルールをよく守って絶対に交通事故にあわないでネ」と、園児たち呼びかけました。

またこの日は、婦人部独自の事業活動益金で買ったミニボールをプレゼントし、園児たちから大変よろこばれていました。



▲ミニボールのプレゼントに大喜び

## 名人位をめざして

### 村長杯争奪将棋大会

◀対局は真剣そのもの  
(村長杯争奪将棋大会から)

十一月三十日、第二回村長杯争奪将棋大会が農民研修館和室で行われ、参加十二人により名人の座が争われました。

大会は、予選リーグを勝ちぬいた四人が決勝トーナメントに進出し、三区の高野辺三郎さんが優勝し二年連続名人の座につきました。二位は八区の大竹尚

### 第二回中学生大会

保さん、三位は十区の大島昌一さんでした。

将棋クラブ主催による第一回中学生将棋大会が十二月十四日、農民研修館で行われました。この大会には十二人が参加し、初代中学生名人に富沢明央君(三年)が輝きました。二位は岩倉伸君、三位は一倉学君という結果でした。



▲たくさんの買い物客でにぎわった会場

とりたての野菜はいか  
『宮室の里』で大即売会

観光農業「宮室の里」では、とりたてて新鮮な野菜を買って十二月二十一日、年末即売会を行いました。

また、前橋刑務所および榛名女子学園から協賛として、刑務作業製品が展示即売され、会場となった宮室地区農産物集出荷所は、買い物に訪れた主婦たちで大にぎわいました。



# 喜びの人びと 椋東中PTA 表彰受ける



椋東中PTAは、このほど開かれた群馬県小中学校PTA連合会総会の席上で、生徒の健全育成に努めた功績が認められ、同会長表彰を受けました。

会長さんの声

生徒に対する非行防止活動が評価されたのですが、これは学校関係者をはじめPTA、地域などの努力が実を結んだもので、生徒の非行が激減したことが何よりもうれし

# 受賞おめでとございます 椋東中石井校長 二つの受賞



椋中の石井信雄校長は、このほど、群馬県防犯協会および渋川地区学校警察連絡協議会より表彰を受けました。

二つの表彰は、児童生徒の

非行防止と健全育成に貢献された功績が認められたものです。

喜びの声

生徒の非行防止には学校やPTAのみならず、地域やそれぞれの家庭が一体となって取り組むことが一番大切だと痛感しています。今回の表彰は、このような周囲の協力があったからで大変感謝しています。受賞よりも学校から非行が減ったことの方がうれしく思います。

**広報しんとうクイズ**  
答えを解答用紙に書いて、北小、南小、榛中、農研研修館に置いてある箱の中に入れるか、企画広報課(山子田1258-1)へ届けてください。締め切りは1月25日です。正解者の中から抽選で30人に記念品をお贈りします。

### ★たての力ギ★

- ①気持ちよく空が晴れたをい
- ②。気分も毎日こうありたいもの。
- ③お父さん、これがバレンタイン、お母さんから大目玉ですぞ。
- ④劇的なこと。
- ⑦大気中に低く立ちこめた薄い霧や煙霧を何と
- ⑧どんな手段でも動かないことを、〇〇でも動かぬと

- ①物に深く感じて心を動かすこと。あの映画をみてーした。
- ②お父さん、面倒くさがらずに毎朝そつて。
- ★よこの力ギ★
- ③落雷やいやな事を選びよつとして唱える、まじないの言葉。
- ④子どもたちのこれがある。と、親がとても喜ぶものは？
- ⑦あわてて食べるのとどにかえまますよ。
- (☆をつなげて一つの言葉にしてください)〇〇〇〇〇〇

1			2	3		4
		☆				☆
		3				
6				☆		マ
			☆			
		8		3		ッ
10						

- ⑨飛び出しはドライバーを〇〇とさせます。
- ⑩お正月の風物詩。風の強い日がいよいよです。

### 前回の答えと当選者

1	ウ	イ	2	コ	ン	3	オ
☆	ル	ガ	4	ト	☆		シ
		6	フ	ラ	ー	8	マ
5	マ	☆					ウ
		7	ウ	☆		9	ナ
							ガ
10	エ						ツ

- ▽南小(三浦健)
- オ
- シ
- ウ
- マ
- ナ
- ガ
- ツ
- 由美(9)▽9区 浅見美歩
- (7)、武花美鈴(10)▽10区
- 田畑ゆり子(8)▽11区 萩原香代子(10)▽12区 入沢淑子(12)▽13区 川島正人(8)、南茂(46)▽14区 白井信美(46)、松島広敏(11)▽15区 金井フク(66)▽16区 吉田晶(11)▽17区 木村友美(11)▽18区 山本崇(11)▽19区 村上智子(8)▽20区 中沢寛(11)▽目黒隊 富沢利弘(34)

# 公共事業入札結果(主なもの)

- 公営住宅第一種木造二階建新築(新井団地)工事
  - ・場所 新井字立畦
  - ・事業量 木造瓦葺二階建、床面積六九・五六平方メートル
  - ・工事請負費 三、九〇〇万円
  - ・請負業者 鶴川興業(株)
- 同設備(空調機械他)工事
  - ・工事請負費 四、〇七〇万円
  - ・工期(西工事共) 昭和六十一年十一月二十七日から六十二年三月二十日
- 林道新井盗人越線開設改良工事
  - ・場所 吾妻山地内
  - ・事業量 幅員五メートル、延長三三〇メートル
  - ・工事請負費 二、六九〇万円
  - ・請負業者 勝野建設(株)
- 村道上野原支線二号舗装工事
  - ・場所 新井字桃泉地内
  - ・事業量 幅員五メートル、延長四四二メートル
  - ・工事請負費 二、〇五〇万円
  - ・請負業者 岩崎建設(株)
- 昭和六十一年度調査第九〇二号沢端川河岸復旧工事
  - ・場所 新井字下新井地内
  - ・事業費 護岸ブロック積 復旧延長二九〇メートル
  - ・工事請負費 一、七〇八万円
  - ・請負業者 磯岡組
- 農林業地域改善対策事業柿の木坂工ノキ茸栽培施設新築(建物部分)工事
  - ・場所 新井字長久保地内
  - ・事業量 鉄骨造一部二階建、床面積二棟一、二七四平方メートル
  - ・工事請負費 七、二〇〇万円

### ▼公営住宅の起工式から

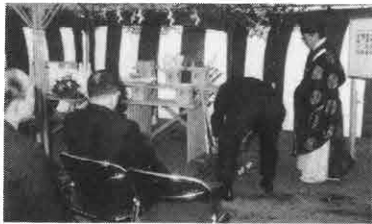

- 農林業地域改善対策事業柿の木坂工ノキ茸栽培施設新築(建物部分)工事
  - ・場所 新井字長久保地内
  - ・事業量 鉄骨造一部二階建、床面積二棟一、二七四平方メートル
  - ・工事請負費 七、二〇〇万円





▲当時を偲ぶ石積と源泉

# ふるさとの名所・旧跡 ③

## ガラメキ 我楽目嬉温泉

ガラメキ温泉は、二世紀末(弥生時代)のころ発見されたとする説がありますが、はっきりした起源はわかっていません。温泉として脚光を浴びるようになったのは、寛永年間(一七二二―一七九一年)のころからによつてです。泉質は塩類泉で、慢性リウマチや神経痛、慢性皮膚病にきくとして人気を呼び、最盛期には数軒の温泉宿が繁盛し、入浴客が絶えなかったと伝えられています。明治に入つて、時の有栖川宮・北白川宮

両殿下の御来浴があつてからは、ガラメキ温泉の名は県内外に広く知れ渡りました。戦前まで入浴客のほか、ハイキングやキャンプ地としても多くの人がびとが訪れましたが、戦後は米軍による強制退去命令により建物などが取りこわれ、その後訪れる人もなくなり衰退してしまいました。今でも当時を偲はせるものとして、建物跡の石積みや源泉をとどめています。

## 村文化財に指定

### 北十二のイヌシデ



- ・所在地 大字上野原字吾妻山2番地
- ・所有者 樺東村
- ・樹高 125m(胸高周囲2,44m)
- ・推定樹齢 300年
- ・由来 村内にあるイヌシデの中で最大木で、樹齢も最高である

## おめでとう\*\*\* ..おくやみ

- ★お誕生おめでとうございます
- 16区 田嶋美晴ちゃん  
(久美二女) 10月26日生
- 10区 金井 充ちゃん  
(栄 長男) 10月28日生
- 20区 八巻敏彦ちゃん  
(武夫二男) 11月10日生
- 17区 畑 直輝ちゃん  
(英司三男) 11月11日生
- 5区 高橋絵美ちゃん  
(道雄長女) 11月12日生
- 6区 湯浅早香ちゃん  
(光昭二女) 11月13日生
- 4区 柳岡信幸ちゃん  
(信一長男) 11月16日生
- 10区 湯浅のどかちゃん  
(昇 二女) 11月16日生
- おくやみ申し上げます
- 2区 岩田チヨさん 79歳
- 4区 染屋久作さん 74歳
- 8区 松岡エイさん 88歳
- 17区 清水マツさん 78歳

## お元気ですか

### こちら保健婦です すすんで受けよう

### 「ガン検診」!

検診を受けること「異常がある」とか「ガン」と言われるのがいやだから受けたくないと言ふのをよく耳にします。

しかし、検診の目的は早期に異常をみつつけ、予防や治療することにあります。特に「ガン」の場合、他の成人病と違って自分でできる予防法や薬物療法はほとんどありませんので、早期発見・早期治療が最も重要です。

ガンは、恐ろしい病気と思つてばかりいてもしかなかったりません。とにかく、ガンは早期に発見して治療すれば一〇〇%治る病気なのです。そのために「ガン検診」はあつてほしいのです。

また、自分は何んの症状もないから、ガンは考えられないといふ安心している方もいるようですが、ガンには特有の症状はないのです。例えば、胃ガンの症状は、胃潰瘍や、胃のびらん(ただれ)と同じ症状で、肺ガンは、慢性気管支炎と同じです。したがつて症状からガンを推定したり、診断したりはできません。また早期ガンでは、症状はほとんどとあらわれません。どうぞ皆さん、ガン検診をもっと積極的に受け、助かる



子宮ガンおよび乳腺申状腺ガン検診を実施

◆日時 2月17日から20日

◆場所 農民研修館および十八区公会堂・笹熊集会所  
(詳細は、後日毎戸に配布)

S 59年樺東村のガン死亡全死亡数 69名		S 60年度ガン検診受診率	
胃ガン	6名	胃ガン検診	21.4%
肝臓ガン	2名	子宮ガン検診	16.9%
肺ガン	1名	乳腺甲状腺ガン	16.8%
子宮ガン	1名	前立腺ガン	31.9%
白血病	1名		
その他のガン	1名		

状態で早期発見するよう心がけて下さい。せっかく与えられたチャンスをのがさないようにならして下さい。

今や、ガン検診を受けたくない、自殺行為と同じことなのです。

## 編集後記

あけましておめでとうございませう。本年も広報しんどうをよろしくお願い申し上げます。

「一年の計は元日にあり」といわれます。みなさんは、今年一年どんな計画を立てましたか。こんなこともしたい、あんなこともやりたい、それに.....。たくさんあると思いますが、「二兎を追う者は一兎をも得ず」ということわざもありますので、計画にはゆとりがあった方が楽なようです。少しでも多くのごとが実現するといいたいですね。ご多幸をお祈りいたします。

あたたかい  
こころ

・㈱ジャパンセントラルコロシ  
アムより 一三三、六六〇円  
ありがとうございました。  
(社会福祉協議会)

## 人口と世帯

人口	11,069人 (+52)
男	5,794人 (+34)
女	5,275人 (+18)
世帯数	3,198戸 (+35)
(12月1日現在(住民基本台帳)登録数( )内は対前月)	





とじて保存してまじょう。いつか役に立ちます

▲会員のみなさん

## 文化クラブ紹介シリーズ

### 国壮会榛東支部

国壮会榛東支部（内海カツ子 長）を紹介します。

昭和四十年に発足したこの会は、現在三十六人の会員がいて、村内を五つのブロックに分け、それぞれの教室が週一回の練習日を設けています。

#### 三千年の歴史をもつ

#### 漢詩を吟詠

この会で吟じるものは、三千年以上の歴史があるといわれる漢詩を読み下したもので、いい詩が多いので心にとまるものもあり、健康面のほかに精神修業にもなる」と語る会員も。

#### ストレス発散に最高

詩吟のよさについて「深呼吸

以上に深い呼吸をするため、背筋がのび健康にいいのと、おなかの底から声を出すのでストレス発散になりますね」と、会員は口をそろえます。また、詩吟を始めてから風邪をひかなくなり、持病のゼンソクが治ったという会員もあります。

日々の練習の成果を村民文化祭や北毛親睦会、吟剣詩舞道大会などで披露しようと、練習にも熱が入ります。

支部では多くの方に詩吟を楽しんでもらおうと、会員を募集しています。お気軽に入会してください。

（入会の連絡は☎五四一三〇 五八・内海まで）

## おもな内容

村のビジョン.....	2めん
昭和61年度予算執行状況.....	3めん
行政ニュース.....	4めん
懸賞作文入賞者紹介.....	5めん
企業紹介シリーズ.....	6めん
カメラレポート.....	7めん
茶の間の話題.....	8めん
みんなのひろば.....	9めん
ふるさとの名所・旧跡.....	10めん



# より快適な 生活環境づくり



## 消防

本村の消防救急体制は、河川地区広域消防と、本村消防団によって構成されています。

広域消防は、河川に南分署が置かれ、本村域には十分以内に急行できる体制にあつて、車両二台と職員十六人が配置されています。一方本村消防団は、四つの分団と役場職員からなる本部班で構成され、団員総数四百四十五人、消防車四台と水槽付消防車一台を備えています。

消防水利については、防火水槽を二年に五カ所ずつ増設していますが、今後の地域開発に対応するため、消火栓や防火水槽などの確保と適正配置を図っていく必要があります。また、火災予防活動の強化として、予防査察・危険物検査・指導活動の充実に努め、村民の防火意識の高揚を促進することも大切で

火災発生件数の推移

昭和	年	火災発生件数				各年12月31日現在		掛割額
		建物	林野	車両	その他	焼損棟	掛割面積	
51	11	7	1	0	0	棟	㎡	千円
52	10	6	1	0	0	棟	㎡	21,512
53	11	10	1	0	0	棟	㎡	22,522
54	11	11	1	0	0	棟	㎡	21,021
55	9	6	0	0	0	棟	㎡	9,166
56	6	6	0	0	0	棟	㎡	935
57	11	8	0	0	0	棟	㎡	18,404
58	8	6	0	0	0	棟	㎡	6,549
59	8	6	0	0	0	棟	㎡	13,174
60	8	4	0	0	0	棟	㎡	13,985



▲機械器具点検 (秋季点検から)

## 交通安全

そして今後、婦人消防クラブや少年消防クラブ、自治会消防隊など、自主消防組織を育成することも課題の一つです。

民間の交通安全組織として、昭和五十九年に橋東村交通安全会が結成され、全世帯が加入しています。このため交通安全思想の高揚にも役立っており、交通安全会および婦人部が中心となつて、子どもや高齢者を対象とする交通安全指導や、バイクの実技指導が実施されています。

また、交通安全対策協議会では、交通指導員八人を委嘱し、学童の交通安全指導や行事の際の交通誘導などを行っていることも、春秋の全国交通安全運動や夏冬の県民総ぐるみの交通安全運動には、交通安全会の協力を得て交通監視所を設置し、歩行者やドライバーに対する交通安全指導を実施しています。

交通安全施設については、県

交通安全施設の現況

信号機	歩道		自転車道	横断歩道橋等	防護柵	道路反射鏡
	定期型	押ボタンス式				
総計	14基	10基	4基	27カ所	10,700㎡	2,900㎡
国道						1
県道	11	9	2	15	7,800	1
村道	3	1	2	12	2,900	2,900

## 公害防止

本村は、従来自然環境に恵まれた農村地域として発展してきたことから、これまで目立った公害問題は発生していません。しかし近年は、都市化の進展や生活様式の変化にともない、畜産による悪臭、ハエの発生などが問題化しつつあります。このため畜産公害対策として、家畜ふん尿処理の指導を強化徹底するとともに、堆肥センターの建設を図り、畜産公害の解消に努めることが急務とされています。



▲集積所に出されるゴミ

河川などへのごみの不法投棄は悪臭や害虫の発生源ともなり、また、野犬などの生息場となりやすいことから、住民一人ひとりが衛生意識の向上に目ざめ、美しい郷土づくりを推進していくかなければなりません。そして、村民に対して生活雑排水による水利の汚濁状況の周知を図り、河川浄化意識の啓発と浄化槽の設置管理の強化を推進していく必要があります。

## ごみ処理

昭和六十年度的ごみ排出量は二千六百七十九トでしたが、そのうち二千五トが収集・処理され、残り六百七十四トが自家処理されました。

ごみ処理状況

区分	総排出量	ごみ処理量			自家処理量
		計	焼却処理	埋立処理等	
昭和52年	2,606	1,065	872	193	1,540
53	2,873	1,184	956	228	1,689
54	2,361	1,655	1,324	331	706
55	2,585	1,990	1,619	371	595
56	2,663	2,212	1,798	414	451
57	2,248	1,516	1,194	322	732
58	2,213	1,442	1,134	308	771
59	2,492	1,692	1,305	387	800
60	2,679	2,005	1,504	501	674



# 昭和61年度予算執行状況 昭和62年 1月1日現在

## 村の財政を公表します

### 一般会計

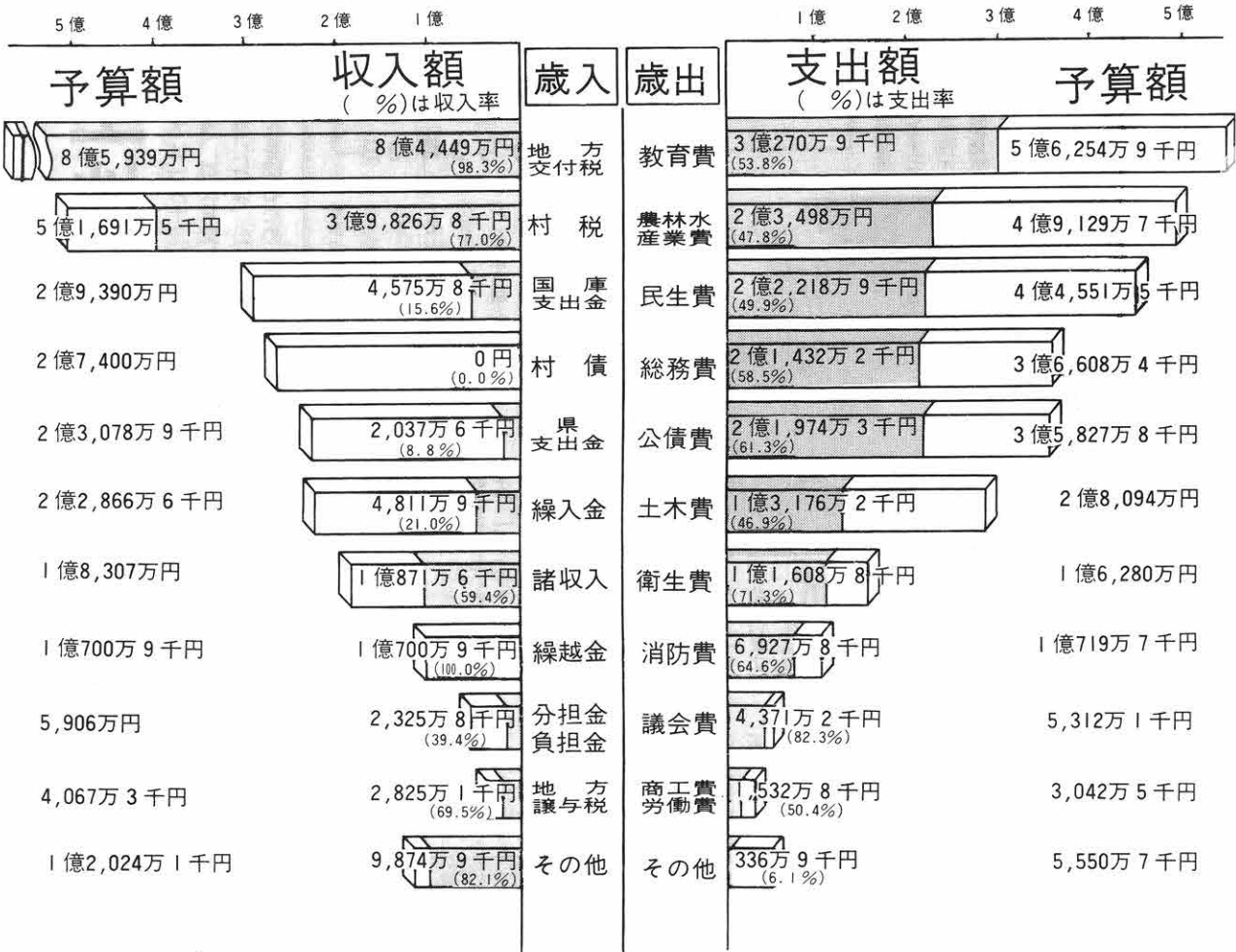

「樺東村財政事情の作成及び公表に関する条例」に基づき、一月一日現在の昭和六十一年度予算執行状況を公表します。

一月一日現在における、一般会計の予算に対する収入済総額、および支出済総額の割合は歳入が五九・一割、歳出は五四・〇割となっております。

また、収入科目別および支出目的別執行状況は、上記グラフのようになっています。この中から特徴的なものを説明します。

#### 歳出

グラフを見ても分かるとおり、村債および国・県支出金の収入率が低くなっています。これは、国・県支出金のほとんどが、事業が完了しないと交付しない仕組みになっているからです。また、村債についても同じように、事業が完了しないと借り入れることができない制度だからです。

#### 歳入

歳入の支出率は、全般的に五〇から七〇割となっております。このうち、五〇割台のものは建設事業を多く含んでおり、建設事業の場合、事業が完了するまで支出をしないので、支出率が低いということになります。これは、労働費や災害復旧費についても同じことがいえます。

また、諸支出金については、予算化された土地開発公社の設立資金が、また設立されていないために支出されず、支出率が低くなっています。



# バイク 二輪車

## 廃車手続きは お早めに!

現在、使用不能となっているバイクや軽自動車をお持ちの方は、次の要領で廃車の手続きを行ってください。

### ▼二五cc以下のバイク

および農耕用(小型特殊) 役場の税務課・軽自動車税窓口まで標識(ナンバープレート)を返却してください。

なお、標識を紛失等により返却できない場合は、その旨記載した申告書を届けてください。(申告書は役場にありませ)

### ▼二五ccを超える二輪車

群馬県陸運事務所(前橋市上泉町)027-216-1000  
 1) 車で手続きをしてください。  
 ▼軽三輪および軽四輪  
 軽自動車検査協会群馬事務所(前橋市野中町)027-216-1146  
 1) 四六(二)で手続きしていただく。

くわしくは役場・税務課(027-216-1121)へ問い合わせてください。

## 春の火災予防運動 防火の大役 あなたが主役

2月28日から3月13日

## 議会だより

# 土地開発公社を設立

村議会では一月十三日、昭和六十二年になって初めての臨時会を開き、土地開発公社設立の議案を審議、可決承認しました。土地開発公社は、公共的施設等の計画的整備を行うための公共用地の先行取得、ならびに地域の活性化を図るため、企業誘致を積極的に推進する目的で設立されるものです。



- ### 火の用心七つのポイント
- 1、寝たばいやはこの投げ捨てをしない。
  - 2、子供は、マッチやライターで遊ばせない。
  - 3、風の強いときは、たき火をしない。
  - 4、天ぷらを揚げるときは、その場を離れない。
  - 5、家のまわりに燃えやすいものを置かない。
  - 6、ふろの空たきをしない。
  - 7、ストーブには燃えやすいものを近づけない。

前年と比較して小野上村、子持村の増加と渋川市の減少が目立っています。  
 出火原因ではたばこ十一件、たき火十件、ガスコンロやレンジ(天ぷら鍋のかけ忘れ等)七件、放火や放火の疑い六件、火遊び五件などとなっております、相変わらずたばこやたき火による火災が多いほか、天ぷら鍋による火災も多く発生しています。  
 昨年の火災件数七十七件につ

### 61年中の火災概況

区分	火災件数				計
	建物	林野	車両	その他	
渋川市	18	2	1	6	27(31)
伊香保町	1				1(3)
小野上村	1	2			3(0)
子持村	9	3	1		13(5)
赤城村	4	1	3	1	9(12)
北橋村	6	3			9(10)
吉岡村	4	1	1		6(7)
榛東村	6	2		1	9(8)
計	49	14	6	8	77(76)

( )は前年の件数

いて原因別に分析してみると、非常乾燥する時期です。火の用心七つのポイントには特に注する火災が三十九件もあり、全体の五一割を占める傾向があります。春先は空気がよつ。

## 社会保険料控除

を受けて

## 国民年金保険料

所得税の確定申告をする時期ですが、国民年金の保険料も社会保険料控除の対象となることを、意外と忘れがちです。自分自身の保険料を支払った場合はもちろんですが、配偶者や家族の分の保険料をあなたが支払ったときも、その保険料の全額が所得から差し引かれます。また、免除を受けていた期間や納め忘れていた期間の保険

料を支払ったときも同じように控除の対象となります。国民年金の保険料を納めることは、老後の保障は言うまでもありませんが、所得税が安くなることばかりでなく、それに伴って翌年の住民税も安くなってくるという仕組みです。所得の確定申告をする際には、前年中に納めた国民年金保険料額の、控除を忘れず受けましょう。



# 自立生活の基盤を確立

## 特別障害者手当制度

皆さん、特別障害者手当制度を存じますか。この制度は、障害者の所得保障のひとつとして、障害者の自立生活の基盤を確立するため、六十一年四月に創設されたものです。

### 支給要件

特別障害者手当の対象となるのは、精神または身体に著しく

重度の障害があるため、日常生活において常に特別の介護を必要とする二十歳以上の方です。この手当は、障害基礎年金や障害厚生年金などと併給されます。ただし、施設に入所しているり、病院などに継続して三カ月を超えて入院している場合などには支給されません。

また、支給資格者本人とその扶養義務者などの前年の所得に、認定請求の手続き

### 手当の支給に ついて

特別障害者手当は、一人につき月額二万八千円です。毎年二月、五月、八月、十一月の四期に、それぞれ前月までの分が支給されます。

また、手当の支給は、支給資格者が認定の請求をした日の属する月の翌月から始まり、手当を支給すべき事由が消滅した日の属する月まで支給されます。

### 認定請求の手続き

特別障害者手当の支給要件を

満たしながら、また、支給を受けていない方は、役場で請求の

手続きをしてください。

すべての国民が加入することになりました。

サラリーマンの主人に扶養されている奥さんも、もちろん国民年金に加入しなければなりません。サラリーマンの奥さん、国民年金の保険料は夫の加入している年金制度がまもって負担するため、個人では納める必要はありません。しかし、村民の一部には国民年金に加入すると、夫の給料から上乗せして天引きされる」と誤解し、給料から引かれるのがイヤで加入して

## サラリーマンの奥さん 加入手続きは済みましたか

国民年金には、職業を問わず

### 受賞おめでとうございませす

七区の松本洋子さんは、このほど行われた第十七回イトーヨーカドー高校生懸賞作文で、最優秀賞の金賞に輝きました。昭和四十五年から行われているこの懸賞作文に、今回は一万三千八百二十点の応募があり、松本さんはただ一人金賞に輝いたものです。

### 松本 洋子さん (明和高校三年)

### 課題テーマ 「もしも、私が…だったら」



よらこびの声

明和高校からは過去佳作に入選したのが最高だったので、金賞の知らせにはびっくりしました。今回の受賞はとてもうれしく、高校生活のよい思い出になります。

時々、テレビや新聞等で問題とされる「中国残留日本人孤児」のニュースを見るとき、私にはどこか身近に感じられるものがあります。それは、残留孤児といわれるそれらの人々と多くの関係をもつ「満州」という場所です。そう遠くはない昔、私の祖母達が生活をしてきたからです。祖父と結婚した祖母は、その頃住んでいた家でその生活を

あまりしないうちに、家族みんなで海を渡り、今の中国であるところで新しい生活を始めたそうです。見渡すかぎり平地がつづく広い土地で、母ものんびりと育ったことをよく話してくれま。そんな幸せな生活はつかの間でした。日本は戦争に負け、祖母達の生活は一気に危険な毎日へと急転したそうです。前にテレビで同じようにして危険な体

験をした女の人が日本までの帰路を語った番組を私も見たことがありましたが、祖母達がソ連の人々におわれ、逃げて帰ってきた道のりも、海を越えなければならぬものだっただけに、生きること死ぬことも背中合わせのようだったことがわかります。大人一人でさえ安全に帰ってこることが困難だったことを考えると、自分で歩いていけない十歳以下の子供はみんな親たちの手で焼いてしまったという悲しい出来事も祖母は口数少なく話してくれま。母はそんな時小学校一年生でした。泣いて「歩ける」と言ったそうです。祖父は十年前、それらの出来事とはまるで関係ない病気でなくなりま。母が不思議でたまらないのです。



# 群馬モールド

## 株式会社



前橋市に本社をもつ群馬モールド株式会社は、昭和四十八年に本村に進出し、操業を開始しました。

「二ツサンの車に使用されるエンジンキーやドアキーを

つくっているのですか

どんなもの

家内された工場内は、大きな工作機械がスラリ。機械の中には、この辺りの土地付き住宅と同じくらい値段のもの



- ★所在地 新井2,616番地 (11区区内)
- ★従業員数 6人 (全員村外者)
- ★製造品名 車のエンジンキーやドアキーの金型

「この種の業界は、この十年間で大きくのびました。その中で我が社は好不況に關係なく、低価でお客の要求に応じてきましたので、不況風の吹く中でも仕事は順調にきています。発注先は二ツサングループの会社ですが、我が社以外に仕事を出していないそうです。」

「この培った技術と伝統、そして、客の信用を大切にしたい」と、より良い製品つくりのため研究に余念のない群馬モールドです。

「この種の業界は、この十年間で大きくのびました。その中で我が社は好不況に關係なく、低価でお客の要求に応じてきましたので、不況風の吹く中でも仕事は順調にきています。発注先は二ツサングループの会社ですが、我が社以外に仕事を出していないそうです。」

「この培った技術と伝統、そして、客の信用を大切にしたい」と、より良い製品つくりのため研究に余念のない群馬モールドです。

### 小さなたすけあいが大切

私は二十四時間テレビを見て、こんなゆめを見たことがあります。ジェット機にのって外国のすばらしい国々へ行ってみたい、なんて思ったことがあります。世界はみんなのゆめの国ではありません。小さな子供達があります。薬もない、体力がないため体

がわるくなっても、薬がないためにみんな死んでいきま

す。母や父の悲しみがなんど



榛中2年 飯塚恵美さん  
1年生のときの作文と

もいけません。とてもかわい

そうです。世界中の人達みんながほんのすこしたすけあ

### 村長の企業訪問—社長さんこんにちは

## 真塩電機株式会社



真塩電機株式会社は昭和四十五年

に本村に進出し、操業を開始しました。

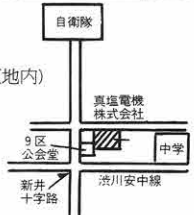

- ★所在地 新井1,453番地 (9区区内)
- ★従業員数 13人 (村内者7人)
- ★製造品名 産業用変圧器

「この会社は東芝の協力工場として、産業用の変圧器を製造しています。」

「初めで見るとは難しく思

うかも知れませんが、慣れれば

しませは難しいことではありません。従業員には仕事の早さよりも、不良品を出さないような仕事を指導していま

す。ですから、従業員一人ひとりが責任感を持ち、のびのび仕事をしています」と、社長

の真塩さん。

景気はどうですか

「この変圧器は大変重要な働きをするため、高品質のものが追求されます。この種の業界は信用が第一ですから、不良のない真心のこもった製品つくりを心掛けています。」

この姿勢と高品質の製品が高く評価され、東芝さんからは設立当初より安定した注文を受けています。」

各ホジションで働く従業員のみなさんは、社長さんのこの方針に添い生き生きと働いています。

フル操業が続く真塩電機は今後は、規模拡大も図っていきたい」と、とても意欲的な会社です。

い、その小さな輪が大きな輪に広まったり、きつと小さな子供達のおおからわらわらがあり、すばらしい国にかわって

いくと思います。

私達日本の国はとっても幸せです。おいしい物をおなかいっぱい食べているんな物を

見て、自動車といえは一家に一台とない家はないくらいです。めぐまれます。

テレビを見てからは、とても幸せでわいわいしています。もしも、私の国でかんぼつがおきてなにも作物がとれなくなったら、食糧にまってい

ます。そんな時、一人ひとりのたすけあいが、生きていくのにもとてもだいじなこと

なです。私達みんなの小さなたすけあいで、たくさんの人達がどきどきしたすけあ

らうと思っています。

私達日本の国はとっても幸せです。おいしい物をおなかいっぱい食べているんな物を

見て、自動車といえは一家に一台とない家はないくらいです。めぐまれます。

私達みんなの小さなたすけあいで、たくさんの人達がどきどきしたすけあ

らうと思っています。



# カメラリポート

## 盛大に出初式



一堂に並ぶ消防団のみなさん

新春恒例の消防団出初式が、一月十一日、北小校庭で行われました。  
底冷えのしたこの日の式典は、姿勢、服装点検のあと各分団による小隊訓練が披露され、つづいて分列行進が行われました。そして、検閲者の村長から「団員のきびきびした動作を拝見し心強く感じた。村民の消防団に対する期待は大きい」と、あいさつと講評がありました。  
冬期は火災が最も発生しやすい季節。くれぐれも火の元に気をつけ、火災を出さないようにしましょう。



## 本部班に最新型タンク車

▲入魂式のもよう

一月八日、役場の職員で組織する本部班に、最新型タンク式消防自動車（納車）され、あわせて入魂式が行われました。  
昭和四十五年に購入した旧タンク車は老朽化が著しいため、最新型に更新したものです。これで、各分団の消防自動車は、すべて最新型となりました。

## 私たちはかるた名人

一月十一日、第十八回上毛かるた大会が農民研修館で行われ、二十一チームから二百八十八人の子供会員が参加しました。

- ◆団体戦
- ◆低学年（一・二年）の部
- ①七区（高橋真理子、湯浅裕一郎、狩野美咲、山口宗彦）
- ②八区③五区
- ◆中学年（三・四年）の部
- ①九区（富沢美紗、清水啓子、石井淳、徳永幸男）
- ②十九区
- ③三区
- ◆高学年（五・六年）の部
- ①九区（金田昭男、金田和男、小山敦美、牧口幸子）
- ②十七区③一七区
- ◆個人戦
- ◆中学年の部 ①九区小山一
- ②十三区南裕子③十五区岩崎栄
- ◆高学年の部 ①一区善養寺奈緒②五区小林勝弘③十九区竹淵康明

▼「ハイッ」ほとんどいっしょ



## 二百九人が大人の仲間入り—成人の集い



▲新成人のみなさん

成人の集い（成人式）が一月十五日、農民研修館で行われました。  
ことし成人式を迎えた人は二百九人。会場は真新しい青広や振りそで姿の新成人で、華やかな雰囲気につつまれていました。  
式典では、村長や多くの来賓の方々からあたたかいお祝いの言葉が述べられ、新成人を代表して岩田健治さんからお礼の言葉が述べられました。またこの日は、自衛隊の音楽隊がお祝いの演奏にかけつけ、式典に花を添えています。



# 茶の間の話題

村の話題を集めています。身近な出来事、催し、話題などがありましたら企画広報課（電話54-2211内線32番）へご連絡ください。取材にうかがいます

▼清水重機で静養中の45トンドンプトラック



## でっかいなあ

この大きなダンプトラック、どこかで見たことありませんか。そう、テレビのコマーシャルに出てきますよね。

この超大型ダンプトラックが、長岡上庄部の県道・水沢群馬線沿いにある、大型建設機械の修理工場である清水重機にきています。

この四十五トンドンプトラックは、普段見かける大型ダンプトラックの四から五倍の積載容量があり、主にダムなどの建設現場で使われるもので、昨年夏は水上町に建設中の楕岡ダムで活躍していました。現在は積雪により工事が中断しているため、ここで静養中。雪どけ時期になると、またダムの工事現場に出かけて行くそうです。

みなさんも一度、実物をみてみませんか。とにかくだきいですよ。

### 広報しんとうクイズ

答えを解答用紙に書いて、北小、南小、榛中、農民研修館に置いてある箱の中に入れるか、企画広報課（山子田1258-1）へ届けてください。締め切りは2月25日です。正解者の中から抽選で30人に記念品をお贈りします。

#### ★たてのカギ★

①桃栗三年、柿八年、〇〇のバカヤロ十八年。

②〇〇〇〇板は見たらすぐに次の家に。

③ブルース、ワルツ、タンゴといたら。

④冬の代表的な漬物といえはたくあんど。

⑤遠くで操作するものを略すと、トナカイがひくものは。

⑧カゼをひいたら〇〇のが一番。

1	☆		2		3	☆
				4		
		5				
6	☆					
				7		8
9	☆		ネ			☆

(☆をつなげて二つの言葉にして下さい)

#### ★よこのカギ★

①コアラの大好物は。

④ほかけ舟と呼ばれるのは、船。

⑤受験生のみなさん、ときには〇〇〇〇することも必要です。

⑥迷信の一つで悪い方位のこと。

⑦赤ちゃんはお母さんにこれを〇〇〇〇

(☆をつなげて二つの言葉にして下さい)

してもらうとすぐに眠ります。⑨同じくりかえして新鮮味のないこと。

### 前回の答えと当選者

広報百八十九号のクイズの回答は三三通寄せられ、全通正解でした。正解者の中から抽選で次の三十人の方に記念品をお贈りしました。カッコ内は年齢。

(敬称略)

- ▽1区 岩田健太郎(10)▽3区 高野辺豊(11)野村明美(32)▽4区 塩沢直美(7)▽5区 井野瑠美子(46)▽6区 岡部一寿(40)▽7区 一場岸男(59)小林賢(26)木村忠夫(11)▽8区 小山研二(9)▽9区 小山敏子(50)松島智美(9)浅見千紘

1	カ	ン	2	ト	☆	ウ	3	ド	☆
6	イ	セ	イ	コ	☆	キ	7	モ	☆
10	タ	コ	ア	ケ					ク

### （ド）（ン）（ド）（ヤ）（キ）

- (8)▽10区 高橋喜美子(51)萩原直孝(10)▽11区 小林テイ(7)大野としえ(8)富沢修(9)▽12区 野口君江(36)新藤テルノ(78)▽16区 水能千枝(11)▽17区 笹沢政枝(55)高橋信治(12)▽18区 高橋典子(10)山口伸治(12)一倉初美(7)山口照代(12)▽20区 牟田洋子(33)吉森弘一(11)柴谷久恵(9)

## 榛東村の地名と風土

べつぶん 別分—神領を分け与えられた土地

(その1) 中村京一著



自衛隊駐屯地の南に位置する別分地区

自衛隊のグラウンドの東の地区を別分といっている。これもなかなか由緒のありそうな地名である。狭い起伏の多い土地で桑園や畑地となっているが、一見、つい最近に開墾されたかのように見える。(現在は土地改良事業が進行中で、景観が変わっている)別分を「べつぶん」と言っているが、これは多分、別分(べつぶん)ではなからうか。ワケブとかベツブというの は、平安時代後期から鎌倉時代に成立した地名と見られる。「符」とは、公に出された書きつけのことであって、別符は、功績のある者に田地を賜る際に下賜する特別な別符のことであるという。これによって得られた土地が別符田でこれを別符と略称した。九州の有名な別分温泉の別分がこれである。



\* わたしは、いま

# 青春真最中

小林 明弘さん  
ひとことインタビュー (2区・27歳)



※お仕事は—

家が水道工事店を営んでいるので、私も手つだっています。

※趣味は何ですか—

スポーツが好きで、今はゴルフに凝っています。少し前まではスキーもやっていました。

※自分の長所と短所を—

そうですね、長所は、人づきあいがいいのと、約束は必ず守ることですかね。短所はちょっと短かなところかな。

※好きな女性のタイプは—

しっかりしている半面、やさしさのある人がいいですね。

※結婚は何歳位が—

いい人にめぐり合えばいつでも。遅くても30歳までにはしたいと思っています。

※村づくりの提案を—

榛東村は近隣町村に比べ、公営スポーツ施設が少ないので、テニスコートなどをもっとつくってほしいですね。また、スポーツ施設は一カ所にまとまっていたほうが便利なので、総合グラウンドを中心にして、その周辺につくったらいいと思います。

このコーナーは、村内に住む20代の後継者(独身男女)を紹介するとともに、村づくりの提案をいただくコーナーです。

先の広報でガン検診のことがでていましたが、これを読んで、検診の大切さを改めて痛感しました。

私はこちらまで、毎年胃ガン検診を受診してきましたが、今後とも続けようと思います。そこで、検診時間についてお願いがあります。私のように、仕事で村外にでかける

胃ガン検診	21.4%
子宮ガン検診	16.9%
乳線甲状腺線ガン	16.8%
前立線ガン	31.9%

検査については、厚生省の指

お答えします

本村の各種ガン検診の受診率は表のとおりで胃と婦人科検診については、厚生省の指

## 胃ガン検診の 早期実施を

者が検診を受けるには、半日なり仕事を休まなくてはなりません。ですから、朝六時ごろから始めていただければ助かるのですが、そうすれば動

導目標値である三〇割に及んでいません。そこで、村ではガン検診の受診率向上のために、いろいろの啓蒙活動を行っています。

## 私の要望

胃ガン検診については過去、朝七時からの検診を実施したことがありました。そのときの結果を見ると、早朝時間帯に訪れた人の中には勤労者の受診はほとんどなく、むしろ、昼間時でも都合のつく

人の受診がほとんどでした。よって、それ以後この早朝検診は行っていないですね。しかし、早朝検診はいつでも実施できる体制が整っています。そこで村では、希望者の数を把握したいと思えますので、早朝検診を希望される方は、保健

## すなっぷ



▲収穫に忙しい高橋さん

## 今年のいちごはおいしいヨ

暖かいガラスハウスの中に、いちごの甘い香りがプーンと。

十八区の高橋敬一郎さん宅では、いま、いちごの出荷の最盛期をむかえています。昨年九月に定植し、十二月下旬から収穫が始まりました。

「女峰」という種類のこのいちごは、実がしまっていて甘く、とてもおいしいと評判で、五月ごろまで収穫できる

とか。

「今年は作柄もよ〜、おいしいいちごを皆さんに食べてもらえそう」と、収穫に忙しい高橋さんです。

# みんなのひろば

意見や提案、要望、質問などをどしどしお寄せ下さい。また、青春真最中のコーナーも募集します。

編集室  
企画広報課  
5411  
2232  
内線



# ふるさとの名所・旧跡 ④

## 稲荷神社

主な祭典

- 2月 初午大祭
- 4月15日 春季大祭
- 10月9日 秋季大祭

(獅子舞は村の無形文化財)



宿稻荷神社の歴史は古く、江戸時代においては全県的に信者があがり、年間を通じ参拝者があつたと伝えられています。現在の社殿は文久元年に改築されたものですが、美術的文化財としても著名で、天井には天鳥森恭の作といわれる花鳥図が描かれています。また、時の名工花輪の常三・常八の作による県下でもまれな彫刻や、数々の石造文化財もあります。稲荷神社獅子舞は昭和三十年時の北野知事の要請により明治神宮、靖国神社、浅草観音に奉納されたこともあります。舞は春秋二回の例祭、二月の初午祭で披露されます。また、昭和四十六年には村の無形文化財にも指定されました。

宿稻荷神社の社殿と獅子舞

## 村文化財に指定



### 北十二のナラ

- ・所在地 上野原字吾妻山2番地
- ・所有者 樫東村
- ・樹高 10m (胸高周囲2.1m)
- ・推定樹齢 約300年
- ・由来 村内にあるナラの中で最大木で、樹齢も最高である。

## お元気ですか

### 成人病の予防は

### 若いうちから

成人病という言葉は、日本の死亡原因のベスト3にランクされているガン、脳卒中、心臓病をはじめ腎臓病、肝臓病、胃腸病、糖尿病などの総称です。

成人病は、かつて老人病と呼ばれていましたが、最近呼ばれていません。

老人だけでなく三十代で発病する人もあり、すでに二十代で成人病予備軍に参加する人たちが、続々と増えているのではないかとされています。

成人病の多くは、若いころからの色々な原因が積み重なって、年をとってから、その結果が目に見えるような障害として現われます。

二十歳を迎えて成人式を挙げたのもう成人であり、そこから、人間は心身ともに老化

成人病の五つの特徴

一、自覚症状がなく、いつの間にか悪くなる。しのび寄る。病気である。

二、原因がはっきりしない。

三、がんごに進行する。

四、健康か、病気が区別しにくい。

五、一度その病気にかかると

結果が目に見えるような障害として現われます。

二十歳を迎えて成人式を挙げたのもう成人であり、そこから、人間は心身ともに老化

成人病の五つの特徴

一、自覚症状がなく、いつの間にか悪くなる。しのび寄る。病気である。

二、原因がはっきりしない。

三、がんごに進行する。

四、健康か、病気が区別しにくい。

五、一度その病気にかかると

結果が目に見えるような障害として現われます。

二十歳を迎えて成人式を挙げたのもう成人であり、そこから、人間は心身ともに老化

成人病の五つの特徴

一、自覚症状がなく、いつの間にか悪くなる。しのび寄る。病気である。

二、原因がはっきりしない。

三、がんごに進行する。

四、健康か、病気が区別しにくい。

五、一度その病気にかかると

こちらら保健婦です

完全に治すことが極めて難しい

成人病を予防するには

心からの過労と同様心労の蓄積は万病のもと

十分な睡眠と休息で仕事の疲れの回復を

★成人病を予防するには

★寒さに注意★便秘の解消

★入浴は熱すぎず、長湯は禁物★酒は二台をこえず★

タバコの節煙★姿勢は正しく★笑顔で毎日を

★正しい食習慣を

★偏った食事は成人病につながる★量は少なく種類を

多めに★塩からいものは少なめに

★自分の健康は自分で守る。誰のものでもない、自分のからだです。年一回の検診で、成人病の早期発見、早期治療を。



## おめでとう\*\*\*

### ★お誕生おめでとうございます

- 16区 宿原健太郎ちゃん (一仁長男) 11月20日生
- 9区 村田麻世ちゃん (一也二女) 11月25日生
- 3区 石川達弥ちゃん (洋一男) 11月27日生
- 3区 萩原昌志ちゃん (弘 長男) 12月10日生
- 9区 永井英彰ちゃん (博之長男) 12月11日生
- 10区 吉沢祐太ちゃん (晃 三男) 12月19日生

### ●おくやみ申し上げます

- 1区 善養寺ミネさん 73歳
- 3区 星野 強さん 38歳
- 10区 飯塚フサさん 82歳
- 12区 小林國一さん 59歳
- 15区 岩崎一郎さん 73歳
- 18区 清水朝太郎さん 57歳

人口	11,056人 (-13)
男	5,777人 (-17)
女	5,279人 (+4)
世帯数	3,185人 (-13)
(1月1日現在住民基本台帳登録数 ( )は対前月)	

## 人口と世帯

## 10 ふるさとの名所・旧跡

### ▼婦人会長の手から村長に



あたたかいこころ  
 ◎婦人会よりよろず市の売り上げ30,000円

◎十区阿部利英・花子ちゃん兄弟より九、〇六一円

◎救世真教棟東支部より一〇,〇〇〇円

◎十四区富沢恒安さんより六、〇〇〇円

不用品交換バンク情報

【譲ってください】

▼子供用スキーの板とくつ(サイズ23センチと28・5センチ) ☎6204

▼婦人用自転車 ☎409





ご一読後、大切に保管し、ついでに役立ちます。

▲会員のみなさん

文化クラフ紹介シリーズ

13

## 榛東村俳句会

榛東村俳句会(尾崎幸男会長)を紹介します。

昭和二十六年に結成されたこの会は、歴史も古く伝統があり、月一回の例会を三十六年間続けられています。現在の会員数は二十人ですが、これまで例会に参加した人は婦人会や青年団、一般参加やそのほか合わせて約六千人以上になります。

### 世界一短い文学

俳句は五・七・五の十七文字で自然や人生を詠うことができ、世界で一番短い文学です。

松尾芭蕉が俳句の形態を確立してから三百三十年たちますが、今なお多くの人びとが愛好しているのは、何か大きな魅力があるからでしょう。その魅力を、教養を高めるとともに人との親ほくが図れ、短い字句で自分の意志が伝達できるからと会員は語ります。

俳句は、だれでも簡単につくれ親しむことができます。皆さんも俳句を楽しんではいかがでしょうか。入会の連絡は☎五四一七四六(三尾崎まで)

## おもな内容

村のビジョン	2めん
水田農業確立対策のあらまし	3めん
行政ニュース	4・5めん
企業紹介	6めん
カメラリポート	7めん
茶の間の話題	8めん
みんなのひろば	9めん
ふるさとの名所・旧跡	10めん



# 成人病 予防医療に重点

## 保健・医療

総合的な保健対策の確立を目指し、各種の検診や予防接種、健康相談、健康教育などの保健活動の拠点として保健センターを建設し、健康調査や検診体制を拡大、充実するとともに、受診率の向上を図り、疾病の早期発見・早期治療の徹底に努めていきます。

このため、保健婦活動の充実に努め、高齢者の巡回指導などの地域に密着した活動を推進し、合わせて栄養士による栄養指導活動も充実していく必要があります。



そして「自分の健康は自分で守る」という自覚のもとに、村民一人ひとりの自発的な健康づくりを推進するため、健康教育や啓発行事などを進め、健康づくりを普及させていきます。

主要死因別死亡者の推移 各年12月31日現在

昭和50年	死亡者総数	脳血管疾患	悪性新生物	性心疾患	その他
55	54	16	6	4	28
56	58	14	10	9	25
57	63	15	10	14	21
58	69	16	20	10	23
59	55	17	8	12	18
60	70	12	11	7	40
	68	15	13	20	20

## 国民健康保険

本村の国民健康保険の加入率は世帯四六・三割、被保険者四二・六割で、加入者数は社会保険加入者の増加にともない、減少傾向にあります。

昭和五十九年度の加入者一人あたりの医療費は七万八千三百七十四円で、主として高血圧や脳疾患、心疾患、悪性新生物な

国民健康保険加入・給付状況の推移 各年12月31日現在

昭和50年	被保険者世帯数		加入率	
	人	%	人	%
55	1,345	48.6	4,756	47.9
56	1,359	47.5	4,696	46.6
57	1,355	46.6	4,686	45.4
58	1,383	46.7	4,696	45.0
59	1,390	46.7	4,619	44.4
60	1,445	46.3	4,673	42.6

どの疾病が主となっていきます。今後ますます高齢化の進むなかで、特に老人医療費が増大して国保財政を圧迫しているため、予防医療の充実、健康な老人の育成など、保健施設活動を展開していくとともに、医療費節減対策が大きな課題となっています。

## 国民年金

国民年金事業は、高齢化社会の進展にともなって、その役割はますます重要なものとなっています。

昭和六十一年度から新年金制度が開始されました。これにともない村民の理解と協力が得られるよう、制度の改正内容の周知徹底を図り、未加入者の積極的適用や保険料の的確な徴収、また、保険料免除の適正化など受給権の確保対策の推進を重点として、引き続き国民皆年金の達成に努めていかなければなりません。

拠出年金加入の推移 各年4月1日現在

昭和50年	被保険者数		加入率		料額 円
	人	%	人	%	
50	2,804	2.364	440	42.090	280
55	3,055	2,480	575	136,801	340
56	3,024	2,413	611	159,955	480
57	2,993	2,385	608	179,376	300
58	2,944	2,324	620	193,801	770
59	2,912	2,269	643	203,131	660

## ご存知ですか

## 農地銀行

### 農業委員会の中に設置

農地銀行は、農家が安心して農地の貸し借りなどができるよ



規模拡大  
農家

うにするもので、市町村の農業委員会の中に設置されています。

### 農業委員さんに相談を

などできちんと把握・管理され、契約期間が満了するころには満了通知で知らせてくれます。また、農業の担い手（特に若い農業者）を数多く育成し、農地の有効利用を進めるためにも、安心できる公的な農地銀行が農家の間に入って、担い手への面的集積を強力に誘導することが期待されています。

農地を貸したいという農家は、農地銀行にだけは責任をもつて借り手を見つけてくれますし、適正な小作料も決められ、まらがいなく支払われます。農地を借りたいという農家も、農地銀行に登録しておけば農地を見つけてくれ、経営規模の拡大をスムーズに進められます。

こうして成立した貸し借りの権利関係は、農地銀行のカード

### 国から奨励金

農地を貸した人には国から、つぎのような奨励金が出ます。

★契約期間が三から六年未満 十万円あたり八、〇〇〇円

★契約期間が六年以上 十万円あたり二〇、〇〇〇円

（奨励金の支給は一回限りです。）



貸し手、売り手  
農家



# 水田農業確立対策がスタート

水田はわが国農業生産力の基幹です。したがって、我が国農業の長期的な発展の基盤を確立するためには、生産性が高い水田農業を確立することが、きわめて重要です。

水田農業確立対策は、長期的な観点から農業を見通して、農業の生産構造を転換していくための対策で、水田作物の生産性の向上、輪作農法の確立や需要の動向に応じた米の計画生産

を、生産者や生産者団体が主体的に行政と一体となって、推進するものです。

## 期間は六年間

実施期間は前期（六十二年から六十四年度）三年、後期（六十五年から六十七年度）三年となっています。

## 村で確立計画

対策の計画的実施を図るため、作物の作付け指針、水田の農業の担い手育成や水田農業の生産性の向上などについての計画を、県と市町村でつくりま

## 転作目標面積

転作等目標面積は米の需要不

## 助成金は

転作物等には、転作、水田預託やカウント制度があります。これらの助成金（基本額）は表一のとおりです。

## 転作非対象作物

均衡を背景として、国が生産者団体などの意見をききながら、米の作柄や在庫数量等に基づいて決定するもので、本村の転作目標面積は六七割となっています。

## 加算額は

かんきつ類  
加算額には、生産性向上等加算と地域営農加算があります。これらは重複して受けられますから、地域での話し合いを十分に行い、大いに活用しましょう。（表一参照）

表一 I

区分(内容……作物例)	基本額 (10%当り)
一般作物(永年性作物等及び、麦、豆類、飼料作物) 特例作物以外の作物(花き等)	20,000円
永年性作物(水田から畑等 への転換を伴う作物等)	25,000円
特例作物(畜給が緩和状 況にある作物)	7,000円

●新たに導入された作物として、飼料用米と地力増進作物(知事が指定)があり、これらは一般作物なみに扱われます。

●基本額の単価は平均的なものであり、実際には各市町村の水稲基準収量に応じて決定されますので、榛東村はこの基本額より低くなります。

表一 II

加算名	内容	金額 (10%当り)
生産性向上等加算	(水田の利用権設定等により、中核農家の規模拡大を図る) ○地区に水田の使用収益権を有する者の1/2以下の農業者による転作実施地区 ○地区内で、水田に係る利用権設定を30a以上受けている農業者であって、かつ原則として40a以上の転作実施	20,000円 ただし、 特例作物 にあって は 5,000円
生産組織加算	(中核農家中心の生産組織による稲作及び 転作の組織化を図る) ○中核農家中心の生産集団の組織化 ○基幹作業の共同化 ○集団員外からの作業受託	
団地加算	(転作田の団地化を進める) ○3ヘクタール以上の連担団地又は1ヘクタール以上の団地の合計が地区の転作等目標面積の%以上 ○転作物は原則として2作物以内に統一	
畑転換加算	(地域ぐるみで水田の畑転換を進める) ○地区内の水田の1/2以上の畑転換	
畜産複合加算	(畜産農家と結びついた計画的な飼料作物転作を進める) ○酪農振興市町村の地区 ○耕種農家と畜産農家が転作飼料作物利用供給計画を樹立 ○飼料作物転作団地に属する	
産地形成加算	(農協が指定する地域特産作物について系統 出荷を促進し、その産地形成を図る) ○農協選定の作物 ○中長期的な販売計画の策定 ○生産出荷協定の締結	
特認加算	(知事が農政局長と協議して別に定める)	10,000円 (同上)
地域営農加算	(農協が中心となって地域の水田農業確立を 計画的に推進する) ○農協を単位とした水田利用合理化推進協議会の設置 ○水田を利用合理化推進のための基金造成 ○農協を通じて転作面積の通知・転作等実施計画の提出 ○転作等目標面積の達成	10,000円 (同上)

## ご存知ですか

### がけ地近接等危険住宅移転事業

近年、全国各地でがけ崩れによる災害が頻発し、人命財産に甚大な被害を与えています。危険ながけの周辺では、梅雨期や台風期になると豪雨や長雨のため、がけ崩れ災害を受けやすい状態になります。このよ

な危険ながけ周辺に住み、危険の不安から住宅を移転する計画をお持ちの方は「がけ地近接等危険住宅移転事業」の補助金制度をご活用ください。

### 補助金の概要

- ①住宅の除却等に要する経費 一戸当たり補助限度額 六十三万円
- ②危険住宅に代わる住宅の建築(購入を含む)のため金融機関から融資を受けた場合 一戸当たり補助限度額 二百六十九万円

くわしくは、役場建設課(☎五四一三二二)か、渋川土木事務所建築課(☎二二四〇五五)までお問い合わせ。



# 財政調整基金条例を一部改正

## 議会だより……臨時村議会

昭和六十一年に入り二回目の臨時村議会が、一月二十九日、一日限りの会期で開かれ、財政調整基金条例の一部改正や、左波郡赤堀村が町制を施行したことともなう、関係組合の規約改正議案が審議され、すべて原案通り可決承認されました。



▲議会のもよう

- ◆財政調整基金条例の一部改正  
村の村有林は財政調整基金に属する財産ですが、この村有林の一部三万一千三百七十七平方メートルについて、高崎市の田島クリスタル株式会社により、ハルナグラス工業村（仮称）建設用地として利用したいと、村に借用申請があったので、該当面積を財政調整基金に属する土地から除外するものです。
- ◆群馬県町村自然災害補償組合規約の変更について  
これも、赤堀村の町制施行による名称の改正です。
- ◆群馬県自治会館管理組合規約の変更について  
これも前件と同様の改正です。

◆群馬県消防団員補償組合規約の変更について

この組合は、県下七市五十二町村と三広域組合、および二地区の消防組合で組織されていますが、この中で、赤堀村が町制を施行したことにより、名称を赤堀町と改めたものです。

◆群馬県町村自然災害補償組合規約の変更について

これも、赤堀村の町制施行による名称の改正です。

◆群馬県自治会館管理組合規約の変更について

### 喜びの人びと

▲受賞を喜ぶ婦人部のみなさん



### 澁川警察署長から感謝状 交通安全会婦人部

地域において交通安全活動を積極的に推進し、交通安全思想の高揚と交通事故防止に多大の協力をした業績が認められました。

### 受賞おめでとうございます

### 道路愛護功労者表彰 榛名女子学園

学園前の県道南新井前橋線沿いに、四季折々の花を植え、環境美化に努めた功績が認められました。



▶花植えをする園生（昨年十二月）

浄化槽の設置手続はもうお済みですか？

建築確認通知書の便所の欄がくみ取りとなっている場合は、まだ手続きが済んでいません。設置前に必ず手続きをとりましょう。浄化槽法で罰則の規定ができました。

浄化槽の工事は知事に登録または届け出をした業者でなければできません！

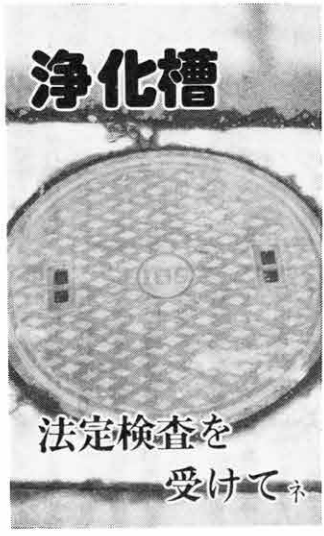

文化的な生活はタダではできません！

スカットさわやか水洗トイレです。でも保守点検、清掃や検査には費用がかかるものです。あらかじめ予算を組んでおきましょう。

法定検査を受けましょう！

法定検査は、車の車検のよう

浄化槽の工事は、知事に登録または届け出をした業者に頼みましょう。

浄化槽は魔法の器ではありません！

浄化槽は水さえ流していればよいものではありません。正しい使用、適正な保守点検や清掃が必要です。使用開始前にお近くの浄化槽保守点検登録業者および清掃業者と契約を結びまし

なものです。保守点検とは別に、つぎの二つの検査が義務づけられています。公（おおやけ）の機関で実施する検査ですので、必ず受検してください。

●使用開始後六カ月目の検査  
●毎年一回の法定検査  
検査の時期になりましたら通知が行きます。必ず受けましょう。

詳しくは最寄りの保健所、土木事務所、浄化槽協会支部まで問い合わせてください。



市町村別救急出場状況

市町村	件数等 出場 件数	搬送 人員
洪川市	851	840
伊香保町	154	137
小野上村	41	43
子持村	154	158
赤城村	203	192
北城村	103	101
吉岡村	151	163
榛東村	144	161
その他の村	10	10
合計	1,811	1,805

広域圏内における昭和六十一年中の救急出場件数は千八百一十一件で、搬送人員は千八百五人でした。とくに、出場件数は過去最高だった昭和五十九年の千八百七十七件を抜き、広域消防発足以来最高の出場となりました。出場件数の内訳をみると、急病の七百八十九件(四三・六%)を筆頭に、交通事故の五百四件(二七・八%)、その他(転院搬送等)二百八十八件(一五・四%)一般負傷三百四件(一八・九%)などの順となっています。搬送人員を性別区分すると、男性千三百三十六人、女性六百六十九人で、女性一人に対して男性一・七人を搬送したことになります。また、一日あたりの出場件数は五・〇件、搬送人員は四・九人となり、広域圏内の住民六十二人に一人が救急車を利用したことになります。

61年中  
**一、八一一件**  
過去最高の出場

▼村長による始球式



八ノ海道地区に

ゲートボール場オープン

13、14、15区のお年寄りに使ってもらおうと、八ノ海道地区にゲートボール場がオープンし2月6日開場式が行われました。

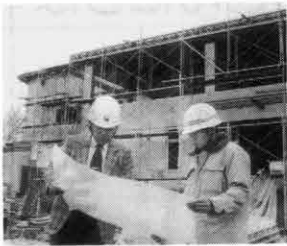

▶給食センター

完成間近

急ピッチで



▶村営住宅

タ

▶十四区コミュニティセン



工事進行中

等級別共済見舞金

等級	傷害の程度	金額(千円)
1等級	死亡	700
2等級	○両下肢を足関節以上で失ったもの ○両上肢を腕関節以上で失ったもの ○両眼が失明したもの	350
3等級	○一下肢を足関節以上で失ったもの ○一上肢を腕関節以上で失ったもの ○両耳の聴力を全く失ったもの ○治療期間が241日以上及び片目が失明	145
4等級	治療期間が211日以上のもの	125
5等級	治療期間が181日以上のもの	95
6等級	治療期間が151日以上のもの	75
7等級	治療期間が121日以上のもの	55
8等級	治療期間が91日以上のもの	45
9等級	治療期間が61日以上のもの	35
10等級	治療期間が31日以上のもの	25
11等級	治療期間が11日以上のもの	15
12等級	治療期間が10日以上のもの	10

「交通事故による被害をお互いに助け合おう」と始められたこの制度も、みなさんの身近なものとなり、年々加入者が増えています。本村の昭和六十一年度の加入状況を見ると、一般加入九一・四割、村が掛け金を全額負担する〇歳から中学生までを加えた全体では、九五・六割の人が加入しています。一方、事故にあつても増え

62年度会員募集中  
**万-に備えて加入を**

渋川交通災害共済

昨年未までの見舞金支払件数は七十四件におよび、加入金に対する見舞金給付率は、九九・四割となつています。このように多くの人が加入しているながら、まだ、未加入者の事故による被害が多く見受けられたり、加入していても新年度の加入申し込みを忘れていた

ら、事故にあつたという例もあります。事故にあつてからでは遅すぎます。新年度も忘れずみんなど加入しましょう。

会員になれる人

村内に住民登録、外国人登録をしていない人ならどなたでも。

加入期間

四月一日から翌年の三月三十一日までの一年間。年の途中で加入することもできますが、有効期間は三月三十一日までで、会費も三百六十円となります。

加入範囲が拡大

健康保険 厚生年金保険 法律の改正によつて昨年四月一日から、適用事業所の範囲が拡大され実施されています。いままでも加入が任意であった農林水産業、飲食店、サービス業などの業種も、従業員が五人以上の法人である事業所は、すべて加入が義務づけられました。

会費

一人三百六十円(二年分)。なお、〇歳から中学生までは村が負担します。

見舞金額

表のとおりです。

見舞金の請求手続

事故に遭つた日から一年以内請求してください。一年を過ぎると見舞金がお支払いできなくなります。くわしいことは、役場・総務課(☎五四一三二二)へおたずねください。

健康保険 厚生年金保険

加入範囲が拡大

法律の改正によつて昨年四月一日から、適用事業所の範囲が拡大され実施されています。いままでも加入が任意であった農林水産業、飲食店、サービス業などの業種も、従業員が五人以上の法人である事業所は、すべて加入が義務づけられました。



税金については、あまりよくしらないけど私たちの生活、国民生活につかわれています。公園や橋、道路などいろいろな物をつくるのに使われたり、警察や消防などの国民生活をまもるためにもつかわれています。僕は、税金のこころをよくしらないかった時「なぜ国は、みんなの家から

## 脱税はずるい

お金を取っていつてしまおうのかな」と思いました。あとで税金について聞いたら、初めて、なるほどと感じました。よく「脱税」という言葉を聞きます。そのこころは、とても悪いことだと思えます。みんなでお金をはらって公共物をつくり、そしてつかっているのに「脱税」をしている人



榛中2年 永見修くん

は勝手に、人が、つくった物をつかっている。そういうのは、僕は、好きでないし、し

は勝手に、人が、つくった物をつかっている。そういうのは、僕は、好きでないし、し

察がつかまえてくれるので、安心します。それは、お金をはらわないのだから、損は、しないと思っています。けど、どういふのは、悪いことなので、国民全員にしてほしくないこと。それは、国会にもいえると思います。国会でその年の予算を決めるけど、あまり、へんな決めかたはよしてもらいたいと思っています。税金を納める人は、毎日、毎日、一生懸命動いて

やつとためているお金だからです。べつに、何もしないでお金が入ってくるなら、どんな使い方でできます。でも、そういうお金は、一つもないから、だから、きちんと決めて、きちんと使ってください。もんくは、ありません。むだのないように、きちんと使ってください。それでいいと思います。

僕たちは、毎日学校へ行って勉強し、そして部活もや

たいと思っています。



- ★所在地 広馬場1,553番地 (14区地内)
- ★従業員数 19人 (村内者10人)
- ★製造品目 テレビ用コンデンサー

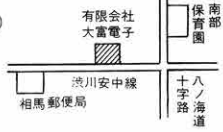

「今の時代は、この種の業界そのものが円高のおおりに受けています。そのなかでわが社はまずまずで、四十軒の内職を使い仕事をさばっています。」

「これまで「納期に一度も遅れたことがない」と、不良品が極端に少ない」という実績が、関連会社に高い評価と厚い信頼をよび、順調な経営に結びついているようです。女性が多い職場。社内での人間関係によるトラブルをなくそうと、従業員の和を大切にしている大富電子です。

有限会社大富電子は大陽誘電の協力会社として、昭和五十八年に操業を開始しました。もともと会社の母体は昭和四十六年からあり、その技術と伝統は業界で高く評価されています。

最終的に「二へ納品され、輸出向けテレビに使用されて

## (有)大富電子

「どんなものをつくっている電の協力会社として、昭和五十八年に操業を開始しました。もともと会社の母体は昭和四十六年からあり、その技術と伝統は業界で高く評価されています。」

最終的に「二へ納品され、輸出向けテレビに使用されて

## 村長の企業訪問—社長さんこんにちは



- ★所在地 広馬場392番地 (15区地内)
- ★従業員数 40人 (村内者6人)
- ★製造品目 ヘルメット



「わが社でつくったヘルメットは、関連会社の新井ヘルメットで最終仕上げした後販売されています。国内消費が九割、残り一割が輸出になっており、円高の影響はあまりありません。需要が増えていますので、残業が続いています」と、うれしい悲鳴をあげています。

「ライ」のブランドは、高品質とハイセンスが受け世界的に知られており、「それだけに品質には厳しさが要求され

高崎市に本社をもつ安全基材株式会社は、昭和五十年に本村に進出し操業を開始しました。

この会社は、「ライ」の商標で知られるヘルメットを製造しており、棟東工場のほか高崎にも二つの工場をもち、全体の従業員数は百二十人におよびます。

何種類ぐらいつくっていますか

「普段みなさんがお使いのホビュラーなものから、レーザーが使うものまで約七十種類あり、ガラス繊維とポリエステルを素材に、表面仕上げを残す段階まで仕上げます」と、工場長の田口さんは説明してくれました。

景気はどうですか

## 安全基材(株)

企業紹介シリーズ—製造業種の事業所を紹介しています





昭和六十一年度村民卓球大会が、二月二十二日北小体育館で行われました。六チームが参加して行われた団体戦は、三区が四区をく

- だして優勝を飾りました。また、五クラスに分けて行われた個人戦には六十六人が参加し、熱戦を繰り広げました。成績はつぎのとおりです。
- ◆ 団体戦①三区（善養寺洋一・岩田真司・岩田秀敏・山藤敏明・石川敏雄・高野辺春男・星野邦枝・山藤久江・星野富美男・高野辺保）②四区③十一区
  - ◆ 個人戦優勝者
    - ◆ 少年男子・金井毅（九区）
    - ◆ 同女子・青山幸子（十九区）
    - ◆ 一般男子・星野富美男（三区）
    - ◆ 同女子・山藤久江（三区）
    - ◆ ベテラン（四十歳以上）渡辺勝（二区）（敬称略）

# カメラリポート

▼ワラぞうりづくりにチャレンジする親子



## 三区が二回目の優勝

### 村民卓球大会

## 優勝は広馬場チーム 村民チュックボール大会



▲優勝した広馬場チームのみなさん

だれでも簡単に楽しめる、大衆性のあるスポーツを広めようと2月8日、村民チュックボール大会が北小体育館で行われました。

この競技は、ゴールした得点の多少で勝敗が決まるもので、大字対抗によるリーグ戦を行った結果、広馬場チームが優勝しました。準優勝は新井、長岡と山子田が三位でした。

## 手づくりの楽しい親子創作グループ教室

既製品しか知らない現代っ子に自分でものをつくる楽しさを味わってもらおうと、親子創作グループ教室が農民研修館で開かれました。

この教室は、昨年十二月からこの二月にかけ四回開かれ、版画やしめ縄、竹馬やたこ、ワラぞうりなどの作品づくりに、六十一人がチャレンジしました。

参加者のひとり「親にとってははなつかしく、子どもにとってはめずらしい作品の製作でも楽しくできました。先生の説明もわかりやすかったです」と大変よろこんでいました。

## 効率よい経営を

### 畜産安定経営講演会



▲多くの畜産農家が訪れた講演会

「畜産農家の経営改善対策と経営分析」と題した、畜産安定経営講演会が1月30日、農民研修館で開かれました。

ここ数年畜産は、飼肥料の高騰と価格の低迷で苦しい経営が続いており、危機打開策を考えようと村で企画。

この日は村内の畜産農家70人が、講師の経済連畜産対策課長・斉藤勝さんの話に、熱心に耳を傾けていました。

## 将棋優勝、囲碁三位

### 第十六回北群馬郡囲碁将棋大会



また、組に分かれて行われた個人戦では、将棋の部で高野辺三郎さん（三区）、大竹尚保さん（八区）が、囲碁の部で川島高夫さん（十三区）、飯塚克三さん（七区）がそれぞれ優勝しました。

二月一日、第十六回北群馬郡囲碁・将棋大会が、小野上村校場で開かれました。

この大会は五町村の対抗形式で行われ、本村は将棋の部で団体優勝、囲碁も三位に受賞しました。

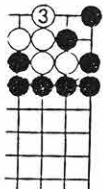



# 広報クイズ

今回は少しむずかしいよ。家族みんなで解いてね。応募方法は回答用紙に書いてあります。三月二十五日までに応募してください。正解者の中から抽選で三十人に記念品をお贈りします。

- ★たての力キ★
- ① 定例会と臨時会があります。
- ② 陸の上でも泳ぐ魚は。
- ③ ○○○○は泥棒のはじまり。

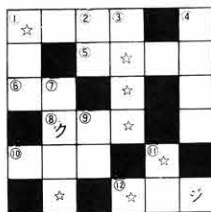

④ お母さんが台所で身につけるのは。  
⑤ テレビゲームばかり夢中になつていないで、たまにはぐれも。

- ⑥ めぐりあわせ。……がいい。
- ⑦ アルカリ健康食品として人気があります。
- ★よこの力キ★
- ⑧ 農業委員会の中に農地○○○
- ⑨ ができました。二ページ参照。
- ⑩ うさぎとカメの競争がでてくる物語は。
- ⑪ 上水道の普及により、めつきり少なくなりました。
- ⑫ 無色・無臭・透明で、酸素一窒素四の割合の混合気体は？。
- ⑬ かわいものの代表。○○○、

- ⑭ 前回の答えと当選者
- ⑮ 萩原宏章(4)▽4区岩田吉信(10)石田淳史(11)▽5区青木孝司(17)狩野美紀子(9)▽7区柳岡和宏(11)小林律子(10)▽9区
- ⑯ 一場好子(55)▽8区浅見順子(11)▽9区鬼尻由美子(7)▽10区飯塚隆彦(8)岩崎豊子(32)▽11区清水紀美子(14)▽12区金井尋敏(7)▽13区南アキ子(7)小野開龍洋(5)▽15区小池仁美(10)秋山昌克(44)▽16区松下美和(9)広橋雅子(27)▽17区岩井ミチ子(54)小池弘美(11)▽18区村上孝(12)伊久間俊男(6)▽19区岩尾美幸(12)▽20区吉野悟(11)▽南小新藤久男

# 茶の話題

やったね、みなみちゃん。

県小学生総体スピードスケート競技会で三冠王

南小の鈴木正美ちゃん(六年生)は、二月十四日に行われた群馬県小学生総体スピードスケート大会の五百メートルに出場し、見事両種目とも優勝、あわせて総合優勝という栄冠に輝きました。

正美ちゃんは榛東村生まれの北海道育ち。お父さんの仕事の都合で四年生まで北海道にいましたが、三年生のときスポーツ少年団に入ったのをきっかけにスピードスケートにチャレンジ。榛東にももつてきてからも、



やったね、みなみちゃん。係では話題を集めています。身近な出来事や話題がありましたら、企画広報課広報係(☎五四一二二一)までご連絡ください。取材にうかがいます。

# 榛東村の地名風土

べつぶん 別分—神領を分け与えられた土地 中村京著 (その2)

別符と同じ別分は、八幡神社の別符によって割かれた土地であると考えられている。八幡宮は、八幡川の氾濫によって流されている。八幡宮古文書によると、応永三十四年(一四二七)に「世上洪水ニテ、此ノ時流出ス」とある。歴史年表にあたってみると、この年の五月二十三日に、京都四条・五条の橋が大洪水のため流出している記事がある。そうすると、この年、全国的にかなりの降雨があったと

と考えられるので、古文書の記録の信頼度を高く見てよいであろう。

八幡宮の再建は、この古文書によると一五二三年(永世十年)となっている。多分この時の社殿の用材に別分の地の杉林を当てたのではないであろうか。そして、その代探後の地を神社からの符によって、いわゆる別符として与えられたと見るのである。

現在でも、この別分の地は、十分に平夷されてはいないし、したがって活用もされていない。少し丘陵上になっていて、すぐそばを流れている天神川の水を活用することもできない。したがって長い間、放置されていたのである。

榛東村の地名をたずねてくつくと思ふことは、なんと豊かな地名をもつ村であることか、というところである。調べてみてわかることだが、桃井村、相馬村の合併で榛東村という人為的な村名ができたほか、ほとんど人為的な手が

入っておらず、古代、中世、近世にわたつての地名や、地形地名をはじめとして行政的・職業的地名など、多様・多彩であつて、まさに、地名は土地に刻まれた歴史であり、文化遺産であると感じるのである。

最近は一区二区という言い方が普通になり、小字名で土地を指すことが少なくなつてきた。中学校の生徒に「君家はなんという字(あざ)にあるの」と聞いても、小字名を知っている者は少なくなつてしまった。ということは、自分の住んでいる土地のもつ歴史と文化、経済(字名はそれを示している)について知る手がかりが失われていくことであり、ひいては郷土への愛着心を失わせてしまうことにもつながつていく。残念なことである。

「地名と風土」を書きながら多くの方々の協力と教示を得ている。ありがたいことである。



- ⑭ 前回の答えと当選者
- ⑮ 萩原宏章(4)▽4区岩田吉信(10)石田淳史(11)▽5区青木孝司(17)狩野美紀子(9)▽7区柳岡和宏(11)小林律子(10)▽9区
- ⑯ 一場好子(55)▽8区浅見順子(11)▽9区鬼尻由美子(7)▽10区飯塚隆彦(8)岩崎豊子(32)▽11区清水紀美子(14)▽12区金井尋敏(7)▽13区南アキ子(7)小野開龍洋(5)▽15区小池仁美(10)秋山昌克(44)▽16区松下美和(9)広橋雅子(27)▽17区岩井ミチ子(54)小池弘美(11)▽18区村上孝(12)伊久間俊男(6)▽19区岩尾美幸(12)▽20区吉野悟(11)▽南小新藤久男



\* わたしは、いま

# 青春真最中



金井久美子さん (5区・24歳)

## ひとことインタビュー

前橋と高崎にお店をもつブティックに勤める久美子さんは、休みの日のショッピングやコンサートが好きというお嬢さん。

自分の性格について「明るいことと、人の面が見がよいこと(これは周囲の人からよくいわれる)が長所。短所は、ちょっと気短かなところ」と分析。理想の男性についても「誠実で男らしい人」と、はっきりした答えが返ってきました。

そろそろお年ごろ。結婚はと訪ねると「今は楽しく仕事もしていますし、したいことがたくさんあるので、結婚はあまり考えていません。27~28歳ぐらいでいいんじゃないかしら。」

村にしてほしいことは——  
「ジャズダンスとか水泳、スキーやテニスなどを、日曜日とか平日の夜に教室として開いていただければ、参加したいなと思っています。」

このコーナーは、村内に住む20代の後継者(独身男女)を紹介するとともに、村づくりの提案をいただくコーナーです。

あなたの

# 声

を広報紙に

のせてみませんか

このコーナーは、村民の声を取り上げるコーナーです。  
日ごろ、身近なことで気付いたことや思ったこと、村にあれをしてほしい、これをしてほしい、こんなふうにしたらいのでは、ここが聞きたい、そこが知りたいなどなど……。

用紙はクイズの回答用紙の裏面を利用すれば便利です。小・中学校、農民研修館に置いてあるクイズの箱に入れてもいいし、役場正面玄関にある提案箱もどしどしご利用ください。また、郵送で直接役場企画広報課へ送っていただいても結構です。(ハガキでも可)  
また、小・中学生、高校生のみなさんもどしどし送ってね。お待ちしています。

宛先は榛東村役場・企画広報課 (山子田1-2-58番地) まで。

# すなっぷ



## 雪と遅霜が心配

▲ せんだに余念のない一倉梅師さん

暖かい気候のせいか、昨年より約一カ月ほど早く梅が開花しました。  
十三区の一倉梅師さんは梅のせんだに余念がありません。「梅の収量を増やすには夏場に枝を間引きして、どの枝にも十分太陽光線を当ててやるのが大切。さらに、冬場に不要な枝を整理してやらないと。一人で八十ヶの梅園を管理するので、毎日がとても忙しいそうです。  
栽培品種は白加賀で、梅酒用として大変人気があり、市場でもひっぱりだこ。「今年は早く花が咲いたので、これからの雪と遅霜がこわい」と、収穫量に大きく影響する、今後の気候を気にかけています。

# みんなのひろば

意見や提案、要望、質問などをどしどしお寄せ下さい。また、青春真最中のコーナーも募集しています。

室 12  
集 4  
報 1  
課 2  
編 5  
企 2  
画 2  
広 内  
報 線



# ふるさとの名所・旧跡 ⑤

## 相馬原

村の北西に広がる高  
原は相馬原と呼ばれ、  
榛名山の裾野台地に展  
開する標高約三百三十  
以上の地域を指しま  
す。  
江戸時代から相馬原  
一帯はまぐさ場とい



われ、付近の住民の飼う家畜の  
飼料や薪の採取などが行われて  
いました。明治に入り区画整備  
がなされ、周辺の村十二村が組  
合を作り植樹をしましたが、成  
果が上がらないため、御料地と  
して皇室財産に組み込まれまし  
た。  
明治四十三年に四百騎が陸軍  
演習場になり、その後何度かの  
拡張で総面積八百歩を越える大  
演習場になりました。敗戦まで  
は、宇都宮十四師団の管轄下に  
置かれ、主として高崎に駐屯す  
る十五連隊の演習場に使いら  
れました。  
戦後は米軍に接收され、公民  
有林を含む二千三百歩の土地が  
演習場として、住民の立ち退き  
立入禁止地帯に指定されまし  
た。昭和三十三年に米軍から返  
還されることになり、一部地域が  
自衛隊の駐屯地となって現在に  
いたっています。

## 村文化財に指定

### 北十二のスギ



- 所在地 上野原字吾妻山2番地
- 所有者 榛東村
- 樹高 17メートル(胸高周囲2.65m)
- 推定樹齢 250年
- 由来 村内にあるスギの中で最大木で樹齢も最高である

## お元気ですか

あなたの頭脳年齢はいくつ？

年に一度は脳の老化テストを！

こちらら保健婦です

No	質問	答		No	質問	答	
		はい	いいえ			はい	いいえ
1	ときどき知人の名前をど忘れする	4	2	26	若い人たちのふるまいや言葉づかいが気になる	2	1
2	電話番号くらいは一度聞いたら忘れない	0	1	27	がんこになってきたと思う	4	2
3	自分の持ちものをどこかへよく置き忘れる	2	1	28	考え方や行動が自分中心になってきた	2	1
4	勤が働かなくなってきた	2	1	29	失敗や間違いなどをいつまでも苦にしない	0	1
5	暗算による計算が苦手になってきた	4	2	30	ひがんだり、愚痴をこぼすことが多い	2	1
6	新しいアイデアがよくうかぶ	0	1	31	ケチになってきた	2	1
7	話がまわりくどく、テンボもろくなってきた	4	2	32	理想や夢がいつもある	0	2
8	いまでも本を読む趣味	0	1	33	他人におずらわされずにひどりでいたい	2	1
9	聞いたばかりのことを忘れてしまうことがある	4	2	34	動作、身のこなしに気を配ることがなくなった	2	1
10	複雑なことでもよく頭に入ってくる	0	1	35	社会的地位や名譽を考えるようになった	2	1
11	物事にすばやく反応できなくなった	2	1	36	新聞ではまず死・病に目がいく	4	2
12	新しいことが身につけにくい	2	1	37	昔のことをすく持ち出す傾向がある	4	2
13	積極的に体を動かすことが多い	0	1	38	興味・関心の範囲が狭くなってきた	4	2
14	いったん決心すると行動に移るのは早い	0	1	39	世の中のしくみはあまり変わらないのがよい	2	1
15	何かするのがおっくうになる	2	1	40	理屋より経験でものをいうことが多い	2	1
16	出不精になってきた	2	1	41	いったん疲れると回復するのが遅い	2	1
17	根気がつづかなくなってきた	4	2	42	睡眠時間が前に比べて短かくなってすむ	2	1
18	何事につけ好奇心が強い	0	1	43	午前中は調子がよいが夕方から夜にかけて頭の調子が落ちてくる	4	2
19	恋愛小説や映画には興味がなくなってきた	2	1	44	一つの問題を集中してやりとげる気力がなくなってきた	4	2
20	冒険心がつよくなって、未知の世界へたびたびみたいという気持ちがある	0	1	45	以前と比べて早起きになった	4	2
21	自分の感情を抑えにくくなってきた	4	2	46	老眼の傾向がある	4	2
22	空想などでいらいらするようになった	2	1	47	耳が少し遠くなった	4	2
23	涙もろくなってきた	4	2	48	歩くテンポが少しのろくなった	2	1
24	なにかにつけて後悔の念にかられることが多くなった	4	2	49	会議中や乗物のなかでよく居眠りする	2	1
25	入前で喋るのは恥ずかしくなくなった	2	1	50	寢床が変わってもよく眠れる	0	1
小計				小計			
合計		合計		合計		合計	

### ●判定表

得点	121	111	101	91	81	71	61	46	31	16	0
	130	120	110	100	90	80	70	60	45	30	15
頭脳年齢	70~	65	60	55	50	45	40	35	30	25	20
		69	64	59	54	49	44	39	34	29	24
頭老の度	かなり老化している	老化している	老化がすでに始まっている	老化の兆しがある	まだ若さが残っている	非常に若々しい					

監修・自治医科大学教授 宮本忠雄

- 一、生きがいをもちこころ
- 二、耳学問より積極的読書
- 三、脳の動脈硬化が最大の敵
- 四、ホームドクターをもとう
- 五、まじめで几帳面な人は、うつ病に注意
- 六、睡眠障害にご用心
- 七、自分なりの気分転換法を
- 八、手先を積極的に使う
- 九、無関心をやめ、好奇心をもち続けよう
- 十、世代をこえて、若い人とも付きあおう



## おめでた\*\*\* ...かぐやみ

### ※お誕生おめでとございます

- 4区 金井美幸ちゃん  
(幸夫さん長女) 12月27日生
- 8区 高橋久美ちゃん  
(治巴さん長女) 12月28日生
- 12区 狩野麻美ちゃん  
(守さん長女) 1月8日生
- 9区 小山祐樹ちゃん  
(伸一さん二男) 1月13日生
- 20区 堀 貴雅ちゃん  
(博之さん二男) 1月20日生

### ●おくやみ申し上げます

- 6区 湯浅トクさん 78歳
- 7区 柳岡アサさん 82歳
- 9区 小山昭二さん 59歳
- 10区 飯塚金録さん 84歳
- 15区 小池ヨノさん 84歳
- 20区 長瀬鐵己さん 49歳

人口	11,070人 (+14)
男	5,786人 (+9)
女	5,284人 (+5)
世帯数	3,190人 (+5)
	(2月1日現在住民基本台帳登録数 ( )は対前月)

### 人口と世帯





とじて保存しましょう  
いつか役に立ちます

▲練習にはげむ会員のみなさん

## 文化クラブ紹介シリーズ

### 十一区カラオケ愛好会

十一区カラオケ愛好会（萩原カ会長）を紹介します。

昭和五十八年に発足したこの会は、現在二十三人の会員があり、村カラオケ愛好会々長の村上隆一郎さんを先生に迎えて、毎月第一と第三木曜日に練習を重ねています。

#### 夫婦で仲よくカラオケ

カラオケのよさを「新しい曲をマスターしたときは何ともしえない喜びがありますね。それに歌をうたうこと自体がストレス発散にもなって、気分爽快です。また、練習の合間に仲間とおしゃべりしながら交流を深めることができるのもうれしい」と、会員の一人は語ります。

会では、村民文化祭や集会所事業での芸能発表を楽しみに、「連絡船恋唄」や「命くれない」などの演歌を練習中。これまでにマスターした曲は五十曲を超え、「演歌のことならおまかせ」とか。

萩原まで

## おまな内容

村のビジョン	2めん
行政ニュース	3めん
3月定例会	4・5めん
新年度予算	6・7めん
企業紹介シリーズ	8めん
カメラリポート	9めん
茶の間の話題	10めん
みんなのひろば	11めん
こちら栄養士です	12めん



# 弱者にそそぐ厚い保護

## 老人福祉

本村における六十五歳以上の人口は、昭和六十一年十月一日現在千四十七人で、総人口に占める割合は約九・五割となっています。昭和五十五年が八・八割、五十八年は九・一割であったことから、徐々に人口の高齢化が進んでおり、ことに七十歳以上の老人の増加が著しくみられます。



り、対象年齢は二歳から四歳までで、五歳からは幼稚園への就園となっています。中部保育園は老朽化が著しく施設の改築が急務とされていますが、福祉法人への民間委託も含めた統廃合、また、通園区の見直しも合わせて検討していく必要があります。

このほか、長時間保育および乳児保育に対処するための体制づくりも望まれています。

現在九カ所にあるちびっこ広場については、今後、すべての行政区に設置していく計画です。

ていますが、共通する最大の悩みは経済的自立の困難にあります。そこで、母子家庭の生活安定のために、母子相談員や民生委員による生活相談の充実、母子福祉資金貸付制度等の援助制度の活用も促進し、生活の安定と自立の助長を図っていきます。

また、母子福祉会など母子家庭の自主的な組織を育成、母子家庭の親ほく・レクリエーション、地域参加等の活動を促進・助成することも大切です。

## 心身障害者(児)福祉

障害者の健康管理対策の充実を図るとともに、重度障害者(児)に対する訪問看護、介護者講座の開設などを保健行政との連携により進め、また、関係機関との連携による相談員、民生委員等の相談活動を充実していきます。

障害者(児)の社会適応能力の維持・向上を図るため、生活訓練事業、軽作業を主とする社会適応訓練事業を実施、また、高度・専門的機能回復訓練の機会を拡充に努めます。

また、保健・医療体制との連携により、障害の発生予防、早期発見・早期治療に努めることも大切なことです。

## 母(父)子福祉

生きがい対策の充実を図るため、公民館などを活動の拠点として教養講座の開催、趣味グループの育成に努めるとともに、老人クラブ活動を育成・助成し、市民との交流、コミュニティづくりへの参加、スポーツ・レクリエーション活動、教育・文化活動などの地域社会との交流を促進していきます。

また、老人福祉活動の拠点として、老人センターを建設・整備していくことも、今後の課題の一つです。

本村の十八歳未満の子女を持つ母子世帯は五十五世帯となっており、うち離婚を原因とする母子世帯が三十世帯と最も多く、ついで病死等十七世帯、交通事故等四世帯、その他四世帯となっています。

近年離婚を原因とする母子世帯の増加が目立っており、昭和五十三年度と比べて約二倍となっています。それにとめない母子世帯が抱える問題も多様化し

## 児童福祉

本村の保育施設は村立の北部・中部・南部保育園の三園がある

が、対象年齢は二歳から四歳までで、五歳からは幼稚園への就園となっています。中部保育園は老朽化が著しく施設の改築が急務とされていますが、福祉法人への民間委託も含めた統廃合、また、通園区の見直しも合わせて検討していく必要があります。

このほか、長時間保育および乳児保育に対処するための体制づくりも望まれています。

現在九カ所にあるちびっこ広場については、今後、すべての行政区に設置していく計画です。

## 役場職員人事異動

四月一日付で職員的人事異動がありました。カッコ内は前。

▼住民課長 高橋三子(水道課長)▼水道課長 清水勝己(社会教育課長)▼社会教育課長 森田利昭(住民課長)▼総務課長 中村タミエ(同補佐)▼出納室総括補佐 小林百合(同補佐)▼事務課総括補佐 松本弘子(同補佐)▼保健年金課総括補佐 野本初代(同補佐)▼産業経済課総括補佐 善養寺義男(同補佐)▼農業委員会事務局総括補佐 小林サト子(同補佐)▼建設課総括補佐 小山泰子(同補佐)▼土地改良課総括補佐 塩沢政治(同補佐)▼水道課総括補佐 狩野フサ子(同補佐)▼社会教育課総括補佐 金井勉(同補佐)▼企画広報課総括補佐 善養寺和昭(保健年金課補佐)▼住民課総括補佐 萩原正夫(総務課補佐)▼保健年金課 久保田恭司(企画

広報課)▼産業経済課 南美智代(社会教育課)▼社会教育課 松田栄美子(保健年金課)▼保健年金課 田畑英子(土地改良課)▼総務課 青木勝彦(社会教育課)▼事務課 片貝千代(総務課)▼出納室 岩田健一(住民課)▼総務課 堀内礼子(建設課)▼建設課 中島由美子(事務課)▼土地改良課 清水満利子(産業経済課)▼社会教育課 石坂雅之(出納室)▼中部保育園長 岡本ナカ江(北幼稚園)▼中部保育園調理員 間濑百代(学校給食センター)▼南部保育園調理員 小野関正子(学校給食センター)▼学校給食センター調理員 狩野トシエ(中部保育園)▼学校給食センター 高橋あや子(南部保育園)▼土地開発公社併任 笹沢勉、善養寺和昭、綿貫智、早川雅彦▼渋川地区農業共済事務組合へ出向 長島多麻伎、富沢道、倉持直美、星野充利▼退職 新藤みゆき(中部保育園長)

職 新藤みゆき(中部保育園長) 板倉弘美(南部保育園)



### 防ごう山火事

山火事を防ぐには

- ★強風、異常乾燥時には、絶対にたき火や火入れをしない。
- ★たき火の場所を離れる時は、完全に消火する。
- ★たばこの吸いがらは必ず消す。
- ★車からたばこの吸いがらを捨てない。
- ★子供に火遊びをさせない。



# 確定申告が、もし間違っていたら

いる方はいませんか。もう一度確認をしてください。申告内容に間違いがあるときは、それを直すことができます。また、確定申告をしなければならぬのに申告書の提出を忘れていたときは、直ちに確定申告をしてください。

**税額を多く申告していたとき**

確定申告書を提出した後で、税額を多く申告していたことと気付いたときは、「更正の請求」をして正しい税額に直すことができます。

昭和六十一年分の所得税の確定申告書を提出した後で、計算違いなど申告内容に間違いがあることに気付いたり、うっかりして確定申告書の提出を忘れて

**税額を少なく申告していたとき**

確定申告書を提出した後で、税額を少なく申告していたことに気付いたときは、「修正申告」をして正しい税額に直すことができます。

修正申告は、税務署から更正を受けるまでは、いつでもできます。なお、税務署の調査を受ける前に自主的に修正申告をしたときには、過少申告加算税はかかりませんが、なるべく申告してください。

**確定申告を忘れていたとき**

確定申告をしなければならぬのに、申告書の提出を忘れていたときは、直ちに確定申告を

してください。

確定申告期限を過ぎてからの申告を「期限後申告」といって税務署から決定を受けるまではいつでもできます。

また、税務署の調査を受ける前に自主的に期限後申告をしたときは、無申告加算税は軽減されますので、なるべく早く申告してください。

なお、修正申告および期限後申告によって納めることになった税額は、申告書を提出する日までに納めてください。

この納める税額には、納期限の翌日である三月十七日から納付する日までの期限について延滞税がかかりますので、併せて納めてください。

くわしくは最寄りの税務署か役場・税務課へお尋ねください。

## 群馬県町村議会議長会から

### 自治功労者表彰

十区 岡部正芳さん



村議会議員を4期10年間にわたり務め、地方自治の発展に寄与した功績が認められ、このたびの受賞となりました。



◀ 受賞を喜ぶ安全会の役員さんたち

## 県警本部長から感謝状 交通安全会

日ごろ交通問題の重要性を深く認識、交通安全活動を積極的に推進し、地域における交通事故防止に貢献した功績が認められ、今回の受賞となりました。

## ◆ 保険税は国民健康保険の基本的財源です ◆

**国保税を滞納 促している世帯は**

国保の保険料は、保険事業運営の基本的財源です。最近国保税を長期に滞納する人があり、善良な被保険者に対し不公平が生じ、制度の運営に重大な支障を来たしています。そこで、滞納者に対しては次のような措置を講ずることになりました。

**保険証に代えて被保険者資格証明書を交付**

災害など特別の事情がないのに国保税を滞納している世帯には、保険証に代えて被保険者資格証明書をお渡しします。

**おとしりなどの場合**

国保税を滞納して、被保険者資格証明書を交付された世帯の中に、老人保健で診療をうけている七十歳（寝たきり）の人は六十五歳（寝たきり）しりや原爆被爆者、その他厚生省令で定める医療によって診療をうけている人がいる場合は、それらの人には、別

**医療費はあつて払い戻し**

被保険者資格証明書が交付されている場合は、診療費は窓口で一担全額払い、あとで国保から支払った額の七割相当を払い戻しをうけることとなります。

**保険証の交付**

滞納している国保税を完納したとき、またはその額が著しく減少したとき、あるいは災害など特別の事情があると認められるときは、世帯主に対し改めて保険証をお渡しします。

**給付の差し止め**

災害など特別の事情がないのに、国保税を滞納している世帯主には、国保の給付の全部または一部を差し止めることができるようになります。

国保の保険料は、保険事業運営の基本的財源です。最近国保税を長期に滞納する人があり、善良な被保険者に対し不公平が生じ、制度の運営に重大な支障を来たしています。そこで、滞納者に対しては次のような措置を講ずることになりました。





### 〈村長施政方針説明要約〉

# 新年度予算 前年度対比 マイナス六%の伸び率

具体的に申し上げますと、給与関係経費は昨年比で三、八〇〇万円増加し、率にして六割伸びました。一方、村税の伸びは、一六〇〇万円率にして五・二割であり、税収の伸びだけでは人件費だけでも一、二〇〇万円程不足する助定になる訳であります。

また、地方交付税についても、学校給食センターの建設が終わったことにより今年は、昨年当初の八億円より九〇〇万円程減ることが考えられることから、昭和六十二年度予算編成にあたり、

従来にもまして事務事業の見直し等により、経費の削減・合理化を推進してきたことでもあります。特に人件費、扶助費、公共事業費、公債費などを除き、需用費や旅費については、前年当初額の二〇割カットにより、節減を図り予算編成を行いました。村から各種団体に交付している補助金等の見直しでありますが、今後は補助金等交付規則をつくり、これにより適切な運用を図り補助金の効率化をはかっています。

昭和六十二年第一回定例村議会が、三月九日から十九日まで、十一日間の会期で開かれました。初日には村長の施政方針説明のあと、昭和六十一年度一般会計や特別会計の補正予算などが、二日目は昭和六十二年一般会計や特別会計の予算が審議され、すべて原案どおり承認されました。また、三日目には五人の議員から一般質問が出され、村長を中心として答弁がありました。

活気ある村づくりを推進するために、根幹をなす事業につきましては極力実施してまいりたいと考えております。すなわち、本村の将来の街づくりの中心となす都市整備基本計画や、文化活動を推進するための集会所施設、あるいは道路の新設・改良、昨年に引き続き続いての公営住宅の建設、農家の生産基盤をなすほ場整備事業に一億二、八〇〇万円、基幹産業である養蚕の稚蚕共同飼育所の建設に一億三、七〇〇万円、共同福祉施設の建設費九、〇〇〇万円などあります。

さらに、社会福祉面では、今年新しく「安心電話」を設置することや、ゲートボール場の造成など老人の生きがい対策でも、充実をはかってまいりたいと思っております。

今年一般会計予算は、歳入歳出それぞれ二億四、四五〇万円、前年度当初予算に比べ一億五、六三〇万円少なく、前年比マイナス六割という、緊縮型予算となっております。

限られた金額ではありますが有効に活用し、本村の発展と福利の増進にあたりたいと考えておりますので、ご理解とご協力をいただきますようお願いいたします。

## 可決された議案

### ◆昭和六十一年度一般会計補正予算

歳入歳出予算の総額に、それぞれ三億九、九一九万、〇〇〇円を追加しました。  
歳入で増えた主なものは村税二、〇六七万円、地方交付税二、六六七万円、受託事業収入三億三、〇九六万円（鉄建公団からの湯水関係補償金）で、逆に減った主なものは、財政調整基金とりくすし減による繰入金金の六、二二〇万円です。

一方、歳出で増えた主なものは、新幹線対策費の三億二、七二八万円、これは、鉄建公団より関係利用者に対する増加水道料金補償費などです。逆に減ったものは、建設事業関連の事業費が確定したことによる減額が主です。

◆昭和六十一年度住宅新築資金等貸付特別会計補正予算  
歳入歳出予算の総額から、それぞれ三、四七〇万円を減額しました。

これは、資金の貸付が減ったため、歳入歳出とも減額になったものです。

◆昭和六十一年度国民健康保険特別会計補正予算  
歳入歳出予算の総額から、それぞれ七、一〇万円を減額しました。

老人医療費および退職被保険者等医療費が減ったため、歳入歳出とも減額になりました。

◆昭和六十一年度老人保健特別会計補正予算  
歳入歳出予算の総額から、それぞれ二、二五一万八千円を減額しました。

これは、六十一年度における老人医療費が、当所見込んだほど伸びを示さなかったためです。

◆村道路線の廃止と認定  
従来の道路台帳は、昭和三十六年に作成されました。作成後二十数年の間に、さまざま道路改良や土地改良事業などが行われ、台帳と現況に大幅な変更が生じたため、昭和五十八年から六十年度にかけて、道路台帳を作成し直しました。

そこで、従来の認定路線を全線廃止し、新たな台帳に基づいて路線認定を行うものです。

◆学校給食センターの設置及び管理に関する条例の一部改正  
新しい学校給食センターが完成したので、その所在地を大字新井六八五番地七に改めました。

# 3月定例会



▲議会のもよう

昭和六十一年度第一回定例村議会が、三月九日から十九日まで、十一日間の会期で開かれました。初日には村長の施政方針説明のあと、昭和六十一年度一般会計や特別会計の補正予算などが、二日目は昭和六十二年一般会計や特別会計の予算が審議され、すべて原案どおり承認されました。また、三日目には五人の議員から一般質問が出され、村長を中心として答弁がありました。



# 5人の議員が一般質問



▲たくさんの方が傍聴に訪れました

## 公営住宅について

質問——六十二年予算で村営住宅が十戸建設されるが、六十三年度以降も予定があるか。また、県営住宅を本村に誘致し、人口の流入を図ったかどうか。

答え——村営住宅は六十一、六十二年の二カ年度で計二十戸建設する計画である。六十三年度以降については、今のところ計画はない。

また、県営住宅については、関係者の話によると家賃の設定が、工事費等により直接算出されるので、村営住宅より高くなるのが予想される。いざ建設しても入居者が少ないといった事例があるので、県も建設については慎重である。

今後、村営住宅の入居状況等をみながら、県への働きかけをしていきたい。

## 防災行政無線の設置

質問——村の東部地区はサイレンが聞きにくい。まして二十区においては、全世帯が有線放送に加入していないので、火災などの緊急時に非常に不便が生じている。そこで防災行政無線を早急に設置してほしい。

答え——この件については、防衛庁の補助事業を取り入れたと考えている。本村の防衛補助事業は年次計画を立てて進めているが、現在、ほ場整備や道路、コミュニティ供用施設、水道のテレメーター施設などの事業が予定されており、防災行政無線は六十四年度以降の事業として計画している。

## 米の自由化反対について

質問——最近、米の自由化の動きがあるが、これは、食糧管理制度の根本をゆるがすことになるので、断固として反対してほしい。

答え——米作は本村農業の中でも基幹作目であるので、米作農家保護のためにも自由化を阻止したい。

## 米作安定施策について

質問——米の生産コスト低減に努力してほしい。

答え——国の減反政策により本村でも、水田総面積の三三三割が減反を余儀無くされている。生産コストの低減については、

ほ場整備が進んでいるので機械化センターなどを検討してみた。また、減反された田についても、その有効利用をあらゆる角度から検討していくため、六十二年度において予算を計上した。今後、農協や農業改良普及所の指導をおおきながら、適地適作を進めていきたい。

## 畜産の集団化事業

質問——最近、畜産農家、とくに養鶏農家の間から集団化の声がでている。この件につき、防衛庁の補助事業が取り入れられないものか。

答え——本村の防衛事業は、これまで公共事業が主体であった。しかし、個人の場合でも条件さえ整えば事業採択される。

## 道路行政について

質問——広域農道（村道上野幹線）は、一日当たり五千から七千台の通行量があると聞く。通行量はさることながら、本村において横の幹線道路として重要な役割を果たしている。そこで、県道昇格にむけ努力してほしい。

また、九区の旧大橋入口から三区公会堂までの、通称西部線と呼ばれる道路の改良が進んでないが、今後改良していく考えがあるか。

答え——県道の認定について

は、道路法によりいくつかの基準があるが、既設村道の県道昇格にはいろいろ難しい面がある。しかしながら、広域農道は波川市と吉岡村、および本村にまたがっているため、これら関係市村と連携をとりながら、昇格の運動を展開していきたい。

## 南部開発について

質問——六十一年度予算で、南部開発調査費が三百万円計上してあったが、どのように使われたか。また、今後の取り組みを聞きたい。

答え——南部開発については六十二年度調査、六十二年用地買収、六十三年度建設という計画で進んでいる。

## 特別職の職員について

質問——特別職の職員で非常勤のもの報酬及び費用弁償に関する条例の一部改正

「児童厚生員」の報酬を、予算措置上賃金として扱つていきたい。

昭和六十二年一般会計および特別会計の予算については、六七ページに掲載しました。

## 3月定例会陳情文書表

受理番号	陳情者住所氏名	陳情件名	付託委員
1	樺東村長岡100番地 田中中村 外5名	ゴルフ場建設阻止について	特別開発・経済継続
2	新潟県南魚沼郡塩沢町塩沢 1329 角谷進雄	村有地借用について	文教採択
3	前郷地区ホ場整備組合 総務 委員長 阿久沢金治郎外14名	前郷地区村道舗装について	建設継続
4	南小学校適正化推進協議会 会長 一倉 勝	南小学校適正問題について	文教継続
5	樺東村新井1836番地 小山重見 外5名	堂塚地区河川改修について	建設継続
6	樺東村上位部ゴルフ場建設促進協議会 湯浅寿男外178名	ゴルフ場建設に伴う村有林貸付許可について	特別開発・経済継続
7	第3区々長若田巳之吉外1名	村道西部線の改良舗装工事の実施について	建設継続
8	樺東村シイタケ組合 組合長 岩田 久	村有林シイタケ柵場確保について	経済継続
9	樺東村ゴルフクラブ 高橋 空外2名	公式戦等が樺東村の地で開催できるゴルフ場の建設について	特別開発・経済継続

◆ちびっ子広場設置条例の一部改正  
ちびっ子広場は従来九カ所にありましたが、このほど二十区内につつじヶ丘ちびっ子広場が完成したため、これを加えました。

◆コミュニティ供用施設  
の設置及び管理に関する条例の一部改正  
昭和六十一年度事業により完成した、十四区コミュニティセンターを加えました。

◆保育所入所措置条例の設置  
これまで、国から市町村への機関委任事務であったものが、法律の改正により団体委任事務となつたため、条例を設置するものです。（保育園への入園に関しては従来通りです）

## 3月定例会請願文書表

受理番号	請願件名	請願者氏名	付託委員
1	国民の食料を 守る再建を 求め、農業 意見書提出	村農協同組 長松岡千代 村農協同組 長松岡千代	経済 採択
2	手話通訳制度化 について	市聴覚障害者 協会の長 松岡千代	文教 採択
3	時限立法による 新規定法を 求める意見 書の提出	樺東村長 岡野力	文教 継続

◆特別職の職員で非常勤のもの報酬及び費用弁償に関する条例の一部改正  
「児童厚生員」の報酬を、予算措置上賃金として扱つていきたい。

◆昭和六十一年度一般会計および特別会計の予算については、六七ページに掲載しました。



おもな使いみちは

民生費 2億8,748万円  
衛生費 1億5,758万円

総務費 3億2,527万円  
議会・消防費 1億4,711万円

**し尿・ゴミ処理負担金に 五、四三九万円**

今年度からスタートさせる安心電話の設置費に二十五万円を計上しました。地域改善対策事業として、地区内道路整備やほ場整備、その他の事業に六、五三九万円支出します。

衛生費では、老人保健特別会計へ一、二四四万円、国民健康保険特別会計へ三、二七六万円がそれぞれ繰り出されます。広域組合への負担金として、し尿処理費に二、六一三万円、ゴミ処理費に二、八二六万円負担します。また、成人病などの各種検診費は一、五三九万円です。

**七区「ミニミニ」供用施設を建設**

七区「ミニミニ」供用施設の建設費に三、五八四万円使います。将来の都市計画にむけ、基礎調査費として五〇〇万円を計上しました。また、役場庁舎建設基金に一〇〇万円、財政調整基金に一、五二四万円をそれぞれ積み立てました。総務費の中で一番多い人件費や需要費などの一般管理費に一億四、三四三万円、役場庁舎や公用車の管理運用などの財産管理費には一、四九〇万円が必要となります。

村民の命と財産を守る消防団の運営費や消防施設費は九、四〇三万円です。このうち、広域消防への負担金が七、二五五万円占めています。

歳出を目的別にみると

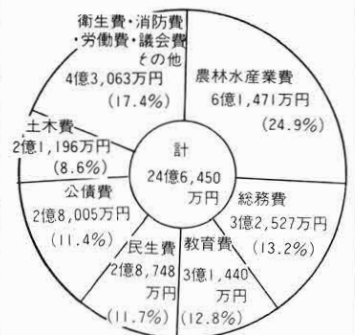

歳出を性質別にみると



**24億6,450万円** 昭和62年度 一般会計予算

おもな財源は

国庫支出金 2億8,704万円  
県支出金 1億1,520万円

地方交付税 7億9,100万円  
村税 5億2,294万円

**国庫支出金の九割が補助金**

国庫支出金は前年度より六五七万円増え二億八、七〇四万円となっています。このうち補助金が約九〇割に当たる二億五、九六五万円占めています。補助を受ける事業としては、七区「ミニミニ」供用施設、ほ場整備、飼育所建設、道路整備、村営住宅建設などがあります。

一方、県支出金をみると、前年度より八、六五二万円少ない一億一、五二〇万円となっています。こども補助金が八〇割を占めています。各種の社会福祉事業や農林業事業などで補助金を受けます。

**村税収入は五・二割の伸び**

貴重な自主財源である村税収入は五億二、二九四万円、前年度より二、六〇三万円、率にして五・二割多く見込んでいます。内訳をみると、個人と法人の村民税が二億五、一〇二万円、固定資産税二億九、六六万円、たばこ消費税三、八〇〇万円などとなっています。

歳入の中で一番多い地方交付税は、前年度より九〇〇万円少ない七億九、一〇〇万円を予定しています。少なくなる原因としては、学校給食センターの建設が終了したことによる事業費補正が、および、学校急増にともなう補正がそれぞれなくなっただけがあげられます。

歳入の内訳をみると



村税の内訳をみると



**国庫支出金**

その総額は、国税三税（所得税、法人税および酒税）の三二割と決められています。

国庫支出金は、国と地方との共同の責任で仕事をする場合の国の持ち分である「国庫負担金」や、地方団体が大规模な建設事業を行うとき、国がその仕事の実施を奨励助

**地方交付税**

税源の豊かな財政力のある地方団体と、財政力の弱い地方団体との間の財源を調整し、すべての地方団体が一定水準の行政を行うことができるよう、個別に財源を保障する仕組みです。





歳出 ——— おもな使いみちは ○○○○

土木費 2億1,196万円 公債費・その他 2億9,243万円	教育費 3億1,440万円	農林水産業費 6億1,471万円 労働・商工費 1億1,356万円
------------------------------------	---------------	--------------------------------------

防衛ほ場整備に一億二二七万円

柳沢地区土地改良事業をはじめとする、防衛関連のほ場整備に一億二、八四五万円、宿・井戸尻地区や御堀、中の前地区の農道整備工事費に二、七九六万円支出します。養蚕の復活にむけ人工飼料育稚蚕共同飼育所建設費に一億二二七万円を計上しました。林道では新井盗人越線改良工事に二、八八〇万円を計上。新規事業である大山祇神社周辺修景美化事業に一五〇万円を予算化しました。  
労働費では、共同福祉施設建設費として九、〇七六万円を計上しました。

社会体育館周辺環境を整備

小・中学校の管理費や教育振興費に七、九一五万円、幼稚園の運営管理費に四、八八九万円支出します。公民館の事業や管理などの公民館費は三、六〇八万円です。社会体育費は三、一五六万円で、この中には、社会体育館の便所の増築や相小跡運動場の暗梁排水工事費が予算化されています。  
給食センターの運営管理費には五、七〇二万円を計上しました。

村営住宅を一〇戸建設

村道整備事業として、広馬場西部支線五三四号外に一、四一八万円、新井支線一一一号に二、七一九万円、そのほか八路線に三、五四七万円支出します。  
村営住宅は今年度一〇戸建設します。その予算に七、四一〇万円計上しました。  
借金の返済金である公債費は今年度二億八、〇〇五万円となっています。内訳をみると元金一億四、一〇四万円、利子一億三、八九九万円、元金と利子がおおむね同額となっています。

# 魅力ある村づくりに

歳入 ——— おもな財源は ○○○○

村債 9,670万円 繰入金・その他 3億31万円	諸収入 2億5,244万円 分担金負担金 9,887万円
------------------------------	---------------------------------

共同福祉施設建設事業を受託

諸収入は二億五、二四四万円、前年度より八、二六三万円増えました。増えた主なものは、共同福祉施設建設受託事業収入八、五〇〇万円です。諸収入の中で一番大きいのは、鉄道建設公団よりの農業用水管理受託事業収入一億二、六〇〇万円です。  
分担金は四、五四七万円、そのうち、人工飼料育稚蚕共同飼育所分担金が三、四四二万円占めています。負担金は児童措置費三、二七六万円、派遣職員人件費二、〇六三万円となっています。

村民一人当たりの

借金約一八万円

村の借り入れ金である村債は九、六七〇万円、前年度より一億六、四五〇万円少なくなりました。これは、学校給食センターなどの大型事業が減つたためです。本年度の村債を含めた村の借金は一九億八、七三〇万円となり、村民一人当たりに換算すると約一八万円になる勘定です。  
財政調整基金のとりにくしによる繰入金は八、〇〇〇万円、前年度より七、一〇〇万円少なくなっています。

村債

みなさんの家庭で家を新築するために、住宅ローンでお金を借りると同様に、村債は、村が学校や道路をつくるとき、不足する資金を借り入れて長期にわたって返済するローン（借金）のことです。また、この村債は「世代間の負担の公平」を図ることができず、つまり、長期ローンで返済すれば、将来これらの公共施設を活用する住民も、費用負担をすることになるからです。

特別会計と  
企業会計は

住宅新築資金等貸付  
歳入 7,620万円  
歳出

国民健康保険  
歳入 4億7,293万円  
歳出

老人保健  
歳入 2億5,765万円  
歳出

水道事業  
収入 1億5,733万円  
支出



# (有)佐藤総業

昭和四十六年に操業を開始した有限会社佐藤総業は、特 殊鋼の素材加工において、日 本でもトップクラスの技術を 有する会社として知られてい ます。

どんなものぞ つくっているんですか

「航空機や原子力発電所な どのに使われる特殊鋼の素材加 工をしています。分かります 本でもトップクラスの技術を 有する会社として知られてい ます。」

「特殊鋼は多種多品目ある ので、まず材料になじむまで に時間がかかりますね。ここ で加工された特殊鋼は、それ ぞれの分野において大変重要 な部分に使われるため、材料 名一つでも絶対間違えること できません。一歩間違えられ ば大惨事につながることもあ ります。ですから、従業員は みな「ベテランばかりです」。

会社では、月二回のミーテ ィングを開き従業員から仕事 面での問題を提起させるなど、自主管理活動に力を注い でいます。

工場内は、関東でも有数とい われるNC旋盤をはじめ、大型工作機械が所らり。注文 を「交番ないし三替でさば っています」と、フル操業が 続く佐藤総業です。



- ★所在地 新井313番地 (8区地内)
- ★従業員数 14人 (村内者4人)
- ★製造品目 各種特殊鋼

のエンジン部や、新幹線のベ アリングに使われる特殊鋼も 加工しているそうです。

むすかしそつです

## 村長の企業訪問—社長さんこんにちは



- ★所在地 長岡2,040番地 (2区地内)
- ★従業員数9人
- ★製造品目 メラニン樹脂含浸紙

有限会社東洋フオイルは昭和五十五年に設立、操業を開始しました。しかし、会社の母体は四十七年からあり、伝統には古いものがあります。

どんなものをつくられているんですか

「メラニン樹脂をつくられている食器などの絵柄を考案し、それをメラニン樹脂加工しているんですか

「はつきりした数値は分か ず。

「美しい仕事ですね

「はつきりした数値は分か

りませんが、同業者はおそろ く全国でも四から五社ぐらい しかないのではないでしょう か。ですから、珍しい仕事といえるかもしれません。当社の製品は、全国シェアの一〇 前後は占めていると思いま すね。」

「なるほど、私たちの生活の まわりにも、この会社でデザ インした製品がたくさんある かもしれませんね。」

最近では、南北両幼稚園で 卒園記念にと、園児の書いた 絵をこの会社でメラニン樹脂 加工し、リーフをつくった そうです。

「市場は全て国内向けのな で田高の影響もなく、経営は 順調です」という通り、社内 は活気に溢れあふれ、働く従業員のみならず、生き生きし ている東洋フオイルです。

## 企業紹介シリーズ—製造業種の事業所を紹介しています

# (有)東洋フオイル

## 「給食週間」入選作文

### きゅうしよくのじかん

ぼくは、ほいくえんときから、きゅうしよくをたべるのががてです。

一ねん生は、学校で「ぼんすきなのはとぎんと、たいたいの人が「たいいんときゅうしよくのじかん」と、いいますが、ぼくは、たいいんすきだけれども、きゅうしよくのじかんは、きゅうしよくの

たなはたのおねがいにも、三学きのもへひょうにも、きょうしよくがはやくたべられるようにとかいたけれど、ぜんぜんはやくありません。

ぼくは、先生が、「フアフリカ」というには、たべるものがなくて、まいにちたたくさんの人たちが、えいようしつちようになつて、おなかがあく

れて、しんでいつているよ、かわいそうでしょ。たべものをのこすなんて、もったいないでしょ。さあ、目をむむつて、口を大きくあけて、たべてしまいなさい」というので、たべなければいけないとおもつて、がまんしてたべます。

きゅうしよくのじかん、パシをひどくちたべたら、おかしをひどくち、そして、きゅうしよくのじかん、さん



北小2年とあつしくん  
すぎもとあつしくん  
(1年生のときの作文)

かきたべしながらめつくりかんでたべます。

ぼくのきらいなたべもののがでると、ころろの中で「また、きらいなものがでて、いやだなあ」と、おもいながらたべるので、おそくなってしまいます。ためいきがでてしまします。

でも、きゅうしよくセンターのおぼさんが、ころろをこめて、ぼくたちのからだのころろをかんがえてつくってくれるおりのりです。さんさいがおおへん、きゅうしよくのじかん、さん

「一しゅうかん」とは、きゅうしよくのじかん、ぜんぶたべられるように、がんばりたいです。

そして、はやく「たいいんすきです」と、大きな「えいせい」のじかんになりたいです。



# カメラリポート

## さわやかな風にのって

### 村民健康づくり大会

寒気もぬるんだ3月1日、昭和61年度村民健康づくり大会が開かれ、200人の親子づれが参加しました。

午前8時農民研修館を出発した一行は、長岡の東光寺と蓮華寺を訪れ、寺の由来などを勉強。また、帰路には山子田にある桃井城跡に寄り、いにしへの旅を楽しみました。

正午には全員が元気にゴール。「天気がよく、気もちのいい汗をかけた。来年もぜひ参加したい」と、参加者は口をそろえていました。



▲東光寺についた参加者のみなさん

◀「よいしょ、ベッタン」



▶村長から感謝状を受ける茂田さん

**北部保育園でもちつき大会**  
自分をついたもちを味わって、このほど、北部保育園でもちつき大会が行われました。先生やPTAのお父さんお母さんに応援してもらいながら、園児たちもベッタン、ベッタン。  
また、長年にわたりもち米をプレゼントしてくれている九区の茂田友司さんに、村長と五園保護者協議会より感謝状が贈られました。

## 勉強になりました

### 成人大学講座

成人者の学習意欲にこたえ、公民館事業による成人大学講座が開かれました。

この講座は六十年度から始まったもので、六十一年度は昨年十一月からこの三月にかけて、計七回開かれました。

「くらしと法律」や「くらしと経済」、「生涯スポーツと地域づくり」など、私たちの生活に身近なテーマで教室が開かれ、各教室とも五十人ほどが受講しました。

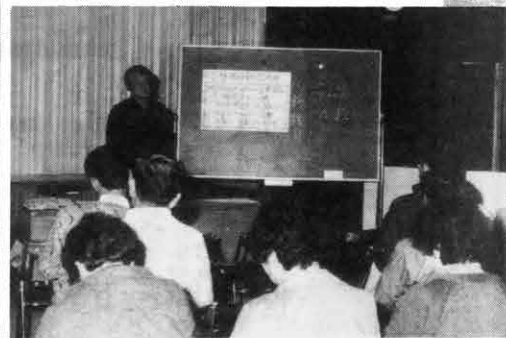

▲「生涯スポーツと地域づくり」の講演会から

## 星野くんと一倉さんが優勝 中学校でマラソン大会

中学校でこのほどマラソン大会が行われ、男子7km、女子4kmのコースに全校生徒が参加し健脚を競いました。

結果は表の通りです。

男子			女子		
順位	氏名	学年	順位	氏名	学年
1	星野 輝行	3	1	一倉 涼子	2
2	岡部 康浩	2	2	富沢 友美	1
3	箱田 実	1	3	星野 知美	1
4	中山 毅	4	4	善養寺和恵	1
5	野本慎太郎	1	5	星野ともみ	2
6	浅見 真一	3	6	赤坂麻樹子	1
7	笠原 幸男	2	7	小林由美子	1
8	森田 義隆	2	8	浅見 文	2
9	榎本 康治	2	9	久保田弘恵	1
10	清水 克哲	3	10	萩原 孝子	1



◀左が星野君、右は一倉さん

## 三区が二回目の優勝

### 村民バスケットボール大会

三月十五日、第十一回村民バスケットボール大会が、北小体育館と社会体育館を会場に行われました。

今年は十二チームが参加。決勝戦は三区と十六区の対戦となり、24対22という大接戦の末三区が十六区をくたし二回目の優勝を飾りました。三位は十二区と十九区でした。

また、三区の星野充利さんが最優秀選手賞に、十六区の小川清行さんが敢闘賞に輝きました。



▲優勝した3区チームのみなさん



# 広報クイズ

今月もがんばって下さい。家族みんなで解いてね。応募方法は回答紙に書いてあります。四月二十五日までに応募してください。正解者の中から抽選で三十人に記念品をお贈りします。

★たてのカギ★  
①カンニングや不正のこと。

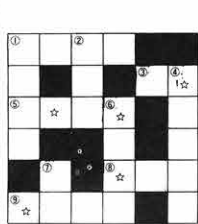

②上野動物園の人気者はゴアラと？  
④足腰を鍛えるにはこれが一番。  
⑥卒業式や入学式が続きました。〇〇〇〇〇〇  
⑦損して〇〇をとるという。

★よこのカギ★  
①三月定例会では五人の議員が〇〇〇〇質問をしました。  
③村の特産、中華料理によく使われる香りの強い緑野菜。  
⑤自転車や自動車を運転するとき〇〇〇〇はきは危険です。  
⑧世の中。社会。  
⑨未婚の人。貴族とも言われる。

前回の答えと当選者  
広報百九十一号のクイズの解答は、九十一通寄せられ全通が正解でした。正解者の中から抽選で次の三十人の方に記念品をお贈りしました。カッコ内は年輪。(敬称略)  
▽1区岩田ミツエ(56) 清水良美(5) ▽2区羽切芳美(14) ▽3区萩原みさき(7) 善養寺

清美(6) ▽4区三俣洋(13) ▽5区青木フク(58) 小山フク(70) ▽6区土屋栄一(74) ▽7区狩野友絵(9) 阿久沢弘幸(13) ▽8区諸田勝臣(12) ▽

9区小山敦美(11) 桜田務(12) ▽10区田中睦子(22) 田畑ゆり子(8) ▽11区小池華江(4) 富沢和喜雄(61) ▽12区入沢淑子(12) ▽13区一倉規夫(8) 一倉のぞみ(5) ▽14区細野おさみ(7) ▽15区小池仁美(11) 小池美枝子(10) ▽16区広橋修(9) ▽17区岩倉裕子(10) ▽18区山口春之(8) ▽19区久保田とも子(39) ▽20区幸田洋子(34) ▽北小林立真由美(23)

# 茶の間話

おじいちゃん

ありがとう

九区の茂田友司さん(八十四歳)はこのほど、南北両小学校に一輪車を五十台寄付してくださいました。

茂田さんは「児童たちに一輪車を乗んでもらいながら、健康なからだをつくってほしい」との願いから、今回のプレゼントを思いつきました。



模範演技が披露されました



▲代表児童に一輪車を手渡す茂田さん

贈られた一輪車は南小二十台、北小三十台に分けられ、それぞれ子どもたちのもとへ。児童たちは珍しいプレゼントに大喜びで、いっしょうけんめい練習して、早くじょうずに乗れるようになりたいな。うまくなったらおじいちゃん見にきてね」と、早くも一輪車乗り名人に意欲を燃やしていました。

茂田さんは今回の一輪車の寄贈のほか、この二月、五園にもち米をプレゼントしてくれた篤志家です。

係では話題を集めています。身近な出来事や話題がありましたら、企画広報課広報係(☎五四一―二二一)までご連絡ください。取材にうかがいます。

# 榛東村の地名風土

制令 官牧地  
律令 古代  
古・古  
騎 五万  
中村京一著 (その1)

広大な相馬が原に古代の牧が存在していたことは推測されるどころであったが、これまでそれを証する物的資料や地名の確証は得られないできた。ところが、榛東村大字山子田の人々は標高三五〇〇のところを南北に走る産業道路の西方に広々と開ける南野(みなみの)あたりをゴマンギンと呼んでいる。そして、このゴマンギンに五万騎野の字を当てているのである。このゴマンギは、ゴマキ(古牧)であるとみられるのであ

る。マキ(牧)は古語では馬城(マキ)であって、馬の放牧飼育場を言うことばであった。これに牧の字が当てられたからは上牧・下牧のようにモクとも言われてきた。





意見や提案、要望、質問などをどしどしお寄せ下さい。また、青春真最中のコーナーも募集しています。

編集室  
企画広報課  
5411  
232  
2内線

### 私の提案

#### ガラメキ温泉を復活させて

先の広報でガラメキ温泉が紹介されていて、当時あの山中によくこんな立派なものがあったものだ、と驚きました。ガラメキ温泉は、今でもわずかに温かい湯が湧いているらしいですが、このままにしておくのはもったいない気がします。そこで、このガラメキ温泉を復活させたらどうでしょう。老人保養センターやキャンプ施設

などをつくれば、子どもからお年寄りまで広く利用できると思います。小野上村においても、塩川温泉が大ヒットし村の活性化に役立っていると聞きます。(広馬場 男性の会社員)

#### 奉仕活動を通し社会参加を

村内のあちこちにゲートボール場がつくられ、多くのお年寄りが利用していますが、健康にも良く大変よろこばしいことだと思います。私は、このようなお元気なお年寄りに提案したいことがあります。それは、奉仕活動を通しての社会参加です。

具体的には神社やお寺、ちびっこ広場、道路など大勢の人が使う場所の清掃作業です。だれでも、きれいな所にゴミは捨てにくいもの。もし、このような場所をお年寄りの方たちがきれいにしてくれるなら、ゴミを捨てる心ない人も少なくなると思います。現役で農業などの仕事をしている人もいると思いますが、ゲートボールを日課にしている人も多いと思います。ゲートボール場への行き帰りにでも、ちょっと心掛けていただければ…。これは毎日ではなく、月に一回程度でいいのではないのでしょうか。環境美化活動による社会参加。オールドパワーに期待します。(山子田、三十代の主婦)

## \* わたしは、いま 青春真最中



小野関芳美さん (18区・24歳)

### ひとこと インタビュー

経営大学卒業後、家業を継いで農業の道へ。4年前「若いときに自分を鍛えたい」と、2年間アメリカの農場へ研修にいってきました。その時の体験から「自分なりに強くなれた面が多い」と語る。

自分の性格を「明るく、人当たりがいいのが長所。短所はちょっと気短かなところかな」と分析。

いまは「野球をしているときと、友だちと酒を飲みながら語り合っているとき」が、すべてを忘れて夢中になれるときとか。

好きな女性のタイプは「スポーツ好きで、自分に厳しくしっかりしている人」だそうで、結婚については「今は全然考えていませんね。まだ若いですから。結婚は27~28歳ぐらいでいいと思います」。

村にしてほしいことは一。

「広馬場地区にはスポーツ施設が少ないので、相小跡地に野球場とテニスコートを備えたスポーツ公園をつくってほしいですね」。

このコーナーは、村内に住む20代の後継者(独身男女)を紹介するとともに、村づくりの提案をいただくコーナーです。

## すばっふ



▲ふきの収穫に忙しい富沢さん夫婦

### ふきの出荷はじまる

十四区の富沢善久さん宅では、ビニールハウスで栽培され

たふきの収穫が始まりました。収穫されたふきは「群馬高原ふき」として東京の市場に出荷されます。市場では、やわらかく味がよいと大変人気があるそうです。一日平均百二十トンの収穫が、これから五月半ばまで続きますが「収穫したふきは規格に分け、それぞれ四百グラムに包装した後箱詰めしますが、ラップできれいに包装するのが非常に難しく大変なんです」と富沢さん。ハウスものが終わると、つぎには露地ものの収穫があるため、しばらくふきのおつぎあいが続くそうです。



北十二のナラ

宮昌寺のサルスベリ

柳沢寺のモミジ

2区念仏堂のモクゲンジ

大川のしだれ桜



北十二のスギ

北十二イヌシデ

北十二のケヤキ

黒髪神社のマツ

黒髪神社のモミ

大切にしたい村の天然記念物

おめでた\*\*\*  
...カクヤク

★お誕生おめでとうございます

- 8区 内海大輔ちゃん (栄邦さん長男) 1月26日生
- 3区 奈良純一ちゃん (俊純さん長男) 1月30日生
- 3区 野口一輝ちゃん (茂美さん2男) 2月3日生
- 8区 松岡功悟ちゃん (二郎さん長男) 2月8日生
- 13区 清水紗由里ちゃん (昭彦さん長女) 2月12日生
- 17区 岸ゆりかちゃん (實さん2女) 2月16日生

●おくやみ申し上げます

- 3区 星野穂見吉さん 84歳
- 6区 湯浅ゲンさん 91歳
- 12区 狩野タキさん 81歳
- 15区 金井英吉さん 83歳
- 15区 小池ミサヲさん 79歳
- 18区 早川寅吉さん 72歳

お元気ですか

朝食は一日の

はじまりのエネルギー

新社会人になる人、新入学 圧変化が大きく、脳卒中や心の人、新しいスタートの季節 臓発作を起こしやすいので、それぞれ新しい環境です。

若い女性の中には、やせる ためにと朝食をぬいたりして いますがこれは実は逆効果で 夜ふかしをして朝なかなか 起きられず、朝食又キで飛び 出し、脳神経の動きがにぶくな ったり、それが脂肪となつてたまつて して仕事でミスばかりなつて しまうのです。夕食後、消化 するのは許されませんが、学 習意欲もわきません。

人間のからだは、ものを食 しても夕食に重点がおかれが べると体温が上がり、からだ ちですが、これはあまりよく が活発に動くので、朝食をぬ ありません。まず栄養的にみ いてしまうことは、仕事の能 率や学習意欲にもひびいてく て食べるほうが栄養分の吸収 利用がよいのです。また、高 血圧や心臓の悪い人は夕食に くり食べたいところですが、 たくさん食べると睡眠中の血 流としても時間がながつたら

せめて牛乳とバナナだけでも 食べましょう。牛乳は一本で 日本人に必要なカルシウムの およそ半、ビタミンB2は4 をとることが出来ますし、た ん白質とビタミンAの補給も できます。バナナは牛乳に不 足しているビタミンCや糖質 をカバーしてくれれます。時間 が無い、食欲がないと朝食を ぬくことのないように、忙し い一日のスタートに朝食をし っかり食べましょう。



あたたかい



○榛東中より捨得物 ありがとうございました  
二、〇〇〇円  
社会福 祉協議会



長岡方面に取材でかけたときのことです。この日は終業式の日で、道路には集団下校する児童の列が続いていました。ある一団が横断歩道を渡ろうとしていたので車を止めると、子どもたちは手を上げ素早く渡りました。そして、全員が渡り終わると、リーダー格の四・五年生らしき男の子が振り返り、「こちらに深々と頭を下げ「ありがとうございませう」として他の子どもたちも深々と一礼して過ぎ去りました。

この光景に接し、こんな子どもたちが交通禍に巻き込まれることは絶対に許されないと、ドライバリーの一人としてつくづく思いました。

人口と世帯

人口	11,031人 (-39)
男	5,766人 (-20)
女	5,265人 (-19)
世帯数	3,173戸 (-17)
	(3月1日現在住民基本台帳登録数) ( )は対前月





左から「保存しよう」ついか役に立ちます

▲柳沢寺を訪れた会員のみなさん

## おもな内容

昭和61年度事業紹介	2・3めん
行政ニュース	4・5めん
村のビジョン	6・7めん
企業紹介シリーズ	8めん
カメラリポート	9めん
茶の間の話題	10めん
みんなのひろば	11めん
ふるさとの名所・旧跡	12めん

## 歴史散歩の会

文化クラブ紹介シリーズ

15

歴史散歩の会(岩田美会長)を紹介します。

昭和四十九年に発足したこの会は、現在九十七人の会員がいます。会では、一カ月おきに発行される機関誌「群馬歴史散歩」を購読し、会員一人ひとりの自主的研究に重点をおきながら、年に三回合同の散歩会を開いています。

### 楽しい文化財めぐり

散歩会は、これまで県内外の博物館や寺社めぐり、文化財調査などを中心に行ってきました。特に村内にある神社にはくま手や竹ぼうきを奉納し、訪れたときに清掃もしていただく喜びばれています。

故きを温ねて

新しきを知る

この会のよきについて、古いものに接し親近感を抱くとともに、郷土を知ることができると、会員は口をそろえます。また、「自分の住んでいる周りに、大切な文化財がたくさんあるのに驚いた」と語る会員も。

機関誌の「群馬歴史散歩」は会員の執筆によるものですが、この会でも、自分の研究成果をまとめ機関誌に発表している熱心な会員が多くいます。

会では会員を募集しています。みなさんも一緒に歴史散歩を楽しみませんか。(入会希望者は☎五四一七〇二岩田まで)



# あれこれ

業七・八秒  
▶防衛補助事業・別分地区土地改良事



▲学校給食センター 鉄骨造一部2階建 床面積1階591㎡、2階135㎡

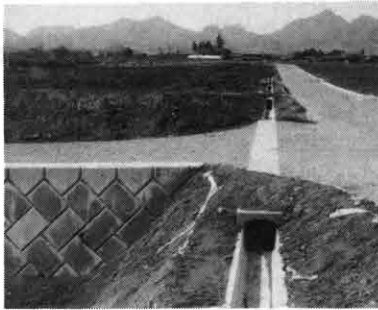

防衛補助事業・宿地区土地改良事業  
一〇・二秒



◀水槽付消防ポンプ自動車(本部班使用)

地区土地改良事業六・九秒  
▶農林業地域改善対策事業・申府神田



林道新井盗人越線開設改良工事  
幅員五㍎、延長三九三・五㍎



▲公営住宅 第1種 木造瓦葺2階建69.55㎡3棟6戸  
第2種 同 66.65㎡2棟4戸



# 写真でふりかえる 61年度事業



▲農林業地域改善対策事業 柿の木坂工ノ牛茸栽培施設新築工事、鉄骨造一部2階建延べ床面積1,274.45㎡



◀八ノ海道コミュニティ供用施設建設事業、木造瓦葺平家建、床面積一三八・九二平方㊦



▶八ノ海道ゲートボール場

▶上野原支線二号改良工事  
幅員五㊦、延長四四二㊦



◀広馬場西部支線九九号拡幅改良工事  
幅員四㊦、延長一五九㊦、橋梁一基

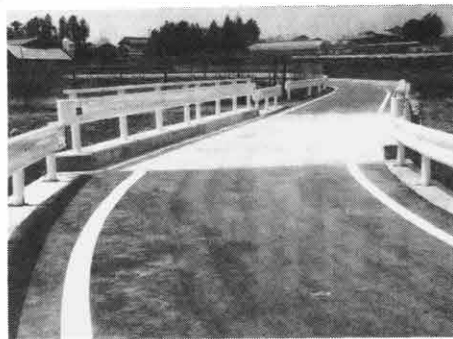

▶新井地内沢端川災害復旧事業  
河川ブロック積 延長二〇九・五㊦



▲緑地公園事業 テニスコート2面、ふれあい広場、ゲートボール場1面





▲前列向かって右から左へ1~7区、2列目右から左へ8~14区、後列右から左へ15~20区の区長さん

## 新年度役員さんです よろしく

### 交通指導隊長に松岡勘さん

皆さんのくらしと行政のパイプ役である区長さん、交通事故や違反の撲滅に努める交通安全および婦人部の役員さん、役場保健婦と連携して妊婦さんや赤ちゃんの相談にのってくれる母子保健推進委員さん、婦人のあらゆる向上と地域づくりに努める婦人会の役員さんが決まりました。

交通指導隊（八人の交通指導員で構成）の隊長に松岡勘さん（八区）が就任しました。また、新交通指導員に三区の星野智治さん、十四区の松島章治さんが選ばれ、交通事故や違反の撲滅のためご苦労してくださいませ。



松島 章治さん



星野 智治さん

区	区 長	交通安全会	同 婦 人 部	母 子 保 健 推 進 委 員	婦 人 会
1	遠藤 利雄	○岩田 一一	□清水 満喜江	善養寺久恵、田中 恵子	深津 トキ
2	○岩田 茂義	小林 卓三	岩田 邦子	岩田 秀子、一倉キヨノ	■岩田フミ江、善養寺美代子
3	安藤 博	岩田 圭司	田村 秋江	星野 米子、高野辺節子、石川美知子	
4	三俣 重信	須郷 昇一	三俣 勝江	柳岡 キヨ、小淵 かめ	桑原 美枝子
5	清水 敏夫	小山 和四郎	○新井 千枝子	岡本千代子、狩野トヨ子	◎狩野イチ、井野瑠美子
6	■遠藤 武雄	○湯浅 照	湯浅 ユキエ	岡部 君江、萩原 公子	○大矢とみゑ、真下みつ
7	堀内 貞夫	高橋 正二	柳岡 ヨシ子	狩野 サダ、石関 八重子	高橋 春江
8	◎内海 博	小山 隆弘	森田 喜美子	浅見 敏子、松岡 鈴子	松岡 房江
9	小山 勇	■永見 義光	柳沢 節子	小山 淳子、内海 明里、牧口由利子	南 道子
10	羽鳥 寿太郎	萩原 昭男	◎飯塚八穂、岩崎トキ子	岩崎美代子、萩原とめ子	三木 邦枝
11	富沢 和喜雄	榊原 俊正	蜂巢 都子	阿久沢孝子、近林さきみ子	□杉本トキ子、真下千代子
12	鎌田 忠雄	松岡 和太郎	松岡 まり子	松岡ハル子、狩野千恵子	清水 セツ子
13	清水 嘉恵	□一倉 實	清水 英子	一倉ミネ子、小野関ナラエ	一倉 美枝
14	○富沢 由政	富沢 良平	■白井 好江	富沢 岩子、富沢サチ子	○富沢徳江、富沢 ナミ
15	金井 義明	金井 寿	金井 サト子	金井喜久江、染谷千恵子	
16	田嶋 實	石坂 嘉佐	石坂 久子	清水 タキ、石坂さく枝	石坂 タミ子
17	阿部 隆一	岩倉 保	岩倉 キミ江	阿部 サダ子、大谷 恵美子	岩倉 キミ江
18	小野 関 實	◎村上 一夫、山口勝	桑原 芳江	伊与久誠子、山口千枝子	村上 トヨコ
19	清水 正亀	久保田 信宏	塚越 幸江	青山 スエ子、久保田モトエ	高橋 シズ
20	三川 義郎	横山 茂	神山 恭子	小山 政子、阿部 圭子、神山 恭子	戸塚 弘子

◎は会長、○は副会長、□は書記、■は会計

## 加入範囲が拡大

### 健康保険と厚生年金保険

健康保険と厚生年金保険の加入範囲が拡大され、昭和六十一年四月から、昭和六十二年四月から段階的に実施されています。

昭和六十一年四月からは、従来、任意加入であった次の法人の事業所も、従業員が五人以上のところは加入が義務づけられています。

◆.....◆

健康保険と厚生年金に加入することは、従業員一人ひとりが安心して働ける職場をつくることになり、事業所としても社会的信用が備わり、ますますの発展につながることもあります。

また加入していない事業所は、至急、社会保険事務所へ手続きをして下さい。

- ・ 農林漁業
  - ・ 飲食店
  - ・ 旅館、洗濯、理美容、娯楽業等
  - ・ その他のサービス業
- 昭和六十二年四月からは、従業員三人以上の法人の事業所はすべて加入が義務づけられました。
- そして、昭和六十四年四月一日までは、従業員数が一人や二人の法人の事業所も加入が義務づけられます。
- 健康保険と厚生年金に加入

## 忘れていませんか！

### 自動車税の納期は6月1日まで

自動車税は六月一日までに納めましょう。

現在、陸運支局に登録されている自動車の持ち主に納めてもらう県税です。

書が届きましたら、六月一日（月）までに忘れずに納めてください。

自動車税に関する問い合わせは、自動車税事務所（〒前橋六三二四三四）または最寄りの財務事務所まで。



# エイズ

## エイズは こんな病気

エイズにかかる、生きるために必要な体の抵抗力が壊されていきます。そのため、重い肺炎やある種の「がん」に侵されやすくなります。

エイズの原因はウイルス

エイズはウイルス（エイズウイルス）が原因です。エイズウイルスを持っている人の血液や精液が、あなたの体の中に入ると感染します。

エイズの予防は

### 性的接触に注意

エイズは、こもこもついに

皆さん、消防テレホンサービスを「ご存じですか。消防署では、火災の発生場所や救急病院などを知りたい方のために、休日・昼夜を問わず情報を提供しています。

### 火災情報

### テレホンサービス

火災が発生したときに、火災の発生場所や状況を知りたいときに電話してください。



いときに電話してください。録音テープが自動的に情報を提供します。なお、火災発生直後は問い合わせが殺到し、電話回線がいっぱいになることがあります。話中ときは少し待ってからかけなおしてください。

### 救急病院等案内 テレホンサービス



救急車を必要とするほどでもないが、急いで病院へいきたいようなケガ人や病人がでて、診療してくれる病院がわからなくて困ったとき電話をしてください。県下の救急病院の診療状況を各診療科目別に提供します。

### あとは心配する

ことはありません

病気で、性的接触以外の日常生活でうつったことはありません。性的接触については次のことに気をつけましょう。

- 一、男性も女性もつぎのようなことに気をつけてください。
  - ・ 不特定の相手との性的接触は避けましょう。
  - ・ 性的接触の相手に注意しましょう。(特に、エイズまたはその疑いのある人、男性同性愛者、薬物濫用者、エイズ多発国の人、売春行為をしている人、以上の人と性的接触がある人)
- 二、性的接触の方法での注意も効果があります。
  - ・ こう門や口を使う性行為は危険です。
  - ・ コンドームを使うなど相手の体液に直接触れない工夫をすることは予防に有効です。

血液も主な感染経路ですが、日常生活で触れる程度の血液でうつることはありません。食べ物、飲み物、食器を介してうつることはなく、くしゃみやせき、握手、おフロ、トイレなどうつることもありません。

### 心配なら検査を受けて

みてはいかがですか

エイズが体の中に入っても、すぐにはエイズにかかったかどうかは自分ではわかりません。心配なら血液検査を受けましょう。検査はうつったと思う時から、二カ月ぐらいたってから受けてください。それまでは検査してもはっきりとわからないうことがあります。

もっと知りたいときは気軽に相談できる所があります

最寄りの保健所各都道府県の担当課で相談に応じています。電話でもかまいません。匿名でも相談できます。

外国にいく予定の人は特に次のことに注意してください

国によっては、エイズにかかっている人の割合が高い可能性があります。外国での知らない人との性的接触は避けましょう。国によっては医療機関の感染予防策、輸血の安全対策が十分でない可能性があります。

## 渋川地区農業共済

### 事務組合がスタート

4月1日から

四月一日から一市一町六村（渋川市、伊香保町、榛東村、吉岡村、子持村、小野上村、赤城村、北橋村）からなる、「渋川地区農業共済事業」がスタートしました。農業共済事業は、近年、農家数の減少や農家の兼業化により、市町村独自では効果的な運営が難しくなったため、広域地区で事務を共同処理するものになりました。この組合は一部事務組合で、当分の間、各市町村から派遣された職員が事務にあたります。



## 提出期限は 5月31日 国民年金の現況届

この用紙は役場からお送りします。

「現況届」は、年金を受けているあなたや家族の状況に変化がないかを確認し、引き続き年金が受けられるかどうかを調べる大切な手続きです。

もし提出しなかつたり、遅れたりしますと、年金の支給が止められたり、遅れたりすることがあります。

必ず提出期限までに、役場・保健年金課に提出してください。提出期限は五月末日です。お忘れのないように。

五月は旧国民年金制度により障害年金、母子年金、準母子年金、遺児年金、寡婦年金を受けている方の「現況届」を提出する時期です。



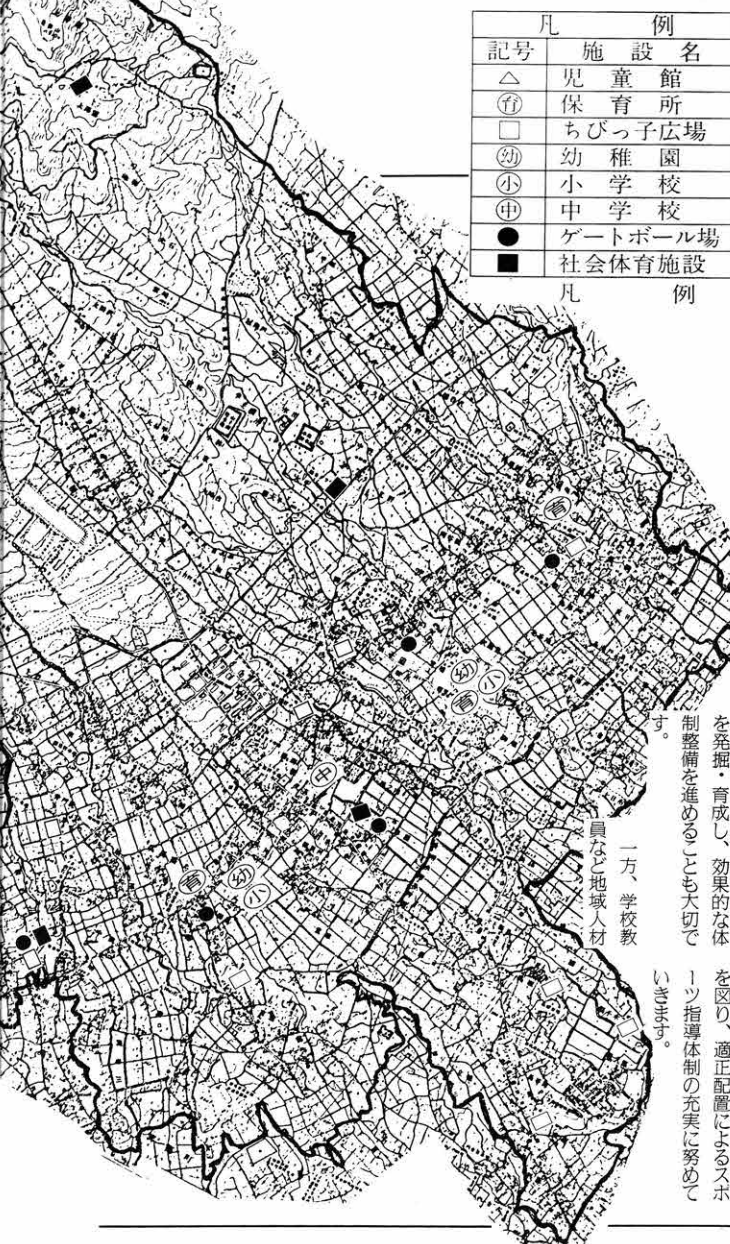

凡	施設名
△	児童館
○(幼)	保育所
□(幼)	ちびっ子広場
○(小)	幼稚園
○(中)	小学校
●	中学校
●	ゲートボール場
■	社会体育施設

凡 例

## 村のビジョン

### 幼児教育

本村では五歳児未満は保育園、五歳児から幼稚園就園という方式をとっています。現在二カ所の村立幼稚園は、将来的には法人化した民間に委託する方向で検討するとともに、合わせて通園区の見直しも行う必要があります。

また、幼児教育において家庭や地域が担うべき役割はきわめて重大であるため、家庭および小学校教育との連携を密にし、地域社会との交流の機会の確保に努めています。

### 学校教育

特色ある教育の振興をめざし知識偏重の学校教育を改め学校の独自性を生かし、児童生徒の持つ能力の健やかな発展に努めます。

施設の整備として老朽化の進んだ北小プールの改築、中学校の体育館およびプールの整備を実施していきます。また、中学校々舎の防音化についても検討していく必要があります。

教職員の研修・研究の場といたして、また教育全般にわたる制整備を進めることも大切で

### 社会教育

調査・研究・研修機関として、教育研究所の活動を助成・強化していくことも大切なことです。

地域に根ざした社会教育の展開を促進するため、総合的な社会教育計画を策定し、村民の生涯学習体制の充実を図っていきます。また、学習の

多様化・専門化に対応して社会教育活動を効果的に推進するため、社会教育主事など専門職員を要請して事務局を強化するとともに、民間指導者を発掘・育成し、効果的な体制整備を進めることも大切で

### 社会体育

村民のスポーツに対する関心は高く、これにこたえるため、体育協会およびスポーツ団体・クラブの育成・強化に努めてきました。今後はさらに、体育指導員の発掘・養成を図り、適正配置によるスポーツ指導体制の充実に努めていきます。

一方、学校教員など地域人材の有効活用を図るとともに、関係機関と協力して、専門技能・資質を備えたリーダーの研修体制の整備も必要で、特に村の将来を担う若者のリーダーづくりを強化していかなければなりません。

# 全面解決

## 新幹線湯水補償問題



▲鉄道建設公団と確認書を取り交わす浅見村長

上越新幹線工事に起因して、昭和四十八年十一月に北部水道給水地区に湯水の被害が発生し、以来、被害は広域にわたり、また、農業用水にもおよびました。

昭和四十九年八月、浅井戸の被害に対する水道料金超過分負担協定が結ばれたのを機に、その後、農業用水や上水道確保のための応急対策工事が実施されるなど、鉄道建設公団の補償による湯水対策事業が行われました。しかし、この補償事業によつてつづられた施設の維持管理には膨大な費用がかかるため、その費用の恒久補償問題については、個人の浅井戸補償と合わせ「新幹線対策交渉委員会」を中心として、長年にわたり鉄道建設公団との交渉を重ねてきました。その結果、個人の浅井戸補償については十五回以上におよぶ交渉の末、昨年十二月に

ようやく解決しましたが、施設の維持管理に膨大な費用がかかる村の上水道施設や農業用水施設の恒久補償問題については、懸案事項として持ち越されてきました。

そこで、四月からの国鉄分割民営化を前に、恒久補償問題の解決を図るべく双方で協議を重ねた結果、三月三十日役場において、鉄道建設公団との間に農業用水施設の恒久補償に関する確認書が取り交わされました。

この確認書では、国鉄の承継法人が本村に対し、農業用水施設の維持管理相当額として二十五億円の補償費を支払うことによつて、一切を解決することに

なりました。なお、この補償契約については、国鉄の承継法人と早急に締結する予定で、締結までの間の維持管理費については、国鉄の



# 大きくはばたけ

昭和61年度 **榛中卒業生**

171人の進路は

進路	区分	課程	男	女	計	
進	公立全 日制	普通	33人	39人	72人	
		商業・情報	0	9	9	
		工業	8	0	8	
		農業	9	0	9	
		英語	1	1	2	
		家政	0	2	2	
	学	公立定時制	工業	6	0	6
			普通	3	0	3
		私立全 日制	普通	8	19	27
			家政	0	9	9
体育	1		0	1		
就 職	専門学校	8	2	10		
	就職 家業		7	0	7	
			6	0	6	
合計			90	81	171	

## 文化財指定状況

	名称	指定区分
村	東光寺薬師寺の踊子	文化財
	柳沢寺縁起二巻	〃
	広馬場村明細帳	〃
	大宮神社獅子舞	無形文化財
	新井獅子舞	〃
	宿稻荷神社獅子舞	〃
	常将神社太々神楽	〃
	八幡宮太々神楽	〃
	聖宮神社太々神楽	〃
	孝経の碑及び文明の墓	史跡
指	13区の地藏神興	民族資料
	百々万遍供養塔	〃
	下ノ前地藏まつり	無形文化財
	御堀地藏堂の板碑	有形文化財
	大川のしだれ桜	天然記念物
	モクゲンジ	〃
	柳沢寺のモミジ	〃
	黒髪神社のモミ	〃
	黒髪神社のマツ	〃
	宮昌寺のサルスベリ	〃
定	北十二のケヤキ	〃
	北十二のイヌシデ	〃
	北十二のナラ	〃
	北十二のスギ	〃
	高塚古墳	史跡
	県指定	高塚古墳

## 村民文化

本村は、古い歴史と伝統をもつ地域で、各所から遺物の出土がみられます。このため、村内に残る文化的遺産の調査・研究を進め、文化財指定や郷土資料館の整備により、保護対策を充実させる必要があります。

本村では、同和対策特別措置法制定以来、国や県の施策と協力して地区の生活環境の整備、集会所の建設、農業の近代化、住宅資金の貸付、同和教育等を実施し、総合的な同和対策を講じて現在に至っています。

一方で、生活の向上を図るため、各種の生活基盤整備事業を積極的に展開していく必要があります。

## 同和対策

今後学校教育、社会教育および同和教育推進委員の活動を通じて、同和問題に対する意識を高め、豊かな人権思想を備えた村民を育成していきます。

## ピカピカの 一年生

### うれしい新入学(園)



▲先生に名前を呼ばれ、「ハイッ」と元気よく返事をする新入学児童。(北小の入式から)

昭和62年度新入学(園)者数

学校(園)名	男	女	計
榛東中学校	107人	87人	194人
北小学校	63	49	112
南小学校	30	32	62
北幼稚園	27	38	65
南幼稚園	23	17	40

もたちは元気いっぱいです。

春はうれしい新入学(園)のシーズンです。村内の幼稚園や小・中学校でも、四月に入学期(園)式が行われました。今春新入学(園)を迎えた子どもたちの内訳は、つぎの表のとおりです。

新入学(園)から早ひと月がたち、ちっちゃな胸に期待と不安が入り混じりながらも、子ど

承継法人が負担することになっていいます。  
ここに、新幹線漏水補償問題は被害発生以来十四年目にして、全面的に解決の運びとなりました。  
これまで、新幹線対策交渉委  
小野野国龍  
員として、当初より長年にわたる鉄道建設(公園)との交渉にあたり、苦勞いたいた委員は、つぎの方々です。(敬称略)  
湯浅寿男、阿久沢金治郎、岩田忠次、星野久敏、萩原金司、小野野国龍



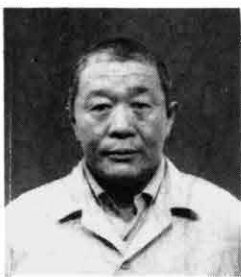

# 困りごとがあつたら相談を

行政相談委員に  
七区の小川晃勝さん

長官から行政相談委員として委  
嘱されました。

四月一日付で小川晃勝さん  
(七区、五十五歳)が、総務庁

皆さんが日々、国道や国税、かならないだろうか」と悩んで  
登記、郵便等国の業務、および、いることや、「ついでに欲しい」  
地方公共団体が国から委任や補 といふような苦情や要望、意見  
助を受けて行っている国民年金 がありましたらお気軽に相談し  
や生活保護、土地改良事業等の てくださ。

業務、そして、特殊法人の業務 相談は無料で、秘密はかたく  
について「これは困った、何と 守られます。申し出は口頭、電  
話 ☎ 五四一三九五(四)、手紙(山  
子田二五三五番地) などごんな  
方法でも結構です。  
なほ、相談は、群馬行政監察  
事務所(☎ 〇二七一一二一一  
一〇〇〇)でも受け付けています。

## 小松屋製作所(有)

小松屋製作所有  
限会社は、昭和五  
十八年の法人化と  
同時に現在地に進  
出しました。もっ  
とも会社の母体は  
四十八年からあり  
伝統には古いもの  
があります。

「うちの会社では茶ダンス  
や押し入れ用タンス、書棚な  
ど、一般家庭向けの家具をつ  
くっています。そして、(こ)  
でつくられた家具は最終的  
に、大手百貨店である松坂屋  
デパートに納品され、一般家  
庭用として販売されていま  
す」と、社長の岩田さん。

「我が社の家具は丈夫で品  
質がよいとの評判をいたたい  
ているため、円高不況といわ  
れぬこの時代でも、注文は減  
ることがありません。注文の  
三分の一をさほくのがやっ  
です」と、うれしい悲鳴が続  
いているそうです。幸いに、  
うちの従業員は皆まじめでよ  
く動いてくれるため、能率が  
上がり助かっています。  
小規模の会社がメーカーと  
の直接取引を引き維持してい



- ★所在地  
長岡2,039番地(3区地内)
- ★従業員数  
11人(村内者4人)
- ★製造品目  
家庭用家具

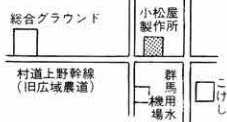

## 村長の企業訪問—社長さんこんにちは

「一口に言えばプラスチック  
製品ですが、主なものは、  
テレビのフライング管に使われ  
るフライングトランスとい  
う部品の成形です。ここでつ  
くられた部品は、ピクターや  
サンヨーのテレビに使われて  
います」と社長の小淵さん。  
工場内は、大小各種の成形  
用機械がズラリとならび、つ  
ぎつぎと製品がつくり出され  
ていきます。

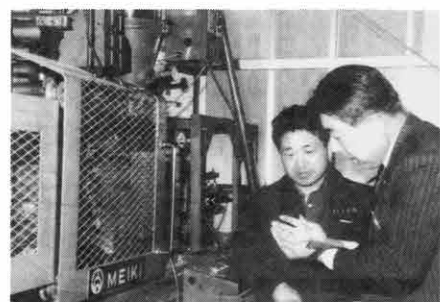

- ★所在地  
長岡796番地1  
(1区地内)
- ★従業員数  
13人(村内者5人)
- ★製造品目  
プラスチック部品



## オプチ樹脂

オプチ樹脂は昭和四十八年  
に設立され、現在では、京都  
の村田製作所の協力工場とし  
て広く知られています。  
どんなものを  
つくっているんですか  
「一口に言えばプラスチック  
製品ですが、主なものは、  
テレビのフライング管に使われ  
るフライングトランスとい  
う部品の成形です。ここでつ  
くられた部品は、ピクターや  
サンヨーのテレビに使われて  
います」と社長の小淵さん。  
工場内は、大小各種の成形  
用機械がズラリとならび、つ  
ぎつぎと製品がつくり出され  
ていきます。

企業紹介シリーズ—製造業種の事業所を紹介しています



# カメラリポート



▲民生委員さんと植えられたサルスベリ

## 民生委員制度 創設70周年

### 役場の庭に記念植樹

各区に一人いる民生委員さんは、私たちが日常生活を送る中で生じる心配ごとや悩みに、気軽に相談ののってくれる身近な存在です。  
 ことしはこの民生委員制度が七十周年を迎え、今月には記念全国大会が東京で行われました。これに先だって本村でも、村独自の記念行事として四月九日、役場の庭で記念植樹が行われ、サルスベリが植えられました。

▲観客を前に堂々とうたった参加者

## 優勝は坂庭早苗さん

### 第三回榛東カラオケ大会

カラオケ愛好会主催の第三回榛東カラオケ大会が、四月十九日、北小体育館で行われました。この大会には三十人のご自慢が出場し、詰めかけた千人の観客を前に自慢の「のど」を披露しました。



▲優勝した坂庭さんの熱唱

『恋の糸くるま』でおなじみの作曲家、千木良政明先生を審査委員長に迎え厳選なる審査を行った結果、『命くれない』をうたった十二区の坂庭早苗さんが、第三回カラオケチャンピオンに輝きました。また、準優勝には一区の善養寺百代さん、三位に箕郷町の坂井愛造さん、四位に三区の星野幸枝さん、五位に四区の高田清一さんが入りました。

また、カラオケ大会終了後、引き続き「冠二郎チャリティーショー」が行われ、観客を喜ばせました。

## 榛東男子が二連覇

### 第3回渋川広域圏バレーボール大会



▲優勝した男子チームのみなさん

第3回渋川広域圏バレーボール大会が、このほど子持中体育館で開かれ、本村男子チームが2年連続2回目の優勝を飾りました。

この大会は、渋川広域圏内の6町村からそれぞれのチームが出場し、トーナメント方式で行われました。本村チームは、決勝戦で赤城村チームと対戦し、2対0のストレートで下し、2連覇をなしとげたものです。

## 吟詠愛好家が一堂に

### 第8回 北毛地区親睦吟詠大会



▲剣舞を披露する参加者

北毛地区の吟詠愛好家を一堂に集めての、第8回北毛地区親睦吟詠大会が、このほど本村の農民研修館で開かれました。

この大会には8市町村から14団体、243人が参加し、185におよぶプログラムにもとづいて、自慢の詩吟や舞を披露しました。

## 榛東代表チームが上位を独占

### 第三回北部老連婦人ゲートボール大会

四月十四日、第三回北部老人クラブ連合会婦人ゲートボール大会が、本村の総合グラウンドを会場に行われました。



▶ゲートボール大会のもよう

快晴に恵まれたこの日、渋川市を除く、渋川広域圏内の七町村から十四チームが参加。成績は子持Aが優勝を飾り、本村から出場した榛東D(17区)が準優勝、榛東B(8区)が三位、榛東C(11区)が四位と本村代表チームは上位を独占しました。



# 広報クイズ

今月もがんばって下さい。家族みんなで解いてね。応募方法は回答用紙に書いてあります。

五月二十五日までに応募してください。正解者の中から抽選で三十人に記念品をお贈りします。

- ★たての力キ★
- ①村では、土地開発○○○○を設立しました。
- ②過去。現在。つきは。

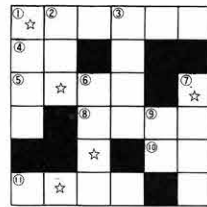

(☆をつなげて一つの言葉にしてね)

- ③ハワイやブラジルでは、多くの○○○○人が活躍しています。
- ④地下室から出る若芽。雨後の？

- ⑦観賞用で、はち植えの植木。
- ⑧まじわせること。○○に巻く。

- ★よこの力キ★
- ①61年度は、入ノ海道○○○○センターを建設しました。
- ④見せかけと実際が一致しないことを○○おもてがあるという。
- ⑤本村の特産のきのこ。
- ⑧何事も○○○○が大切。
- ⑩「ごちゃごちゃしてきたないことを○○○○る」といふ。
- ⑪むだな心配を「吉労」とい

- ⑨▽6区土屋栄一(74)
- ▽7区狩野逸美(40) 田中賢
- (6) 若林由紀子(9) 安藤

- (9) ▽6区土屋栄一(74)
- ▽7区狩野逸美(40) 田中賢
- (6) 若林由紀子(9) 安藤

- 将記(11) ▽8区小隆弘(34)
- ▽9区小山サワ(70) 小山一
- 暁(9) ▽10区岩崎めぐみ(8)
- 星野健介(7) ▽11区小林テ
- イ(7) 坂庭通世(23) ▽13
- 区小野開ゆみ(7) 小野開
- 智洋(8) ▽14区細野あきよ
- し(7) ▽15区小池仁美(11)
- ▽16区広橋修(9) ▽17区本
- 田理一郎(9) ▽18区高橋美保
- (11) ▽19区岩尾涼子(9) ▽
- 20区反町啓幸(13) 宮本悦子
- (35) 吉野悟(11) ▽北小大山
- 知久(23)

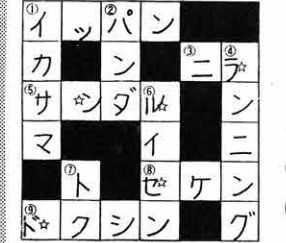

- ①イ
- ②ッ
- ③パ
- ④ン
- ⑤ニ
- ⑥タ
- ⑦サ
- ⑧ダ
- ⑨ム
- ⑩イ
- ⑪セ
- ⑫ケ
- ⑬マ
- ⑭ト
- ⑮ク
- ⑯シ
- ⑰ン
- ⑱グ

# 問題の茶の話

## かれんな山野草を楽しんで

花は人の心をなませせてくれるものですが、十九区の久保田よ志子さんは「より多くのの人に山野草のかれんな花を楽しんでほしい」と、相馬郵便局の窓口にて二年間にわたって山野草を飾り続け、喜ばれています。

久保田さんは三年ほど前から山野草の収集を始め、現在では約八十種類・百鉢あまり持っていて、この中から四季折々の山野草を飾ってくれています。この温かいご協力で、「珍しい山野草が見られるので、郵便局に行くのが楽しみになったというお客さんも多く好評です。郵便局では大変喜んでいきます。このほど久保田さんのもとへ、関東郵政局長からお礼の手紙が届き、「今後も続けていきたい」と喜ばれました。



▲郵便局に飾られた山野草と久保田さん

係では話題を集めています。身近な出来事や話題があります。なら、企画広報課広報係(四五四―二二二)までご連絡ください。取材にうかがいます。

# 榛東村の地名風土

ごまんぎ 五万騎 ― 古牧・古代律令制の官牧地

(その2)

中村京著

古牧と推定されるこの兩野のあたりに、蛇ヶ見川にかかる奥道水沢・群馬線の橋にもゴマンギ橋がある。現在の山子田の柳沢寺の西の野は、古牧の地であったと考えられる。つまり、南野、北野、上野などの野のつく地は古牧で

あったであろう。(自衛隊駐屯地も含むであろう)。延喜式(九二七年成立)によると、左右馬寮所管の朝廷直轄の御牧が信濃、甲斐、上野に置かれている。上野国には九牧が置かれ利刈、有馬島、新屋、沼尾、久野、市城、拝志、塩山、大壁の牧である。この中には、現在のどの地を比定すべきか不明のものも二・三ある。榛東村山子田の古牧がこの九牧のどれに当たるかも簡単には推定できない。しかし、上野国九牧の中にあつて、この相馬ヶ原の扇状地が、放牧飼育の馬の官牧地として最も立地条件に恵まれていると言えるであろう。広々とした原野をもち、牧草も豊かであり、気温も冷涼で、しかも日照に恵まれた東南に広がる地である。沢水は

豊かではないが沢数は多く、これらの東南に流れる沢によつて適当に放牧地が画されるので、牧馬の管理の上でも利点がある。加えて、国府にも近く、東山道への便もよい方である。すでに藤原京時代(六九四―七一〇)に利根川の鮎を貢獻している「上野国車評桃井里」(かみつゆのくに・くるまのこおり)ものこと(である山子田の古牧は、新撰姓氏録にみえる有馬島の領したとみられる良馬の地・有馬牧と並んで最も古式の官牧であったと考えられるのである)。

古牧の存在によつて榛東村の古代史は、さらに豊かになってくる。同時に、いろいろな視点から考究されねばならない問題点が多々出てくるわけである。



\* わたしは、いま

# 青春真最中



ひとこと **岩田 安加さん**  
インタビュー (2区 23歳)

柔道整復師であった祖父の影響を受け、高校卒業後3年間専門学校ではり、きゅう、マッサージを学び、国家資格を取ったという安加さん。現在は家業のお店を手つだったり、患者さんの治療が仕事で「私のところに来る患者さんは年配の方が多いので、いろいろ勉強になる話を聞かせてくれるんですよ」と、とても楽しく仕事をしているそうです。

「旅行と音楽観賞」が趣味という安加さんは、自分の性格を「ちょっぴりわがままな所が短所で、気さくで友達つきあいがいい所が長所」と分析。好きな男性のタイプは「包容力のある人」だそうで、結婚は「すてきな人にめぐり合えれば今でも」。村にしてほしいことは、「幅広い年齢層の人が、気軽に楽しめるレクリエーション施設があったらいいなと思います」。

このコーナーは、村内に住む20代の後継者(独身男女)を紹介するとともに、村づくりの提案をいただくコーナーです。

\*

お昼に正午を知らせるサイレンが鳴りますが、これをチャイムとか音楽に替えたらどうでしょう。そうすれば、子どもたちは口ずさんだりして、情緒的にも大変よいと思うのですが。(長岡に住む一住民より)

サイレンは、火災などの災害発生や正午のお知らせをしております。役場と広馬場にある第四分団の器具置場の屋上に取り付けられています。  
ご提案のように、サイレンをチャイム等に替える場合、相当の費用がかかることが予想され、また、設置場所についても十分検討する必要があります。  
現在村では、今の有線放送に代えて無線放送施設の設置を計画しています。この計画では、屋外放送塔なども設置される予定ですので、この計画の実施の時に、ご提案の件を再度検討したいと考えています。

サイレンをチャイムか音楽にかえてみては

## 私の提案

### お答えします



### 提案箱

どしどしご利用を!!  
提案箱は役場庁舎の正面玄関右側にあります。行政や村づくりに対する意見や提案をお寄せください。

## すばっふ



▲育苗センターでの羽まき風影

完成後十年目を迎えた農協の育苗センターで、このほど羽まきが行われました。  
こゝには村内一円の農家から二万一千箱の注文があり、三千二百キロギにおよぶ羽がまかれました。二万一千箱の苗は、約八十四ヘクタールの水田に植えることができ、減反される水田を除く村全体の水田の約六十割にあたる勘定になります。  
種類はコシヒカリ、ハッポシ、青い空の三種種で、六月の月上旬あたりから農家に引き取られ、田植えが行われるそうです。

## 育苗センターで稲まき

# みんなのひろば

意見や提案、要望、質問などをどしどしお寄せ下さい。また、青春真最中のコーナーも募集しています。

編集室  
企画広報課  
54112  
2内線



# わが家のアイドル

16区

小川枝理子ちゃん



豊利・邦子さんの長女 1歳2カ月  
「天に向かって伸びる枝の様に  
明るく健やかに育って……。」

係では、わが家のアイドルを募集しています。対象は生後6カ月から1歳半までです。写真のうらに赤ちゃんと同親の名前、親の願いを書いて、企画広報課まで送ってください。

昭和四十六年に村の文化財として指定された、船尾記と呼ばれる柳沢寺縁起二巻は、寺の起源についての説話が人々に流布される中で、物語性を強めてでき上がったもので、語り物の地方化の過程が読み取れるといわれている大変貴重な資料です。



## 柳沢寺

主な年中行事

- 2月3日 節分会
- 4月8日 花まつり
- 8月13日 盂蘭盆会
- 16日
- 12月31日 除夜

## ふるさとの名所・旧跡⑥

柳沢寺は、天台宗延暦寺の直末の寺として由緒を誇り、多くの文化財を有しています。正参道の山門は寛延年間に再建された二層塗りの楼門で、表の両側に仁王像が、裏に二天が安置されています。

鐘楼は戦国時代に延焼しましたが、延宝四年に釣鐘が鑄造され、元禄時代に鐘楼が再建されました。

また、境内にある石造り五重塔は江戸中期に流行したもので、層塔形式の庚申塔の分布からも注目してよい石造文化財です。

## おめでとう\*\*\* ...おめでとう

★お誕生おめでとうございます

- 15区 金井彩香ちゃん (進さん長女) 1月24日生
- 19区 大山美久ちゃん (正明さん長女) 1月26日生
- 20区 坂井真紀ちゃん (幸夫さん長女) 2月26日生
- 6区 遠藤 優ちゃん (忠幸さん二女) 2月27日生
- 10区 阿久沢知樹ちゃん (倉一さん長男) 2月28日生
- 16区 吉沢 彩ちゃん (一夫さん四女) 2月28日生
- 15区 小林美穂ちゃん (英夫さん二女) 3月4日生
- 18区 鹿目冬美ちゃん (講夫さん三女) 3月5日生
- 5区 狩野理栄ちゃん (勉さん長女) 3月9日生
- 10区 岩崎 遙ちゃん (実さん長女) 3月17日生
- 2区 岩田由弘ちゃん (弘さん長男) 3月19日生

●おくやみ申し上げます

- 9区 吉田恵美子さん 41歳
- 15区 金井トメさん 77歳
- 17区 笹沢茂雄さん 73歳

## お元気ですか



## こちら保健婦です

### しあわせな結婚生活のために

四月、五月は、秋と並んで結婚のシーズン、おふたりの健康でしあわせな結婚生活のために、佐藤昭二著『夫の注文書の注文』から抜粋してみました。

「愛情を疑くやうな言葉、愛してない、きらいだ、好きで結婚のシーズン、おふたりの健康でしあわせな結婚生活のために、馬鹿な男は口に出しやうい生活のために、佐藤昭二著『夫の注文書の注文』から抜粋してみました。

4、家の、家計のやり方が、

★妻に言ってはならない言葉★

女性は、男の甘い言葉に弱いというが、悪口にはもともと強いらしい。ちょっとした冗談や陰口に、もう泣いたり、わめいたりする。素直で純真だからだともいえるが、それよりも軽く受け流したり、無視するという訓練ができていないからである。そんな奥様だけに、新婚の旦那様は、次のような言葉に十分気をつけることである。

- 1、容貌の悪口を言わない。
- 2、女らしくないといふこと。
- 3、能力を馬鹿にする言葉。
- 4、家、家計のやり方が、

容貌の悪口だけは、いくつになっても言わない方がよい。愛情を無視したような言葉も、一度言ってしまうと次はもっと辛うろつ内容になりさがるものである。言はさうほど、男である夫の人間の価値が下がるだけだ。

今回は、「夫に言ってはならない言葉」です。

## あたたかいこころ

カラオケ愛好会からチャリティショーの売り上げ金 五〇、〇〇〇円

## こころの日記

村民の声を広く取り上げようとして「みんなのひろば」の欄をつくってちょうど二年。初めはほんの「一語」が厚かた、期待と不安が入り混じる。いざまたをあげてみると投稿(書)の少ないのに拍手抜け。以来、「声」の聞き歩きが始まる。みなさんの「一語」を待っています。

## 人口と世帯

人口	10,965人 (-66)
男	5,696人 (-70)
女	5,269人 (+4)
世帯数	3,111戸 (-62)
(4月1日現在住民基本台帳登録数)	
	( )は対前月

おわびと訂正  
前月号で、自治功労者表彰を受けた岡部正芳議員の任期が、四期十年間とありましたが、三期十年の誤りでした。おわびして訂正いたします。





▲練習にはげむ会員のみなさん

## 群馬吟道会

### 若竹教場

文化クマラ紹介シリーズ

群馬吟道会若竹教場（阿久沢 広吉会長）を紹介します。昭和五十三年に発足したこの会は、現在十人の会員がいて、毎週火曜日に笹熊集会所で練習を重ねています。

全員が有段者  
この会で吟じるものは俳句や和歌、新体詩などで、年二回開かれる群馬吟道会の発表会、北毛親はく吟詠会、村民文化祭などの発表を楽しみに、練習にも熱が入ります。

また、群馬吟道会には昇段試験があり、八段を最高位に全員が有段者です。会員は、さらに上の段への目標があるため、これまで、週一回の練習日は休

んだことがありません。ストレス発散に最高  
詩吟のよさを「おなかの底から声を出すためとても健康によく、ストレスの発散にもなっています」と語る。婦人は、膚の色つやもよく生き生きとしています。

また「詩文には歴史があり読み下してみてもとても勉強になる」と、全員口をそろえます。

仲間との交流と和をモットーにしている若竹教場では、より多くの人に詩吟を楽しんでもらおうと、会員を募集しています。お気軽に入会してください。（入会の連絡は☎〇二七三三七三―四五九八阿久沢まで）

## おもな内容

- 村のビジョン……………2・3めん
- 臨時村議会……………4めん
- 行政ニュース……………5めん
- 企業紹介……………6めん
- カメラリポート……………7めん
- わだいにしひがし……………8めん
- みんなのひろば……………9めん
- ふるさとの名所・旧跡……………10めん





▲すっかり定着した観光ブドウ園

# 村のビジョン バランスのとれた 産業振興

## 農業

### 土地改良事業の実施

群馬用土地改良事業および防衛施設周辺整備事業により、未整備地区の土地基盤整備を積極的に推進して行きます。

また、事業の推進にあたっては、耕地所有者の理解と協力が得られるように、事業の必要性に対する啓発活動を強化する必要があります。

### 総合的な地方増強 対策の推進

地方の増強を図るため、畜産農家と耕種農家の有機的連携のもとに、堆肥センターの建設を推進します。

### 流動化の促進

優良農地の保全に努めるとともに、飼料作物等の導入により遊休地、未利用地の解消に努めます。また、農用地利用増進事業を通じて、農地の流動化を一層促進していきます。

### 多様な流通対策の推進

都市近郊の有利な条件を生か

経営耕地規模別農家数の推移

昭和35年	単位：戸				
	例外規定	5～9	10～29	30～49	50～69
40	478	0	2	0	0
45	113	0	1	1	1
50	222	4	4	2	0
55	222	4	3	2	0
60	222	4	2	2	0

資料：農業センサス

し観光農業、契約栽培、産地直送販売など多角的な農産物流通対策を推進して行きます。

また、地元流通対策の一つとして朝市などを検討する必要があります。

### 農業近代化施設の整備

育苗センターで育苗する作目の種類をふやすとともに、センタ一の機能を拡充します。

### 新しい農業者の育成

高度な技術・知識や企業の経営感覚を育成するため、農業後



### 観光農業の振興

継者に対する研修制度の充実を図ります。仲間づくりの助長や配偶者対策などを進め、若年農業者の就業に対する意欲の向上、連帯感の醸成にも努めていきます。

### 畜産経営環境の保全

都市化の進展のなかで畜産経営を確立するため、農家に対して環境保全の指導を強化するとともに、立地条件等を考慮して適地への集団化を促進します。

## 農業委員さん決まる

任期は五月十四日から三年間

五月十三日の任期満了にともなう農業委員選挙が、四月二十一日告示され、無投票で当選が決まりました。

そして五月十五日に開催された初会議において、会長に三区の星野久熾氏、職務代理者には五区の狩野正次氏が、それぞれ選任されました。

農業委員会は農業、農業者の利益を代表する機関で「農業委員会等に関する法律」に基づいて設置されている、行政委員会です。農業の生産手段であり食料供給の場である農地を守る役割を持つとともに、農地の流動化をすすめる、地域農業の振興を推進し、農業の担い手の育成・確保の役割をも担っています。

す。農業委員さんの自宅が支店となり、貸し借りの取り扱いはしていただきますので、安心してご相談ください。



▲農業委員のみなさん

農業委員会委員		(敬称略)	
区	氏名	区	氏名
1	星野 博	10	名恒正
2	岩田 清	11	岡部 元二
3	岩田 儀	12	福田 幸好
2	◎星野 久熾	13	蜂巣 杏好
4	金井 登志夫	14	富沢 真一
5	○狩野 正次	15	牧口 和五
6	瀧浅 傳	16	小川 博
7	高橋 貞雄	17	岩倉 春男
8	小山 寿次	18	高橋 重見
8	松岡 芳千代	19	酒木 金之丞
9	小山 弥三郎		

◎会長、○副会長、□会計



# 林業

## 保育・管理の徹底

優良な人工林を造成するため広葉樹から針葉樹への樹種別造林配分を実施するとともに、下刈や枝打ち、間伐等の保育事業を推進し、植林後の保育・管理の徹底を図って行きます。

## 森林の公的機能の拡大

生産活動と調和した森林機能の保全を図り、生活環境保全林事業の導入を行い、自然レクリエーション地として整備を推進して行きます。

# 工業

## 企業誘致の推進

工業用地の確保を図るとともに企業誘致条例を策定し、

## 既存企業の経営促進

企業の規模、設備、技術、経営、労働面での近代化を図るため、体制の充実を図ります。

本村の条件に適した企業の誘致を積極的に推進して行きます。

## 観光との連携強化

特色ある林産物の開発を奨励・助成し、観光みやげ品として活用するとともに、本村の観光資源でもある美しい山林景観の維持に努めます。

▼完成がまつれる遊歩道



## 観光資源の整備

森林浴の普及を図り、遊歩道やハイキングコース等を設置するとともに、また、

# 観光

沿道を観光ルートとして位置づけ、ブドウ、キノコ等の観光農業を振興させて行きます。

## 民間資本の積極的活用

本村の豊かな自然と調和した観光の振興を目標に、民間資本の積極的な導入と活用を図り、観光資源の整備に努めます。

ゴルフ場やテニスコートなどの野外運動施設の整備も望まれています。

## 観光農業の振興

村道上野幹線(旧広域農道)



▶交通量の多い村道上野幹線(旧広域農道)

# 商業

## 融資制度の利用促進

店舗経営の近代化等を促進するため、小口融資や商業設備近代化資金等の活用促進を図る必要があります。

## 産業祭の開催

村民が村の産業を理解し、一方で産業界が村民の意識・要望を把握し、相互理解を図るために農業、工業、商業が一体となった産業祭を開催して行きます。

## 経営診断・指導の充実

▼たくさんの方が訪れた村づくり産業祭

# 良縁にめぐり合えない こんなときは 結婚相談員に相談を

「結婚したいが、なかなか良縁にめぐり合えない」。こんな人の相談にのってくれるのが、みなさんの身近にいる「後継者結婚相談所」(阿久沢金治郎所長)の相談員です。

後継者結婚相談所では、一人でも多くの後継者に良縁をと、他町村の独身者との交流会やダンス講習会を開いたり、履歴書による結婚相談を行っています。

また、相談員も毎月の定例会議、講演会や研修会を開いたり、他町村と情報交換を行うなど、縁結びのためにあらゆる角度から努力をしています。

「良縁を」という方は、お気軽に相談してください。

結婚相談員

(敬称略)

区	氏名	区	氏名
1	善養寺 忠二良	11	千木良 正雄
2	岩田 七五三	12	蜂 巢 三郎
3	星野 光 好	13	倉 悦 雄
4	柳岡 茂 夫	14	松 島 敬一
5	布 施 夫	15	○金 井 關
6	◎阿久沢 金治郎	16	細 野 富保
7	吉 田 茂 雄	17	大 谷 一也
8	松 岡 利 子	18	伊 与 久 茂
9	浅 見 完 治	19	清 水 松子
10	湯 浅 昭 子	20	大 野 勇

◎所長、○次長



▲相談員のみなさん



委員会名	委員長	副委員長
総務	竹内 久男	富沢秋次郎
文教・厚生	小山 貞一	富沢 孝次
産業・経済	岩田 儀	高橋 弘
建設	飯塚 半七	岡部 梯三
総合開発	岩田 好治	青木 彦一
基地対策	清水 一己	山口 初雄

# 議会だより

## 議長に坂庭実議員を選出

四月二十二日、第三回臨時村議会が、さらに、五月十九日には第四回臨時村議会が、それぞれ一日限りの会期で開かれました。  
 第三回臨時村議会では、公平委員の選任や専決処分報告、公民館長報酬などが審議され、すべて原案通り承認されました。  
 また、この日は議長選挙および各委員会の正副委員長の互選が行われました。その結果、議長に坂庭実議員が、そして、各常任委員会の正副委員長には表に示す方々が選出されました。  
 一方、第四回臨時村議会では、専決処分報告と教育委員の選任が審議され、両議案とも原案通り承認されました。

## 第3・4回臨時村議会

### 第三回臨時村議会

#### ◆昭和六十一年度一般会計補正予算の専決処分

年度末となり、歳入歳出予算の補正が必要となりましたが、議会招集の時間的余裕がなかったため、専決処分しました。

補正予算では、歳入歳出予算の総額に、それぞれ四百九万八千円を追加しました。

歳入でふえた主なものは地方交付税五千三百九十六万円、自動車取得税交付金九百五十五万九千円などです。一方、減った主なものは財政調整基金からの繰入金七千七百五十一万八千円などです。

歳出の補正では、総務管理費が三百九十九万九千円ふえたことなどが主です。

◆特別の職員で非常勤のもの報酬及び費用弁償に関する条例の一部を改正する条例

村民の学習意欲に応え生涯学習の習得を整備していく必要から、これまで教育長が兼務していた公民館長を専任化し、さまざまな角度から公民館活動を強化していくことになりました。そこで、公民館長の報酬を条例に加えました。

#### ◆公平委員の選任について

公平委員の柴田勇さんが、この四月二十七日で任期満了となったため、後任に十一区の阿久沢吉吉さん(農業、五十五歳)を選任しました。

(公平委員の任期は四年)

### 第四回臨時村議会

#### ◆村税条例の一部を改正する条例の専決処分

国会において、地方税法の一部を改正する法律が三月二十七日に成立しました。これにともない、村税条例の一部を改正する必要が生じましたが、法律の施行日が四月一日となっているので、これを考慮して専決処分しました。

#### ◆教育委員の選任について

教育委員の岡部和男さんが、五月二十三日任期満了のため、後任に十一区の秋原勇吉さん(会社役員、五十四歳)を選任しました。

(教育委員の任期は四年)

## 定例村議会は年4回 3月6月9月12月

6月は定例村議会が開かれます。村政を知る良い機会です。あなたも議事を傍聴しませんか。議会についてのおたずねは、役場議会事務局(☎2211)へどうぞ。



## 十一月に村づくり産業祭

村の産業を広く村民に知っていたらと、ともに「むらづくり運動」を全村に展開しようとして昨年十一月に初の試みとして「村づくり産業祭」を開催したところ、大変好評でした。



石井信雄さんのプロフィール  
 プロフィール  
 大正15年6月8日生  
 (61歳)  
 ・昭和55年4月から62年3月まで7年間  
 榛東中学校長  
 ・前橋市紅雲町2-11-13に在住  
 ☎0272-21-4818

## 石井信雄さんが 公民館長に 就任の あいさつ

七年間にわたる榛中で生活は、あたたかい人情と、清純な子供たちの息吹きにかこまれて、それこそ生涯の思い出となるものでありました。このたび、はからずも中央公民館長として社会教育の一端をになうことになりました。まわりを常に生徒たちにかこまれていた生活が変わり、いささか、とまどいと寂しさがかくしきれませんが、四十間の教育活動の経験を少しでも生かして、お世話になった榛東村のために、力いっぱい努力して、そのご恩に報いたいと思っております。生涯教育への取り組みは、施設利用が大きな柱となります。ぜひ公民館にお出かけになり、楽しい学習をしていただくことを心から切望いたします。



# 就任の あいさつ

村議会 議長  
坂庭 実



## 村民の期待と信頼に こたえられるよう努力

去る四月二十二日の議会議長選挙で、榛東村第八期議会の後半の議長に選任されました。誠に身に余る光栄であるとともに、その責任の重さに身の沈む思いがいたしました。

今、榛東村がかかえる課題は「農業の振興と後継者対策」「企業誘致と商工業の振興」「観光と

が、我々に課せられた責任ではないかと思えます。

浅学非才微力な者ですが事に当たり誠心誠意努力する所存でございます。また、議会運営においては、地方自治法の精神を尊重し会議規則を遵守、公平と民主的運営をモットーに村民皆様の期待と信頼にこたえられるよう努力したいと思えます。

よろしくご指導とご協力の程お願い申し上げます。

# 交通事故・違反撲滅に 206万7,000円

## 交通安全会決算報告

万九千五百八十二円で、六十年度より六十二万円ほど増えました。主な収入は二千三百二十一世帯から預かった会費(一世帯当たり五百円) 百六十六万五千円と、村からの補助金八十万円です。

一方、使ったお金の総額は二百六十七万七千円で、主な使いみちは、交通事故撲滅のために行われたさまざまな事業費に百四十三万七千六百七十円、婦人部への補助金三十五万五千円など、四万二千五百八十二円が六十二年

度予算に繰り越されました。また、昭和六十二年の予算は収入、支出ともに百五十五万円で編成され、村から交通事故や違反をなくすため種々の活動が行われます。

## 気を付けて！天ふら油火災

天ぷらを揚げているときに、電話のベルや玄関のチャイムの音。そんなとき、火をつけたまま電話に出たり、お客さまの応対を忘れてしまった経験はありませんか。天ぷら油による火災のほとんどは、「その場を離れた」ことにあります。ちょっとした「不注意」や「油断」から火災とならないよう、天ぷらを揚げるときは次のことに気を付けましょう。

### 天ふら油火災を 防ぐには

- ★ガスコンロなどを使用中に、その場を離れなければならない用事ができたときは、必ず火を消してから離れる習慣をつけよう。
- ★ガスコンロなどの周辺は、壁や天井を不燃化し、いつも整理整頓に気を付ける。
- ★もしもに備えて消火方法を身につける。
- 一、シーツやバスタオルをぬらして軽くしぼり、広げて鍋の手前から炎を包むように密閉する。
- 二、消火器はあまり近くで放射すると、鍋をひっくりかえす恐れがあるので、一・五から二尺ぐらい離れて、火元を見失わないように放射する。
- 三、天ぷら鍋にびびりたりのふたを、手前から火を押えるような角度でそっとかぶせる。
- 四、消火前又は消火後にガスコンクックをしっかりとしめる。

(注意) 水をかけるのは、絶対にやめましょう。

そこで、本年も十一月月上旬に第二回村づくり産業祭を開催します。産業祭では各種イベントをはじめ、農畜産物・加工製品の展示即売、野菜や畜産の共進会などを行う計画です。野菜や畜産の共進会に出品を予定される方は、あらかじめ準備していただきたいと思えます。

国民年金の加入者のうち、農業など自営業の人たちは、個々に保険料を納めることになっていきます。しかし、長い人生には思いがけない事故とか病気などで、保険料を納められなくてもどうしても納めることのできない場合もあります。こんなときのために国民年金制度では、保険料の免除とこの制度があります。

この制度は、所得が低い場合などに加入者が申し出て、一定の基準にあてはまっている時に免除される「申請免除」と、生活扶助や障害基礎年金などを受けている人が、届出によって免除される「法定免除」があります。ただし、どちらも任意加入者は、免除されません。

保険料が免除された場合には、その期間は老齢基礎年金などの年金額の面では、納めたときの三分の一の額でしか計算されません。

## 届出により日本国籍が

国籍法が改正され、日本人の子で一定の条件を備える外国人は、法務大臣へ届け出ることによって日本の国籍を取得することができます。届出により日本の国籍を取得できる場合はいくつかあります。そのうち、改正法施行前に外国人父と日本人母との間に生まれた子の国籍取得の届出に必要な条件などは、次のとおりです。

◎届出ができる条件は？

国籍を取得しようとする人が、次の四つの条件を備えている場合、届出をすることができ、届出をすれば、昭和四十年一月一日から五十九年十二月末日までに生まれたこと。

一、本人が、日本国民であったこと。

二、本人が、日本国民でなかったこと。

三、本人の出生の時に母が日本国民であったこと。

四、本人の母が現に(または母の死亡の時に)日本国民であったこと。

◎届出ができる期間は？

今年十二月三十一日までです。



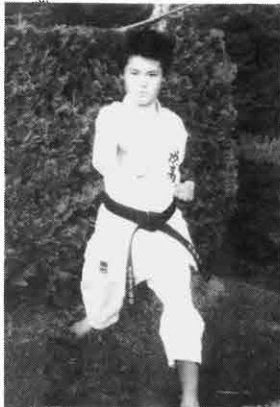

# 空手で全国優勝!!

## 細野 朝士くん

(波川高 3年、14区)

さきに行われた第6回全国高校選抜空手道大会で、14区の細野朝士くん(波川高校3年)は「団体型の部」に出場し、見事全国優勝を飾りました。

また、先月行われた県高校総体でも「団体型の部」で優勝、「団体組手の部」で三位に入賞するなど、めざましい活躍を続けています。

細野くんは、茨城県で行われる関東大会にも出場が決まり、活躍が期待されます。

## 郷土づくり県民運動 功労表彰に輝く

——長岡地区長寿会——

県および村が郷土づくりの一環として推進している、「花いっぱい運動」に積極的に協力して、昨年、長岡の観光道路をはじめ村道上野幹線の一部に、花の植付・管理を行った功績が認められました。



▲観光道路の花植えに協力した長岡地区長寿会員と子ども会員たち



★所在地  
広馬場1527番地  
(14区地内)  
★従業員数  
30人(村内者18人)  
★製造品目  
精密プラスチック部品

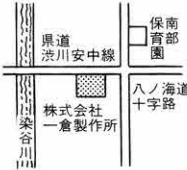

「大手企業との直接取引引きを維持していくには信用が第一で、そのため、良い製品を安定して供給できるように心掛けています。また、つねに技術改良を加えコストダウンを図るなどの努力も大切なことです。」

なるほど、この姿勢が業界最先端の技術を生み、広く厚い信頼を得ている秘訣のようです。

女性が多い職場ですが、従業員一人ひとりに役割と責任をもたせ、品質管理につとめている一倉製作所です。

昭和三十九年に操業を開始した株式会社一倉製作所は、村内で最も古い会社として知られています。

「一口に言うと、精密プラスチックの成型です。具体的には家電製品や自動車、コンビュータや医療機器、照明器具などに使われるプラスチック部品の成型です」と、社長の一倉さん。

「一口に言うと、精密プラスチックの成型です。具体的には家電製品や自動車、コンビュータや医療機器、照明器具などに使われるプラスチック部品の成型です」と、社長の一倉さん。

# (株)一倉製作所

一つが不況であれば他をのぼすというように調整ができ、安定経営に結びつく」からたそうです。

この会社ではビクターや東芝、沖電機、ナカ三通信機、日本電子機器といった大手企業と、直接取引引きを長年続けています。

機械がたくさんありますね

ありますね

## 村長の企業訪問—社長さんこんにちは

# (株)新 東

株式会社新東は昭和四十五年に設立、操業を開始しました。本村のほかにも前橋や東京に関連会社をもち、全体の従業員数は六十人におよびます。

どんなものをつくっているんですか

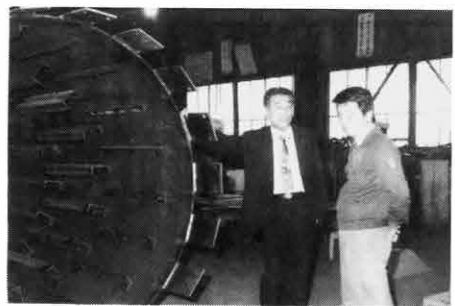

★所在地  
広馬場411-3  
(15区地内)  
★従業員数  
38人(村内者3人)  
★製造品目  
産業・食品・建設用システム機械ほか



「業種は多種多様ですが、主に産業機械、食品機械、建設機械などです。わが社ではお客様の注文に応じ、企画から設計、製作、施工、そしてメンテナンスと一貫体制を整えています」と、社長の佐藤さん。

「お客様が、システム機械の製作で要望することは、省力化とスピード化を備えることです。これに 대응するにはアイデアと、高い生産技術が必要となります。この会社の取引引き先は、くり上げてしまう訳です。難しそうですね

国内のあらゆる業種の大手会社で、製作技術は国内でも第一級」として信頼があり、長年にわたって取引引きが続いています。

企業紹介シリーズ—製造業種の事業所を紹介しています



# カメラ レポート



▲テープカットする村長、議長、地元代表の各氏

## 緑地公園がオープン

テニスコート二面  
ゲートボール場一面  
ふれあい広場一面

村民の間からかねてより要望の強かった、スポーツ施設を備えた公園が完成し、このほど開場式が行われました。

この公園は、昭和六十一年度事業として中学校校庭の東に建設したもので、テニスコート二面のほか、ゲートボール場、ふれあい広場、駐車場を備えています。

なお、テニスコートを利用する場合は教育委員会（☎2573）に申し込んでください。

## 第三分団が優勝

— 第四分団は準優勝 —

狭川広域消防ポンプ操法競技会が、五月十日、狭川市民プール駐車場で行われました。

この大会には、広域圏内から十三の分団が参加し、ポンプ操法の技術とスピードが競われました。

成績は、本村の第三分団が優勝、第四分団も準優勝するなど、上位を独占しました。

### 第三分団の出場選手

指揮者・岡部健寿、一審員・松下好美  
二審員・堀崎和昭、三審員・風間浩  
四審員・高橋幸一  
第四分団の出場選手  
指揮者・小林豊、一審員・久保田浩  
二審員・金井秋雄、三審員・小野関好  
美、四審員・富沢雅彦

▼準優勝した第4分団の選手のみなさん



▲優勝した第3分団の選手のみなさん



## 英霊よ安らかに

しめやかに戦没者慰霊祭

戦没者慰霊祭が四月二十四日柳沢寺の山門前にある英霊廟前広場に、遺族や関係者二百五十人が参列して行われました。

式典では、一分間の黙とうをささげた後、村長や知事、駐屯地司令、遺族代表、その他多くの人から慰霊のことばが述べられました。

引き続き遺族代表らが献花を行い、戦争で国のために命を亡くした、二百六十余柱の英霊のめい福を祈りました。



▲英霊のめい福を祈る参列者

## 優勝は9区A

第4回村長杯ゲートボール大会

5月3日、第4回村長杯ゲートボール大会が、総合グラウンドを会場に行われました。

この大会には33チームが参加。成績は9区Aチームが優勝、2位に20区、3位は1区という結果でした。



## ルールを守ってネ

交通安全会が一斉街頭指導

▶ドライバーに安全運転を呼びかけました



5月11日から20日までを春の交通安全運動として、交通安全会では、村内からすべての交通事故や違反をなくそうと、各種の運動を展開しました。

初日の11日には、山子田駐在所前の県道で街頭指導を行い、ドライバーに安全運転の励行を呼びかけました。



# 広報クイズ

今月もがんばって下さい。家族みんなで解いてね。応募方法は回答紙に書いてあります。六月二十五日までに応募してください。正解者の中から抽選で三十人に記念品をお贈りします。

★たてのカギ★  
①寒い地方でできる果物。本村でも栽培が試みられています。

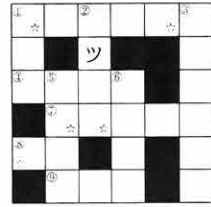

◎素顔美人は、写真より○○○○のほつがきれいです。

(☆をつなげて一つの言葉にしてね)

- ③多くの人が口をそろえて同じことをいっこと。
- ⑤同じものをいつまでも着ている人を○○○○すめといふ。
- ⑥てこ物を動かす時、力のかかる所。
- ★よのカギ★
- ①四月と五月に一度ずつ開かれました。(四角を見て)
- ④台所のさらわれもの。亭主ではありません。
- ⑦テンプルアリスのこと。
- ⑧人には○○不向きがあります。
- ⑨贈り物などにつけます。

## 前回の答えと当選者

広報百九十三号のクイズの解答は、五十六通寄せられ五十四通が正解でした。正解者の中から抽選で次の三十人の方に記念品をお贈りしました。

カッコ内は年齢。(敬称略)。  
▽一区竹内盛司(9)▽二区小林美亜(11)▽三区星野秋子(62)▽田村圭介(7)▽星野広文(9)安藤亮介(7)▽

五区湯浅奉之(9)小谷野ゆかり(19)▽六区狩野えりか(7)大森涼子(10)湯浅みちる(7)▽七区小林弘忠(2)一場岸男(59)▽九区小山敦美(11)鬼澤正輝(10)▽十区大塚聖史(12)高橋勝次(50)岩崎めぐみ(8)▽十二区小野寺くみ子(11)▽十三区小野関知子(34)▽十四区広橋恵(6)星野英昭(6)▽十五区木村聡美(10)▽十九区村上智子(8)岩尾俊介(6)▽二十区小方志帆美(7)渡辺純代(9)宮本悦子(35)吉野悟(12)▽南小斎藤哲夫



しながら傾斜しているこの地保も同じくならかな傾斜面の野である。桑畑や畑地が用いられているが、近年群馬用水の利用によって、ここらの野もすいぶんと開拓された。

# わだいにしひがし

## 社会体育館を大掃除

### 17区若妻会が勤労奉仕

日ごろ利用している社会体育館を、自分たちの手できれいに。この日は、室内のそうぎんがけや周回の草退治にたっぷり三時間かかり、会員たちは汗びっしり。きれいな体育館でさわやかな汗を流すのは、とても気持ちいいもの。地元にある体育館くらい自分たちが掃除しなくてはね。これで、バレーの練習にも一段と熱が入ります」と、額の汗がとても心地よさそうでした。

係では話題を集めています。身近な出来事や話題がありましたら、企画広報課広報係(☎五四四二二二)までご連絡ください。取材にうかがいます。



▲17区若妻会のみなさん

## 榛東村の地名風土

猪が久保(ししがくぼ)  
猪土手は古牧の遺構か  
(その1)

中村京一著

大字長岡の西の方に広域農道(現在は村道上野幹線)が南北に走っているが、小字・中野のすぐ西隣りが太田沢川に沿う猪が久保である。標高三七〇から三八〇mのあたり、なだらかに傾斜線が伸びる梨子木平を太田沢川が沢をえぐって流れ、猪が久保と境

界をつくっているが、猪が久保も同じくならかな傾斜面の野である。桑畑や畑地が用いられているが、近年群馬用水の利用によって、ここらの野もすいぶんと開拓された。

猪が久保のシシは、イノシシ(猪)やシカ(鹿)などの四つ足の獣をいっことばで、久保は(窪)地である。シシが好んで棲息していた窪地が猪が久保である。榛東村の獣にはうさぎ、猿、山犬、狸、猪などがいた(桃井村郷土誌、明治四十三)とのことであるが、その他狐や鹿などもいたようである。猪が久保のシシはイノシシとみてよいであろう。猪はイともシシとも言われ、田畑を荒す害獣の筆頭にあげられている。山林に棲み屋間はほぼ一定の日当たりのよい窪地のやぶや猟師のいわゆる「猪の寝坪(ししのねつぼ)で眠る。猪が久保はそのようなどころであったのである。ゆるやかに東南へ起伏





私の要望

るとは言えません。  
この運動が始まってからだいぶ経ちますが、この辺でも一度村中の人が徹底するよう、村でも積極的な取り組みをしてください。

(匿名の主婦からの要望)

新生活運動を徹底して

お答えします

本村でも新生活運動が行われ、葬式の場合、千円以内でお返しなしという申し合わせがあると理解しています。  
しかし、現実には必ずさといっ  
ていいほどお返しがあります。  
しかも、中味は七百から八百円前後のものが多いようです。これでは新生活運動が守られてい

新生活運動のねらいは、虚礼を省いて合理的な暮らし方を進めようとするものです。お葬式やお見舞の金額を決めているのもそのためです。そして、この約束を守りやすくするために、お返しはしない、受け取らないと決めた訳です。ただ、人情として、何かお礼の印をしたいという気持ちもよく分かります。

そこで、会葬お礼の類は、お返しとはみないと決めています。  
お話のように、近ごろ会葬お礼の品物が、値段としてどうかなと思われれるものを見受けるようになりました。しかし、お返しは値段を一律に決めると言うことはなかなか難しいと思われ  
ます。また、お悔やみの千円も北群馬の新生活運動協議会ではまだ変える時期ではないと  
います。一番良いのは、近所で話し合って、行き過ぎた値段の品物を使わないようにすることでしょう。そこで大切なのは新生活運動の意味を良く理解して、ただよそではなかったからということではなく、簡素な中に、お礼の気持ちを現すことを考えることだと思います。  
(教育委員会)

すばっふ

意見や提案、要望、質問などをとしどしお寄せ下さい。また、青春真最中の「コーナー」も募集しています。

ジベレリン処理に大忙し

村内のブドウ生産農家では、いま、ブドウのジベレリン処理に、薬により種の成育をおさえる)におわれています。

▲ジベレリン処理に忙しい北野園の生産者



五戸の農家が共同経営している長岡の北野園でも、このジベレリン処理に大忙しです。一・一ヘクタールの園内にはテラウエアや巨峰、ナイヤガラなど八種類が植えられており、このうち、テラウエアなどの小粒の品種にこの処理が行われます。

「今年は芽吹きが早かったので、甘くておいしそうなのがどうが食べてもらえそう」で、八月下旬から食べごろになります。

\* わたしは、いま

青春真最中



ひとこと 清水範雄さん  
インタビュー (13区 25歳)

高校卒業後、家業を継いで農業の道へ。これまでの養蚕と果樹園から「最近、親から経営方針を任されているので、今後はブドウとリンゴの観光販売を中心とし、養蚕のかわりに市場性のある野菜を取り入れていきたい」と、農業経営にとっても意欲的な範雄さん。仕事の合い間には友達とボウリングに行ったり飲み交わすなど、青春謳歌の真最中。

自分の性格を「物事に熱中できる反面、ちょっと気短かなところも」と見つめる。

好きな女性のタイプは「明るくおらかな人」だそうで、結婚については「ここ数年のあいだに自分の経営方針を軌道に乗せたいので、それからです。でも、30歳までには」。

村づくりの提案を—

「企業誘致を積極的に行い、地域の活性化を図ってほしいですね。それに、ゴルフ場やレクリエーション施設ができれば多くの人を通るので、観光農業も活気づくと思います。また、養蚕にかわるような特産品づくりにも、力を入れてほしいと思います」。

このコーナーは、村内に住む20代の後継者(独身男女)を紹介するとともに、村づくりの提案をいただくコーナーです。

\*

編集室  
企画広報課  
54112  
223  
内線



# わが家のアイドル



7区 草間 里沙ちゃん 1歳1カ月

「明るく健康に育って」

## 写真を送ってね

係では、わが家のアイドルを募集しています。対象は生後6カ月から1歳半までです。写真のうらに赤ちゃんと両親の名前、親の願いを書いて、企画広報課まで送ってください。



## 上の平

### ふるさとの名所・旧跡 ⑦

上の平（ウエノタイ）は別ラ、ウエノテラ）は別々、東南面からは関八州が一望に見渡すことができ、自然は四季の変化に富んでいます。昔は、春は新緑に囲まれながらわらわや山ぶきなどの山菜採り、そして、秋には紅葉に染まりながらあけびやはつたけ採りに多くの人を訪れました。現在は、昭和四十四年にオープンした榛名カントリークラブのゴルフ場用地として、その多くが利用されています。

▲大部分がゴルフ場用地となっている上の平

附近には船尾滝や伊香保森林公園などがあり、また、最近では本村と吉岡村にまたがる自然遊歩道の建設が進んでおり、完成がまわっています。

## おめでた\*\*\* ...おみやみ

### ★お誕生おめでとございます

- 3区 星野浩代ちゃん (浩一さん長女) 3月20日生
- 9区 板倉祐也ちゃん (専孝さん二男) 3月22日生
- 1区 星野勇三郎ちゃん (一郎さん三男) 3月23日生
- 10区 狩野昌澄ちゃん (清一さん二男) 4月6日生
- 9区 吉田恭平ちゃん (正美さん二男) 4月17日生
- おくみやみ申し上げます
- 1区 深津ヤスさん 92歳
- 6区 湯浅サクさん 72歳



## お元気ですか

### こちらら保健婦です

## しあわせな結婚生活のために



先月号に引き続き、ご夫婦のしあわせな結婚生活のために、佐藤昭二著「夫の注文妻の注文」から抜粋してみました。

### ★夫に言ってはならない言葉★

もの言いよつて角が立つと言われているが、良くも悪くも言葉ほど大きな魔力を持つものはない。虫の居所といふ妙な特徴とからんでしまふと、ひよっともつした一言で大変なことになるから注意。大変なことになるから注意。意、虫の居所の悪い時にこそ、いやなことをいわないですむようにふだんから気をつけたらよいものである。

1、男らしくないといふこと。何かが気にして悩んでいたりすると気が小さい、神経質だ、男らしくない、頼りない等と

3、身体欠陥を笑くまうこと。背が小さい、ハゲ、変な顔だ、片輪たというまうなこと。普通なら男はあまり苦にしないが、異性から言われたら最後だ。

4、親族、友人の悪口をいうこと。男は、親族より友人の悪口をいわれたときの方が怒る場合があるが、それだけ生活上、深く重い人間関係を持つのが男だともいえよう。

このほか、仕事の内容に口出しすること、誰々さんと比べてあなたは劣るといふようなこと、さらに、子供の時からの古キズをえくられるような言葉には鋭い痛みを受けるものだ。

また最も注意すべき言葉は、二人の愛情を疑うようなもので「もう嫌い」とか「別れましょう」等は冗談にもいえないようにしたい。

## おもしろい雑記

こころはフドウの生育が順調のようです。ところで、このフドウは病気に弱く、これからの梅雨の長雨が大きくわきわきます。そこで考えられたのが、雨よけビニールハウス。ビニールハウスをかける、病気を防ぐばかりか成育も十日ほど早くなるとか。村内のフドウ園でもここ数年の間に広く普及しました。

トマトもフドウと同じく、雨に弱いもの一つで、ビニールなどで雨よけをしてやらないと病気が入ってしまいます。

雨をきらう野菜や果樹もありますが、ほとんどのものは雨を恵みとします。先月の中旬からは、野菜もたいぶ「マイッタ」。うつつしい梅雨を迎えますが、心はいつもさわやかに「M

## 人口と世帯

人口	11,103人 (+138)
男	5,816人 (+120)
女	5,287人 (+18)
世帯数	3,234戸 (+123)
(5月1日現在住民基本台帳登録数) ( )は対前月	





として保存しましょう  
いつか役に立ちます

▲ひなが短歌会のみなさん

## おもな内容

- 花いっぱい運動……………2・3めん
- 行政ニュース……………4・5めん
- 6月定例村議会……………6・7めん
- 企業紹介……………8めん
- カメラリポート……………9めん
- わだいにしひがし……………10めん
- みんなのひろば……………11めん
- ふるさとの名所・旧跡……………12めん

## 文化クラブ紹介シリーズ

### ひなが短歌会

ひなが短歌会(千木良愛子会)を紹介しします。

昭和五十六年に、人生を気長にあせらず生きたいという短歌愛好家が集まって発足したこの会は、現在十七人の会員がいて月一回の例会を開いています。

例会では、会員が日常生活のなかでうたった作品を持ち寄り、群馬町の光山光内さんに添削指導してもらっています。

生活の中に歌がある  
短歌のよさを「歌というのは日々の暮らしの中からふつと生まれるもの。ちよつとしたできごとや心にとまったことなどがある」と、すぐに創作意欲がわくので、生活にとっても張りがある

と、みなさん口をそろえます。また「日に一首つくるよう心がけ、日記のかわりにしている」という熱心な会員もいます。

#### 歌集の出版も計画

会では、村民文化祭や集会所事業での作品発表のほか、例会のときの優れた作品を新聞の文芸欄に投稿するなどとても意欲的で、そろそろ、会員の作品を集めた歌集を出版してみたいと燃えています。

年代の差をこえた交流が続いているひなが短歌会では、会員を募集しています。お気軽に入会してください。(入会の連絡は ☎五四一―二九九千木良まで)



ちも そだてフラワー街道

# いっぱい



マリーゴールド



サルビア

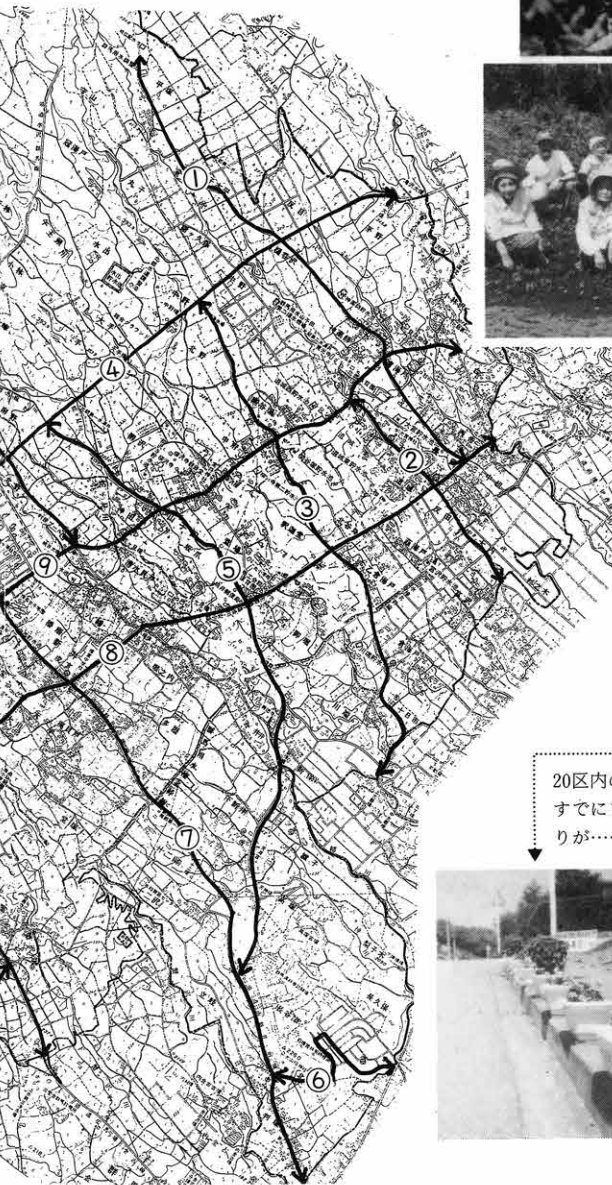

↑  
長岡地区は二年目。な  
れた手つきで移植には  
げむ、三区長寿会員の  
みなさん。

↓  
20区内の一部の道路では、  
すでにフラワー街道づく  
りが……。



## 花いっぱい運動

**花**は、人の心にうるおいを与え気持ちをごませてくれます。日常生活で利用している道路が花でいっぱいになったらどんなに素敵でしょう。

**環**境美化運動がさげば、ゴミのない快適な生活環境づくりが進められてきました。しかし、現実にはごくわずかな心無い人のために、空きカンやゴミが道端に多く捨てられています。

**道**路を花でいっぱい——これは、このような心無い人への驚鐘でもあります。美しい花に向かって空きカンやゴミを捨てる人はいないと思います。

表：花が植えられる村内主要路線

番号	路線名	延長(km)	番号	路線名	延長(km)
①	西帯・桃広線	2.6	⑧	県道渋川安中線	5.0
②	道城1号線～反田・北下線	1.2	⑨	蛇ヶ見・井戸尻線～台・柳沢線	4.0
③	北谷地・北野線～北谷地・大藪線	2.8	⑩	桃泉・上野原線～八幡・桃泉線	4.0
④	上野幹線(旧広域農道)	4.0	⑪	金古・広馬場線	3.0
⑤	県道新井榛名線～水沢群馬線	3.4	⑫	宮室60号線	0.4
⑥	長谷津・つつじヶ丘線ほか	1.0	⑬	県道水沢群馬線～新井榛名線	2.5
⑦	県道南新井前橋線	3.4	⑭	宿・井戸尻線	0.9

「花があふくだけでもいいけれど、団地のみなさんも心がなごむと思えます。」  
高橋日出子さん (20区 57歳)

### 子どもたちの情緒教育にも

「去年は、植えたサルビアとマリーゴールドがきれいに咲き、地元のみなさんにとっても喜んでもらえました。私たちのした仕事が地域にとけ込んでいると思うと、やりがいを感じます。自分たちの生活環境が花で飾られていると心がなごみ、とても気持ちのいいものです。」



岩田武勇さん (3区 75歳)

花にかこまれ  
心がなごむ

## 花いっぱい運動

## 私の意見



このみちも そっちのみちも あそこのみ  
**村じゅうを花で**



▲あまりの不作に、実を探すのもひと苦労

# 青いダイヤが 大打撃

## 4月の凍害ひびく

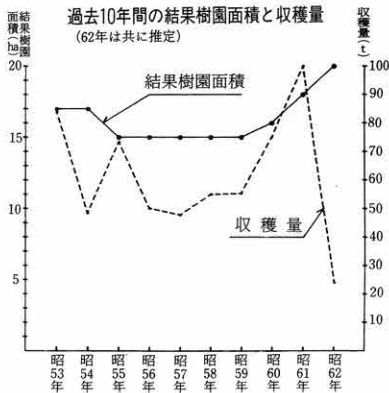

### 過去最低の収穫量

4月14日の異状低温により、県内全域にわたって農作物の被害がでています。

本村でも、梅と桑園に多くの被害を受けました。なかでも梅は、昭和37年に梅生産組合が発足して以来、過去最低の収穫量となっています。

ことしは暖冬により、平年より約1カ月ほど早く花が咲いたため、4月中旬にはすでに結実。このため、14日の異状低温の影響を直接うけてしまいました。

生産農家にとってこの不作は大打撃。「こんなひどい不作ははじめて。ことしは手間賃にもなりません」(梅生産組合長・一倉梅師さんの話)と、顔もくもりがちです。

村では昭和六十二年度事業で「花いっぱい運動」として、フラワー街道づくりを計画しました。この計画は、村内の主要幹線道路のうち、図に示す十四路線延長三十八・二キロ(両側なので延べ七十六・四キロ)にサルビアとマリーゴールドを合わせて約五十万本植えようとするものです。苗づくりについては各区の長寿会にご協力をお願いしました。長寿会員の手により五月中旬にまかれた種は、順調に発芽・成

育し、先月の中旬には移植が行われました。苗の定植は、今月の末ごろに村内一斉に行う予定です。植える場所については公有地のほか、民有地も多くあると思いますが、主旨をご理解いただきご協力をお願いいたします。

さらに、定植後においては、苗の成育をさまたげる雑草を取り除いてください(除草剤散布に際しては、苗に液がかからぬよう注意)。

## 村民総参加による フラワー街道づくり



移植作業に汗を流す、7区長寿会員のみなさん。

### 毎年咲くように 育てたい

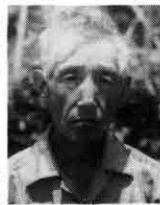

高橋 浩さん (7区 67歳)

「村内のあちこちの道路が花でいっぱいになるのは、大変いいことだと思います。せっかく植えるのですから、よく管理と手入れをして、毎年咲くように育てたいものです。また、定植のときは区民総出ですれば、花をより大切にすることはいいでしょうか。」

ただいていますが、会員相互の交流の機会としても役立っているようです。また、子どもたちが花を大切に育てる心も育てるのにも役立つのではないのでしょうか。」



# 秩序ある発展の基礎づくり

## 都市整備基本計画の素案が完成

村では昭和80年を目標年次とした、都市整備基本計画の作成を進めてきましたが、このほど素案が完成しました。

昨年10月、県の関係部局や村関係者、役場職員からなる「榛東村都市整備基本計画策定委員会」を発足させ、これまでに十数回にわたって会議を重ね、多方面から検討を加えてきました。

本村の都市整備は今後この素案をもとに、住民の意見を加えながら進められていきます。



## 将来の都市像を

## 設定し整備計画

本村はこれまで、豊かな緑と肥沃な土壌に育まれた静かな農村地帯として推移してきました。

しかし、近年は本村に隣接して関越自動車道が開通するなど、本村を取りまく道路交通条件は飛躍的に改善され、前橋や高崎市などの大都市部からの都市化の影響を強く受け、地域が大きく変貌しつつあります。

このような本村を取りまく社会・経済情勢の変化に対応しつつ、豊かな地域社会を形づくるため、昨年九月「第三次総合計



▲村関係者をはじめ、県の関係部局の出席のもと開かれた都市計画策定委員会。

画」をつくりました。

都市整備基本計画は、この第三次総合計画をさらに具体化させるために、村の公共下水道計画や渋川ブロック緑のマスタープランなどの諸計画と調整を図りながら、計画の実現に向けた段階的な都市整備の方策を明らかにしたものです。

この計画では、本村の将来の都市像を設定し、用途区域の指定をはじめ道路や公園などの公施設整備計画をたて、その実現方法を明らかにしています。

## 選挙管理委員および同補充員を改選

任期は昭和62年5月1日から  
昭和66年4月30日まで

選挙管理委員・同補充員

職名	氏名	区
委員長	星野 静	3
同職務代理者	齊藤 雪雄	6
委員	萩原 彦司	10
〃	富沢 源吉	14
補充員	岩田 泰一	2
〃	今井 富哉	7
〃	富沢 久男	11
〃	広橋 良男	16

(敬称略)

## 交通事故のもめ事は 気軽に相談を

交通事故対策員に  
二区の小林芳夫さん



村の交通安全会から推薦された二区の小林芳夫さんが、同協会の交通事故対策員としてご苦労くださることになりました。交通事故などで「なかなか示談が成立しない」というような場合は、お気軽に相談してください。相談は無料で、秘密は固く守られます。

(☎五五一五七五二)

## 保険料は納めましたか!?

国民年金の保険料を納め忘れてしまうと、万一のとき、障害基礎年金や遺族基礎年金などが受けられないばかりか、老齢基礎年金が受けられる年齢になっても受けられないこともありま

国民年金は、全国民が加入している人で支えながら、共通の基礎年金を支払います。

厚生年金や共済組合に加入している人の保険料は、給料から天引きです。なので納める必要もなく、納め忘れることもありません。

農業や自営業などの人が、国民年金の保険料を納め忘れたり納めないで未納のままにしておきますと、年金を受けることができなくなってしまうばかりでなく、年金制度全般の運営にも影響がでてきます。

年金制度が、わたしたちの世代から次の世代になっても、安



# 健康はふだんの

## こころがけが大切!



▶十九区で行われた健康相談から

### 公会堂まで来てくれるので助かる

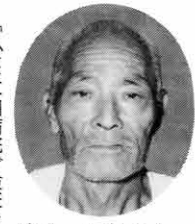

清水 正亀さん (19区 68歳)

村では、村民の健康づくりのために健康相談を行っています。この健康相談は病氣予防を主眼に、異常の早期発見と適切な医療の受け方を指導しようとするもので、昭和五十八年の老人保健法施行にともない、市町村に健康相談事業が義務づけられたのを機に、毎年行われています。

昨年度は延べ四十四回開かれ五百三十人が相談に訪れました。今年度は四月から六月までを前期とし、一区から二十区まで区ごとに実施したところ、二百二十八人が相談に訪れています。相談は菊池先生と保健婦、栄養士があたり、問診や血圧測定観察などによって健康状態を把握します。その結果、異常が発見されたり病氣の人には、医療の受け方や生活指導、また、栄養指導が行われます。

病氣予防は、何といつてもふだんの心がけが大切です。万一病氣になってしまった場合は、早期発見と早期治療が健康回復への早みちです。

今年度は十一月から来年二月にかけても、各区ごとに健康相談が実施されます。健康は大切な宝です。そして、自分の健康は自分で守りたいものです。健康を確認したい方、健康に不安のある方は、お気軽に相談におでかけください。

「私は年一回病院で検査を受けていますが、いざ、病院まででかけるのはなかなか大変です。まして、お年寄りの方が病院に行くには、交通手段から大変なことだと思います。」

最近では、村で公会堂までわざわざ来て健康相談のつてくれるので、大変助かりありがたいことです。

年に一度は検査や健康相談にだけ、健康管理に努めていきたくと思っています。

### 応急手当法を身につけて

もし、あなたの家庭内や身近なところで、ケガや病氣によって倒れた人がいたら、あなたならどうしますか。「一一九番」で救急車を要請するのではないのでしょうか。

しかし、救急車を要請しても救急車が現場に到着するまでには、多少の時間(地域によって三から一〇分)がかかります。これから海水浴シーズンを迎えます。海やプールで溺れた人などは一刻一秒を争って応急手当を実施しなくてはなりません。

こんなとき、救急隊が到着するまでに、正しい応急手当ができたならどんなにいいでしょう。例えば、呼吸停止の場合、人工呼吸を開始する時間が呼吸停止から二分以内であれば、九〇％が助かる可能性があると言われています。

このように、正しい応急手当を学ぶことは、「いざ」というとき大変役に立つものです。消防署では、住民の皆さんに対して応急手当の講習会を行っていますので、お気軽にご相談ください。

消防本署 ☎二一四〇六〇  
南分署 ☎五四一二〇六四

定した運営ができるように万一のときや、歳をとったときに年金が受けられるよう、一人ひとりが国民年金の保険料の納め忘れをなくしたり、未納のままにしておかないように注意しましょう。

# おふろでさっぱり

## 移動入浴サービス

「ねたきりのお年寄りをおふろに入れてあげたいが、自宅のおふろや家族だけでは入れるのが困難。こんな場合には、移動入浴車をご利用ください。」

社会福祉協議会では、ねたきり老人や身体障害者を対象に、移動入浴サービスを行っています。この入浴車は、希望される方の自宅までおじゃまをし、係員が親切に入浴のおてつだいをします。

移動入浴サービスをご利用になりたい方は、役場住民課(☎54-2211)まで申し込んで下さい。



▲移動式入浴車「ふれあい号」

### 助かっています



金沢 三ツエさん (11区在住) (母) 前橋市を看病。

「これまで、高崎にある個人営業のお風呂屋さんに頼んでお風呂に入れていましたが、最近、地元の民生委員さんより、村の社会福祉事業に移動入浴サービスがあるので利用したらと進められ、お世話になるようになりました。ねたきりの病人を家のお風呂に入れるのは大変むづかしく、移動入浴サービスには大変助かっています。それに、係の人が親切ですし、検査の後入れてくれるので安心です。」



## 基金で24億円を運用

### 第2回 定例村議会

第二回定例村議会が六月十八日から二十四日まで、七日間の会期で開かれました。

今定例会では、農業用水維持管理基金条例の設置や財政調整基金条例の一部改正条例、土地改良事業計画、昭和六十二年一般会計補正予算、農業共済事業の広域化にともなう関係条例の改正、専決処分報告などが審議され、すべて原案通り可決承認されました。

農業用水維持管理費  
渡し切り補償金を積立

また、陳情と請願では、継続審議となっていたものや今議会に出されたものを含めた二十九の案件について、付託された各委員会より報告があり、それぞれの決定が承認されました。採択された主な案件は、ゴルフ場建設にともなう村有林貸付許可などです。  
最後に、議員提出による「暴力団追放に関する決議」議案が可決され閉会となりました。

### ◆二十二議案を可決◆

◆昭和六十一年度一般会計補正予算の専決処分

年度末になり、歳入歳出予算の補正が必要になりましたが、議会招集の時間的余裕がなかったため、専決処分にしたものです。

補正予算では、歳入歳出それぞれ百五十万九千円を追加しました。内訳は、歳出の社会福祉費が百五十万九千円ふえたため財政調整基金をとりくずし、これに充てました。

◆昭和六十一年度住宅新築資金等貸付特別会計の専決処分

これも、一般会計と同じ理由で専決処分にしたもので、歳入歳出予算の総額は変わりません

#### 昭和61年度事故繰越一覧

事業名	繰越額
新幹線対策事業	330,267千円
歯科医移転事業	9,781
勤労福祉施設建設	5,000
予定地造成事業	
新井団地建設事業	897
村誌印刷製本	14,850
合計	360,795

◆土地開発公社の経営状況報告

◆昭和六十一年度一般会計事故繰越  
昭和六十一年度で行われる予定であった事業が、それぞれの理由により、昭和六十二年に繰り越されました。

## 出された 一般質問は

● 3議員が通告質問 ●

#### ● 転作田

永年性作物田は 畑と認定し課税

質問 転作田について、固定資産税や群馬用水の負担金を軽減できないか。

回答 果樹園や桑園などの永年性作物の場合は、畑と認定して課税したい。また、群馬用水の負担金は休耕田の場合、転作奨励金という名目で還元している。

質問 現在、ゴミ袋については村が指定したものを使っているが、一部に大きさについて工夫してほしいという声があるが。

回答 ゴミ収集袋の大きさについてはいろいろの意見を聞いていますが、とりあえずこの一年間現行で行い、その結果で検討したい。

#### ● 環境衛生

新築家屋に雑排水処理施設の設置を義務づけ

質問 用途区域の指定はいつごろになるのか。

回答 具体的に何年というのはない。今後、素案に基づいて村民に説明をしながら、指定にむけ準備をしていきたい。

質問 広域下水道計画の見直しと村の対応は。

回答 県央処理場の第一期計画が認可になっているが、本村は第二期計画に取り入れてもらうよう働きかけていきたい。また、広域下水道計画からはずれた区域については、農村集落下水道事業などによりカバーしたい。

質問 家庭雑排水のたれ流しによる河川の汚染が進んでいるが、雑排水と河川浄化対策についてどのように考えているか。

回答 新築家屋については、雑排水処理施設の設置を義務づけるとともに、補助金を交付している。河川清掃については、浴





ことし一月の臨時村議会が承認され、三月に設立された土地開発公社の、昭和六十一年事業年度の事業と決算の状況が報告されました。

◆昭和六十二年一般会計補正予算

歳入歳出予算の総額に、歳入歳出それぞれ二十四億六千九百円を追加しました。

歳入で増えた主なものは、東日本旅客鉄道株式会社からの農業用水維持管理費渡り切り補償金二十五億円、財政調整基金と

りくずしによる繰入金一千七百二十四千円で、逆に減ったものは、東日本旅客鉄道からの農業用水管理受託事業収入一億一千

百万円です。

一方、歳出をみると、ふえた主なものは農業用水管理費の積立金二十四億円です。(農業用水維持管理基金条例参照)

◆昭和六十二年国民健康保険特別会計補正予算

歳入歳出予算の総額に歳入歳出それぞれ二百三十二万五千円を追加しました。

歳入は保健施設事業国庫補助金で、各種の保健衛生普及事業費に支出します。

◆昭和六十二年老人保健特別会計補正予算

歳入歳出予算の総額に歳入歳出それぞれ、百四十九万九千円を追加しました。

補正では、昭和六十一年度からの繰越金などを、一般管理費や予備費に充てました。

◆農業用水維持管理基金条例の設置

これは、東日本旅客鉄道株式会社から入った農業用水維持管理費渡り切り補償金の中から、二十四億円を「農業用水維持管理基金」として積み立て、この基金から生じる利子などの収益を、農業用水渇水対策施設の維持管理費に充てて行くこととしたもので、基金の運用や管理などの細部について条例化しました。

◆課設置条例の一部改正

これは、この四月から農業共済事業が広域化構想により渋川地区農業共済事務組合として新たにスタートしたため、役場機構の中から農業共済課を削ったものです。

これは、この四月から農業共済事業が広域化構想により渋川地区農業共済事務組合として新たにスタートしたため、役場機構の中から農業共済課を削ったものです。

◆農業共済条例を廃止する条例

これも、農業共済事業の広域化にともなうもので、農業共済について定めた条例を廃止しました。

◆特別職の職員で非常勤のもの報酬及び費用弁償に関する条例の一部改正

農業共済事業運営協議会委員と損害評価委員の手当てが、渋川地区農業共済事務組合から

◆国民健康保険税条例の一部改正

国民健康保険税の課税最高限度額が、現行より二万円引き上げられ三十九万円になりました。また、軽減世帯の判定に使われる基準値も改正されました。

◆固定資産評価審査委員の選任

前任の田中恒市さん(一区)が七月十九日に任期満了となったため、後任に一区の善養寺信夫さん(自営業、六十二歳)を選任しました。

◆村道の路線廃止と路線認定

これは、山子田字南大手および字小林地内に、県の企業局による工業団地(株式会社白子の進出予定地)が造成されるのにもない、この区域内にある村道認定の三路線を付け替え、一路線にするものです。

◆財政調整基金条例の一部改正

東京にある株式会社ジャパンセントラルコロシアムより、村有林の一部をゴルフ場用地として利用するための借用申請があったので、これに応じるため財政調整基金に属する土地から除外しました。該当面積は六十一万九千平方メートルです。

◆土地改良事業計画

地域改善対策事業による村営笹熊土地改良事業計画が承認されました。

◆笹熊土地改良事業に関する事務の受託

これは、前に述べた通り計画区域が本村と群馬町にまたがっているため、群馬町から事業主体である本村に、この事業に関する事務の委託がありました。

これは、前に述べた通り計画区域が本村と群馬町にまたがっているため、群馬町から事業主体である本村に、この事業に関する事務の委託がありました。

◆小林沢土地改良事業に関する事務の委託

本村大字長岡字中組の一部と吉岡村大字上野田字平石地区にかけて、吉岡村管台・小林沢土地改良事業が実施されます。そこで、前件と同様、本村から事業主体である吉岡村に事務の委託をしました。

◆暴力団追放に関する決議

暴力団追放を決議しました。

◆南部開発

最も効果的で適切な施設を検討

質問 南部開発について、どのようなものをつくる考えか。

回答 役場職員からなる「南部開発プロジェクトチーム」をつくり、利用面や費用面からも最も効果的で、かつ、適切な施設を検討している。

九月議会には土地の選定も含めて提案できるよう、現在準備を進めている。

議会だより

昭和62年 第2回 定例会議会陳情文書表

受理番号	陳情者住所氏名	陳情要旨	付託委員会
10	村有林を守る会 会長 清水次郎	村有林をゴルフ場を使用する事には絶対に反対し先祖に守り育てて来た美林を守っていただきたい。	総合開発・経済合同委員会 経済不採択
11	第4区々長 三保重信 代理 高田馨外24名	村道西部線の改良舗装工事の実施について	建設委員会 継続審議
12	山子田飼育所 代表 岡部健寿	山子田飼育所を村に返還について	産業経済委員会 継続審議
13	相馬ヶ原駐屯地業務隊長	現状における諸問題(5項目)の解決について	基地対策委員会 継続審議
14	第20区々長 三川義郎 第20区区民一同	20区汚水処理場を県央処理場直結推進の早期解決について	文教厚生委員会 継続審議
15	第20区々長 三川義郎 第20区区民一同	16・17班地域の側溝、取水槽及び排水管の改良工事の実施について	建設委員会 継続審議
16	第20区々長 三川義郎 第20区区民一同	20区汚水処理場の管理、運営補助を県央処理場施設直結の日まで交付及び雑排水処理施設補助金を20区住民にも適用について	文教厚生委員会 継続審議
17	榛東村新井2139番地 岡部健寿 他15名	村道十二前14号線の拡幅について	建設委員会 継続審議



# ゲートボール場に テニスコート ベンチを寄贈

カラオケ愛好会が15基



▲寄贈されたベンチと、カラオケ愛好会の役員のみなさん



カラオケ愛好会 村上隆一郎  
会長、会員七十人)では、この  
ほど村内のゲートボール場やテ  
ニスコートなどに、ベンチ十五  
基を寄贈していただきました。  
この寄贈は、会の運営費の一  
部を、多くの人に喜んでもらえ  
ることに使いたいとの考えから、  
多くの人が利用するスポーツ施  
設にベンチを提供していただき  
たものです。



金井 照明さん  
(4区 33歳)

## 人命救助で感謝状 消防団と四区の金井照明さん

このほど、消防団と第一分  
団員の金井照明さんは、人命  
救助に積極的に協力した功績  
が認められ、渋川警察署長より  
感謝状が贈られました。

## (有)小山製作所



★所在地  
大字新井1800番地  
(9区区内)  
★従業員数  
35人(村内者25人)  
★製造品目  
ビデオ部品ほか



「組み立てなら何でもOK」という有限会社小山製作所は、昭和四十七年に設立、操業を開始しました。

どんなものをつくっているんですか

「ビデオデッキの心臓部に使われる部品をつくっています。また、現在は蛍光灯の組み立てでも手がけています。量的にはビデオ部品が五〇割、その他で五〇割という具合です」と工場長の岩田さん。

ビデオ部品は日本ビクターからの注文で、「精度の高い製品を納入してくれる」と、高く評価されているそうです。

景気はどうですか

「注文も増え残業もときどきするなど、景気は上向いてます」。

生産技術の向上のため、親会社と提携して技術研究をするなど、精度の高い製品づくりを心がけている姿勢が、安定した注文につながっているようです。

広々とした工場内は機械化が進み、流れ作業をときはきさばく従業員で活気に満ちあふれています。仕事は年配の方でもでき、働いている人はほとんどが女性です。旅行やビール飲み大会などを従業員に企画させ行うなど、従業員の福利厚生にも力を注いでいる小山製作所です。

## 村長の企業訪問—社長さんこんにちは

### (有)インテリアマンサム



★所在地  
大字新井2,472番地  
(11区区内)  
★従業員数  
8人(村内者5人)  
★製造品目  
応接セット



昭和四十六年に設立、操業を開始した有限会社インテリアマンサムは、高級応接セットの家具メーカーとして広く知られています。

「おかげ様で注文が増えています。一つひとつが手づくりのため、大量生産という訳

景気はどうですか

手づくりなんです

「そうなんです。一つひとつを八人の技術スタッフが仕上げているんです。ですから、すみずみまでいい感じにつくられるため、丈夫で長持ちします」

時代の流れを見据えて客の好みをつかむことが大切と、一流デザイナーにデザインを頼むほか、スタイルや使いやすさに工夫と改良を加えるなど、常に研究に余念がないインテリアマンサムです。

企業紹介シリーズ—製造業種の事業所を紹介しています



# カメラリポート



▶ 役場庁舎前の庭に苗を定植する園生

## 上位を独占!! 八クラスに優勝 北群馬渋川青少年錬成剣道大会

このほど、第十八回群馬県剣道連盟北群馬渋川支部青少年錬成剣道大会が、本村の北小体育館で行われました。

この大会には、管内から三百

八十人の剣士が参加。本村は二十クラスのうち八クラスを制するという、圧倒的強さを見せました。

本村選手の実績(敬称略)

- ▽小二年以下男女混③高橋美幸
- ▽小四年女子②竹淵幸恵▽小四年男子①川島正人▽小六年女子②星野佳代子▽小六年男子③和田啓瑞▽中一年女子①高橋淨▽中一年男子①塚越保正▽中二年女子①富沢友美③高橋勝美▽中二年男子①星野美徳▽中三年女子①藤井恭子▽中三年男子③後藤隆▽優勝旗争奪戦小五・六年男子①和田啓瑞▽同高校男子①早川弘行③立見一寿

▲各クラスで優勝したちびっ子剣士

## 花いっぱい運動に協力

このほど、榛名女子学園では役場と農研修館を訪れ、園生たちの手で敷地いっぱいにサルビアとマリーゴールドの苗八百本を植えていただきました。

学園では、花づくりをおして園生たちの情操教育を図るとともに、地域社会への感謝と奉仕の精神を養いたいと、教育の中に花づくりを取り入れています。

植えられたサルビアとマリーゴールドはすでに花を咲かせ、訪れる人の目を楽しませています。

## サツキ展に多くの見学者



▲熱心に作品を見る見学者

盆栽愛好会主催による第15回サツキ展示会が、5月30日から31日にかけて農研研修館で開かれました。

ことしは、愛好会のメンバー23人から53点の作品が展示され、訪れた人の目を楽しませました。

また、優れた作品には各賞が贈られました。主な入賞はつぎの通りです。

- ▽会長賞 千木良礼一▽県議賞 萩原 力▽村長賞 石川伍市▽議長賞 浅見留治郎

## ぬいぐるみで交通安全教室

交通安全会婦人部では、このほど、南北両幼稚園を訪れて交通安全教室を開き、園児に交差点や横断歩道での安全な渡り方を指導しました。

園児たちは、ぬいぐるみに扮した婦人部のみなさんの話を、夢中になって聞いていました。



▲ぬいぐるみによる交通安全教室に園児たちは大よろこび

## 優勝は3区 村民野球大会

第15回村民野球大会が5月10日から6月7日にわたり、総合グラウンドで行われました。

ことしの大会には20チームが参加。決勝戦は3区と18区の対戦となり、8対5で3区が18区を下し、2回目の優勝を飾りました。3位は11区と4区でした。

また、個人賞として、最優秀選手賞に3区の福岡隆志さんが、敢闘賞に18区の高橋善之さんがそれぞれ選ばれました。



▲2回目の優勝を飾った3区チーム

## 村民バレーボール大会 三区強し! 二年連続で 五回目の優勝



▲優勝を喜ぶ3区チームのみなさん

六月十四日、第十一回村民バレーボール大会が北小体育館で行われ、参加十五チームが熱戦を繰り広げました。

決勝戦は三区と六区の間で行われ、三区が二対ゼロのストレートで六区を下し、二年連続五回目の優勝を飾りました。三位は七区と九区でした。

三区の選手(敬称略)

- ▽監督・安藤一男▽主将・綿貫智▽選手・萩原一・星野義和・安藤幸一・善養寺孝・萩原順一・星野充利・高野辺幸一・石川洋一・石川幹雄・山藤敏明・星野富美男・岩田正一・福岡隆志



# 広報クイズ

今月もがんばって下さい。家族みんなで解いてね。応募方法は回答用紙に書いてあります。七月二十五日までに応募して下さい。正解者の中から抽選で三十人に記念品をお贈りします。

- ★たてのカギ★  
 ①盆栽愛好会が開いたのは？展  
 ②A B C D E Kがある物質は。

- ③晴れた夜空に見える星の群れ。  
 ④睡眠中や、とてもくやしがる  
 ときにするのは。  
 ⑤葉が夜になると閉じてたれる  
 木は、？の木。  
 ⑥蚊を防ぐためにつるものは。

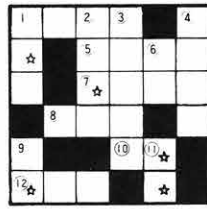

○ ○ ○ ○ ○ ○ ○ ○ ○ ○ ○ ○  
 (☆をつなげて一つの言葉にしてね)

- ⑦切るとき目にしみる野菜。  
 ⑧袋を作り、枝からぶらさがつてすむのは？  
 ⑨子どもにも人気があつて、おとも読む本。  
 ⑩人をおとしいれることを、○  
 ○にかけるといふ。

⑪キュウリとならぶ代表的な夏野菜。  
 ★よこのカギ★

- ①フラワー街道に植えられる花は、マリーゴールドと？  
 ②市や区は役所。町や村は？

## 前回の答えと当選者

- 広報百九十四号のクイズの回答は、五十二通寄せられ全通が正解でした。正解者の中から抽選で次の三十人の方に記念品をお贈りしました。カツコ内は年齢。(敬称略)
- ▽2区小林哲久(8) 岩田絹江▽3区城田美香(10) 安藤由紀(5) ▽4区高橋美恵子(10)



## カタツムリ

- 小栗淳(9) ▽6区高橋正子(21) ▽7区岡部隆弘(8) 富岡武次(51) 一場好子(55) ▽8区松岡安江(56) 蜂巣洋子(23) ▽9区小山キク(74) 浅見美歩(7) 金田昭男(11) ▽10区高橋勝次(50) 田畑ゆり子(8) ▽11区小山祥(6) 萩原充(10) ▽12区金井理代(9) ▽13区小野関明子(11) ▽15区川本櫻▽16区広橋恵(6) ▽19区兼丸晶子(9) ▽20区浪江ちづ子(8) 牟田洋介(8) 北原一美(11) 山本和子(11) ▽自衛隊尾崎直子(22) ▽南小倉常弘(?)

# わだいにしひがし

## 姉妹なかよく

### おなじ誕生日

二人の子どもの誕生日が同じ日で、しかも、生まれた時間もわずか三時間違い——こんなめずらしい姉妹が誕生し、話題となっています。

この姉妹は、三区の萩原順一・綾子さん夫婦の間に生まれた生幸(みゆき)ちゃんと丘子(たかこ)ちゃんです。

二女の丘子ちゃんは、予定日より三週間ほど早い五月二十三日に生まれましたが、この日は三年前に長女の生幸ちゃんが生まれた日とまったく同じ日。

「偶然の一致ですね。まさか同じ日に生まれるとは。でも、二人の誕生日を忘れることなく、同じお祝いをしてやれます」と萩原さん夫婦は喜んでいました。



▲山浦さん宅につくられたヒメズメバチの巣

## なんだろう これ?

この写真、何に見えますか？とつくりか一輪さしをさかさに？いえ、ちがうんです。これは何とハチの巣です。

この珍しいハチの巣は、二区十区山浦邦人さんの住宅の玄関さきにつくられたヒメズメバチの巣で、五月から六月にかけて完成したそうです。「最初のころは普通の巣かと思いましたが、完成してみるとこんな形なのでびっくり。しばらくは様子を見てみる」そうです。

## 榛東村の地名と風土

### 猪が久保(ししがくぼ)

猪土手は古牧の遺構か

(その2)

中村京一著

そこで、猪の害を防ぐために猪土手がつくられることになる。榛東村から吉岡村・有馬村にかけて、この猪土手が続いて作られていたということである。本村では広馬場の黒髪神社の北の伊香保往還といわれる三國街道横道に、わずかに残っている。高さ一・五メートル近く、土を積みあげ、街道側は軽石などを積んだところもあった。この延々と続いて作られた猪土手の存在は、猪による害がいかに大きかったかを物語っている。

それにしても、この猪土手は有馬まで続いていったというのは驚異である。それと、猪土手の位置が少し高いところにあることに注目したい。もつと村里近くに作られそうなものなのに、かなりの標高の所にあるのである。No.22で、山子田の西の南野のあたりのゴマンガ(五万騎)は、コマキで古代の馬牧であろうと推定したが、この猪土手は、かつて馬牧の柵であったのではないだろうか。猪土手が有馬まで続いていたという事実は、延喜式の官牧であった有馬牧との関連を考えさせられるのである。和名抄に桃井郷と有馬郷が並んでいるが、桃井郷のゴマンガとコマキ(古牧)は有馬牧の一

部であったとも見られるのである。有馬牧は延喜式では有馬島牧と出ている。すでに平安初期には、なんらかの理由で有馬牧には有馬島牧となり、古式の有馬牧にかわって新牧が創設されたとみられる。そして、その新牧は、前橋市北部の荒牧と推定されている。(尾崎博士)

現波川市有馬の地は、新撰姓氏録にある有馬公(ありまのみ)の本貫の地とされているが、たぶん、古代桃井里も有馬公の支配下であったのではないだろうか。というのは、現吉岡村には伊香保領を祀る三宮神社があり、有馬公の創祀と考えられ、古代桃井里の地であるからである。それに加え、桃井里にも古牧の存在があり、その遺構として猪土手があてられるとすれば、有馬牧と桃井牧は、一つのものであったと推定されるわけである。

萩原さん親子。(左が生幸ちゃん・右が丘子ちゃん)



意見や提案、要望、質問などをどしどしお寄せ下さい。また、青春真最中のコーナーも募集しています。

編集室  
企画広報課  
☎5422112  
内線32

私の提案

規格外野菜を

青ぞら市で

これまで雨が少なかつたせいか野菜が非常に高く、わが家では悲鳴をあげています。野菜は毎日食べるので、わが家のような非農家にとっては、食費が増え、家計へのしわ寄せが大きくなります。

そこで提案ですが、規格外野菜を中心とした青ぞら市を開いたらどうでしょうか。たとえば農家が市場に出荷する場合、規

格からはずれていたたり、わずかも傷があったりすると出荷できなかつたり、たとえ出荷できても極端に安くなつてしましますが、味はけつして悪いわけではありません。このような「良品野菜」を、スーパーなどの小売価格より二から三割安い価格にして、青ぞら市で売ったらどうでしょうか。種類が豊富であれば多くの人が買うのではないでしようか。

青ぞら市は、毎日開くのが大変だったら週に一度くらいの割合でもいいと思います。野菜農家のみなさん、互いに助け合いませんか。

(山子田に住む主婦より)



▲農協のAコープ駐車場で行われている夕市のもよう

\* わたしは、いま

青春真最中



ひとこと 小山智子さん インタビュー (9区 22歳)

新 前橋にあるレストランに勤める智さんは、レコードを聴くのとバイクに乗るのが趣味という、現代なお嬢さん。

仕事は「スケジュール表があり、早番のときや遅番のときがあって大変。でも、忙しく働いているので充実感があります」。仕事が休みのときは、友達と食事やおしゃべり。いまは、こんなときが楽しいと話す。

自分の性格を「明るく、人を笑わせるのがうまいんですよ。短所はそっかしいところ」と分析。好きな男性のタイプは「自分を引っ張っていてくれる人」だそうで、結婚については「24から25歳ぐらいにできたらいいなと思ってます」。

村づくりの提案を――

「テニスコートなどのスポーツ施設や、ちょっとした公園があちこちにある村になったら素敵ですね。」

このコーナーは、村内に住む20代の後継者(独身男女)を紹介するとともに、村づくりの提案をいただくコーナーです。

すなっぷ

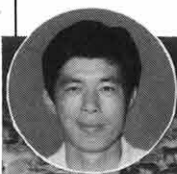

▲菌床しいたけの栽培のもよう。(円内は阿久沢茂雄さん)

菌床しいたけを初出荷

しいたけは本村の特産の一つ。しかし、最近ではホダ木となるナラやクヌギの原木が不足し、価格も高騰するなど、生産者にとってはホダ木の確保が頭痛のタネ。

十一区の阿久沢茂雄さんは、ホダ木がわりにおがくずを利用した、「菌床しいたけ」の栽培に取り組み、注目を集めています。

ホダ木を利用した場合は、収穫までに二年ほどかかりますが、この菌床栽培では約百日でOK。「収穫の回転がはやく、作業が楽なところがメリット」のこの菌床しいたけは、香りもよいと市場でも好評だそうです。

\*



# わが家のアイドル

1区

善養寺美奈ちゃん  
孝・珠代さんの長女  
「やさしい子に育って」



## 写真を送ってね

係では、わが家のアイドルを募集しています。対象は生後6カ月から1歳半までです。写真のうらに赤ちゃんとお親の名前、親の願いを書いて、企画広報課まで送ってください。



## 高塚古墳

高塚古墳は、西暦六三〇から六四〇年ごろにつくられた、地方豪族の墳と推定されています。

年間を通して多くの見学者が訪れる高塚古墳

昭和三十四から三十五年にかけて行われた、群馬大学尾崎研究室の手による発掘調査では、埴輪円筒や弓、盾などの出土品が多数発見されました。その結果、高塚古墳は学術的にも貴重な古墳として、昭和三十八年に県の史跡の指定を受けました。

ふるさとの名所・旧跡 ⑧

## おめでとう\*\*\* ...おめでとう

\*お誕生おめでとうございます

- 3区 星野美穂ちゃん (勇治さん長女) 4月30日生
- 7区 富所みなみちゃん (久夫さん長女) 4月30日生
- 20区 萩原一樹ちゃん (弘さん長男) 4月30日生
- 11区 横山貴洋ちゃん (茂則さん長男) 5月6日生
- 4区 柳岡光葉ちゃん (敏久さん長女) 5月10日生
- 3区 岩田陽子ちゃん (進さん3女) 5月14日生
- 16区 廣橋朋仁ちゃん (正雄さん3男) 5月14日生
- 1区 山中竜二ちゃん (利治さん長男) 5月18日生
- 14区 富澤教司ちゃん (利男さん長男) 5月20日生
- 3区 萩原丘子ちゃん (順一さん2女) 5月23日生

●おくやみ申し上げます

- 6区 湯浅 邦房さん 63歳
- 9区 清水 ハルさん 56歳
- 12区 松岡金五郎さん 78歳
- 15区 金井 コウさん 64歳

## お元気ですか



## こちら保健婦です 胎児は見えている

お母さんが自分の赤ちゃんをかわいがる。他のどんな赤ちゃんよりもわが子に対しては特別な感情をもつ。子供さんをもつお母さんなら誰もが感じることではないでしょうか。お母さん自身で自分の赤ちゃんを育てていく上で、より強い愛情をもち、すばらしい「母と子のきつな」をかたちづくっていくには、妊娠したと気づいた時からおなかの中の赤ちゃん(胎児)に愛情

をそそいでいかなくてはなりません。では、胎児はどんなふうにお母さんとお父さんの愛情を感じているのでしょうか。胎児はちゃんと耳がきこえて眼もある程度みえるということが、ほんの最近わかってきました。妊娠六カ月以上になると、胎児は始終「聞き耳」を立てています。妊娠したお母さんのおなかの中は、とても「騒々しい」場所です。お母さん、お父さんの声は比較的静かであるけれども、ちゃんと胎児には聞こえています。ですから、突然お皿の割れる音やお父さんの怒り声、お母さんの泣き声...といった夫婦ゲンカの様子まで手にとるようになります。生まれる前からこわがらせたり心配させないよ

うに、ご夫婦仲良くしてください。また、お母さんの不安感が胎児に伝わることも知られています。人間は不安になると、アドレナリンという物質が分泌され血圧があがり、動悸がしたりします。この物質は胎盤を通して胎児にも移っていきますので、お母さんと同様胎児も不安になってしまいます。それを防ぐには、お母さんは精神的に安定して(そのためにはお父さんが必要です)、胎児にやさしいこたばをかけてあげる必要があります。

胎児の能力はほとんど一人前です。お母さんのおなかの中から胎児はしっかりと見えています。これからお母さん、お父さんになる人たち、そして、家族になる人たち、みんなで小さな命を大切にしましょう!!

胎児の能力はほとんど一人前です。お母さんのおなかの中から胎児はしっかりと見えています。これからお母さん、お父さんになる人たち、そして、家族になる人たち、みんなで小さな命を大切にしましょう!!

人口	11,122人 (+19)
男	5,823人 (+7)
女	5,299人 (+12)
世帯数	3,236戸 (+2)
(6月1日現在住民基本台帳登録数 ( )は対前月)	

## 人口と世帯

環境美化運動として村内の主要幹線に、サルビアとマリーゴールドが植えられます。二十区の一部ではすでに行われていて、取材に行ってみると、実によく手入れされ、道路の沿線はゴミ一つなくとてもきれいになっていました。村じゅうが花いっぱいになり、ゴミひとつない環境になるというですね。(M)

## 歯

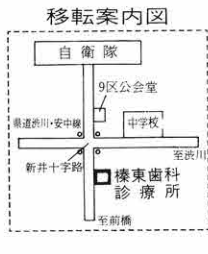

榑東歯科診療所が、この七月一日より、新井十字路東の旧駐在所建物に移転となりました。





▲家族連れのおぶどう狩り客でにぎわう宮室のおぶどう園（金井園さん宅）

## ●おもな内容●

総合表彰式……………	2ページ	カメラリポート……………	8・9ページ
臨時村議会……………	3ページ	わだいにしひがし……………	10ページ
親子料理教室……………	4ページ	みんなのひろば……………	11ページ
福祉行政……………	5ページ	ふるさとの……………	12ページ
企業紹介……………	6・7ページ	名所・旧跡	

ぶどう

今から二十五年前の昭和三十七年に、農業構造改善事業により取り入れられた本村のおぶどう栽培。当初、市場出荷を試みたが、山梨などの本場物にかなわず観光販売へ。その後栽培技術の向上と適作品種の導入により、本場に負けないおいしいおぶどうができるように。北関東最大規模を誇る二十五ヘクタールの榛名ぶどう郷には、デラウェアやキャンベル、巨峰や紅富士など十数種類が植えられ、おぶどう狩り客の訪れをまわっている。

ふるさと名産



# 村政功労者などを表彰

昭和六十二年年度の総合表彰式が、七月三十一日、農民研修館で行われました。表彰式では村政功労者や村税の完納区、国民健康保険健康家庭、農作物蚕繭共済等掛金完納区が表彰されました。表彰された個人、団体はつぎの通りです。(順不同・敬称略)

## ●村政功労者●

- 新幹線補償関係功労者 ● 県議会議員大林喬任・前県議会議員後藤喜九雄・前県企画部長戸神重美・元県交通対策課長林弘二・同課参事嶋真一・前村長岡部市彌・新幹線対策交渉委員湯浅寿男、同阿久澤金治郎、同

- 岩田忠次、同秋原金司、同小野関国竜、同星野久熾・同事務嘱託員小山博
- たばこ消費税功労者湯浅潤朔
- 教育施設・器具寄贈者 茂田友司、大島重雄
- 前区長 善養寺忠二良、岩田己之吉、柳岡一男、狩野倉八、武井清次、小山常一、湯浅四郎、小池光、故狩野守男、一倉悦雄、金井蘭、小川安利、笹沢信好、下田清、下田正恵
- 前農業委員 清水圭三郎、一倉太郎、青山行雄、岡部正芳、細野藤三郎
- 前教育委員長 岡部和男
- 前公平委員 柴田勇
- 前選挙管理委員 小池綾男
- 前固定資産評価審査委員 田中恒市
- 前農業共済事業運営協議会委員 岩田儀、岩田進、星野久熾、布施達夫、高橋弘、松岡芳千代、茂田文芳、岡部正芳、岩田好治、清水一己、金井高一、牧口和五

- 前同事業損害評価委員会 岩田己之吉、田村勇、松岡繁惟、下田正恵
- 前国民年金委員 今井キミ
- 前民生児童委員 故秋原正治、田中恒市、岩田マサ、三俣源市、小山吉也、高橋桂司、金井フク子、富沢元男、故早川真吉
- 前交通指導員 一倉信重、岩田育男
- 前社会教育指導員 田中善作
- 前青少年育成補導推進員(県青少年育成推進会議より伝達) 金井実、岩田文江、田島君子
- 前職員 新藤みゆき
- 永年勤続職員・三十年生方秀子・十五年高橋孝夫、高橋紀美子、木暮まさ子、綿貫マサエ、柴崎昌子、蜂巣規子、小山三治

## ◆納税表彰◆

- ◆連続完納区 ◆十八回5区、12区◆一回6区
- ◆昭和六十一年度納期内完納区 5区、6区、12区、14区、20区
- ◆同進完納区 8区

## ★健康優良家庭表彰 (国保無診療)★

- ★七年 9区狩野菊次★四年 1区星野シゲ、善養寺登志江11区富沢正春15区金井チヨ子18区早川長作★三年 1区萩原ハナ 3区須藤利正5区松澤政男★二年 2区富澤ノブ子8区松岡五郎13区樋口明久、南菊雄★一年 1区岩田清、善養寺春男、3区星野昇、綿貫伴治5区狩野治男 6区岡部要一、呉仁祐、三俣清 7区武井三男、田村架斐雄8区松岡秀夫9区小山順子、小山富男、牧口忠太郎、南常一10区宇崎セイ、岡部清、岡田實、瀧澤義直、湯浅佐平11区狩野五郎、12区牧口雅明、南好雄14区富澤功男16区石坂正春17区笹澤英一18区伊与久勝己(無診療は昭和六十年年度中)

## ★農作物蚕繭共済等掛金完納表彰★

- ☆完納区 1区、2区、3区、4区、5区、6区、7区、8区、9区、10区、11区、12区、13区、14区、15区、16区、17区、18区、19区 ※収納率は百割でした。

※昭和六十一年度における村税の完納世帯数は二、四四九戸、収納率は九七・二割でした。



▲解体された旧公民館建物

# 長い歴史に幕

旧公民館建物を解体  
跡地に共同福祉施設

役場の北にあった旧公民館建物写真がこのほど取り壊され、長い歴史に幕を閉じました。この跡地には、雇用促進事業団が「榛東共同福祉施設」を、この九月から建設する予定になっています。

取り壊された建物は、大正十五年に旧桃井小学校の講堂として建てられ、その後、昭和二十五年からは村の公民館として、また、昭和四十八年からは青年団々室や武道場、歯科診療所など多目的に使われてきました。

## 農薬の取り扱いに注意



農薬の多くは毒物や劇物に該当し、使い方をひとつ間違えると人体に害をおよぼし、ときには死にいたることもあります。

最近、農薬を本来の目的以外に使用したことによる事故が多く発生しています。農家のみならず、農薬の取り扱いには次のことに注意し、事故をおこさないようにしましょう。

- 一、農薬は鍵のかかる場所に保管する。
- 二、農薬を買う場合は必要最小限にし、買い置きをしない。
- 三、残った農薬をジュースなどの容器で保管しない。
- 四、子ども手の届かぬ所に保管するとともに、絶対に手ふれないよう注意をする。

▶村長より感謝状を受ける村政功労者





# サラリーマン と税金

サラリーマンの給料やボーナスには所得税がかかります。この所得税は、給料やボーナスなどの支払を受けるときに源泉徴収されることになっていますので、自分の税金がどのように計算されているのかよく分からないという人もなかにはおられるでしょう。

そこで、サラリーマンの給与に対する所得税について、説明しましょう。〈1年間の給与所得に対する所得税の計算〉

サラリーマンが支払を受けた給料やボーナスなどは給与所得になります。1年間の給与所得に対する所得税は、まず、その年に支払を受けた給料やボーナスなどの収入金額から必要経費などの性格をもっている「給与所得控除額」を差し引いて給与所得の金額を計算し、次に、この給与所得の金額から、基礎控除や扶養控除などの「所得控除額」を差し引き課税所得金額を計算します。これに「税率」を掛けて算出した額がその年の所得税額です。

## 〈毎月の源泉徴収〉

サラリーマンが毎月給与の支払を受けるときには、「給与所得の源泉徴収税額表」によって求めた所得税額が源泉徴収されることになっています。この場合社会保険料は、収入金額から差し引いて税額表を適用します。

この税額表は、給与所得控除のほか配偶者控除、扶養控除、基礎控除などの所得控除を月割額に直し、これらを織り込んだうえで1カ月分の給与の源泉徴収税額が求められるようになっています。

## 〈年末調整〉

毎月源泉徴収された所得税の1年間の合計額と、その年の給与総額に対する正規の年税額とは扶養親族等の異動や生命保険料控除があった場合などの理由により、一致しないのが普通です。そこで、その年最後の給料やボーナスが支払われるときに毎月源泉徴収された所得税の合計額と、1年間の給与総額に対する年税額との過不足の精算が必要になります。この精算手続を「年末調整」と呼んでいます。

しかし、最近ではゴミの不法投棄や汚水のたれ流しなどにより、河川が汚れてしまっています。河川の汚れが進むと、ハエや蚊が発生したり悪臭がするなど、わたしたちの生活環境に悪影響をおよぼすこととなります。河川浄化は、一人ひとりの心掛けが何より大切です。もう一度、自分自身のことだけでなく、河川の汚濁につながっていないかどうか確認し、河川浄化に努めましょう。

## 議会だより——第5回臨時村議会

# 勤労者共同福祉施設の規模を拡大



▲臨時議会のもよう

第五回臨時村議会が七月二十三日、一日限りの会期で開かれました。臨時議会では昭和六十二年度一般会計補正予算や、県企業局による工業団地造成にもなう字界変更などが審議されました。

### ◆昭和六十二年

#### 一般会計補正予算

歳入歳出予算の総額から歳入歳出それぞれ五千三百四十九万六千円を減額しました。

これは、今年度、旧公民館建物跡地に建てられる「勤労者共同福祉施設」について、当初、雇用促進事業団からの受託事業であったものが出資事業と変更となったため、これに関する事業費を一般会計予算から削りました。なお、この施設は、村の希望により床面積を当初より拡大する計画で、そのための村負担額と諸費用を合わせた三千七百十七万三千円について、一般会計予算に補正計上しました。

### ◆群馬県町村職員手当

#### 組合規約の変更

組合員の中の赤堀村を赤堀町に改め、新規に吾妻農業共済事務組合、利根沼田農業共済事務組合、伊勢崎佐波農業共済事務組合を加えました。

### ◆群馬県町村等非常勤職員公務災害補償組合規約の一部改正

組合員の中の赤堀村を赤堀町に改め、新規に大間々笠懸上水道企業団、渋川地区および吾妻利根沼田、伊勢崎佐波、桐生地区のそれぞれの農業共済事務組合を加えました。また、逆に解散となった藤岡新町水防事務組合を削りました。

### ◆字区域の変更

県企業局による榛東工業団地造成事業の施行にともない、大字山子田地区の一部において、大字区域の変更が生じました。

## 河川をきれいに!

### 河川愛護運動推進中



▲染谷川の清掃をする18区同士のみなさん

### 村内の一級河川

川	川	川	川	川	川	川	川	川	川
唐	沢	川	川	川	見	見	寄	害	川
染	谷	谷	神	神	蛇	蛇	岡	害	川
天	八	八	八	八	午	午	寄	害	川
八	蛇	蛇	蛇	蛇	午	午	寄	害	川
蛇	午	午	午	午	寄	寄	寄	害	川
午	寄	寄	寄	寄	寄	寄	寄	害	川
寄	岡	岡	岡	岡	寄	寄	寄	害	川
岡	寄	寄	寄	寄	寄	寄	寄	害	川
寄	害	害	害	害	寄	寄	寄	害	川
害	川	川	川	川	寄	寄	寄	害	川
川	川	川	川	川	寄	寄	寄	害	川

の生活になくなくてはならない存在です。





▲なごやかな雰囲気の中で行われた親子料理教室

母と子のふれあいをもとめて…

# 料理って たのしいね

食生活改善推進委員会が親子料理教室



後閑繁子さん  
(9区・主婦)

家でもとときどき  
一緒に料理を

親子料理教室は今回が初めてで、子ども三人と参加しました。家では、子どもたちと一緒に料理をつくるなんてほとんどありませんが、このように一緒につくるのはとても楽しいですね。これからは、家でもとときどき子どもたちと一緒に料理をつくらせてみようかと思っています。

ちかごろは、スーパーに行くのとバック詰め野菜や手を加えないですぐ食べられるお惣菜、カットめんなどのインスタント食品が豊富にそろっていて、台所をあずかる主婦の強い味方? になっているようです。しかし、このような調理済みのものでインスタント食品には「家庭の味」までは味つけされていません。昔は料理といえばすべて手づくりで、お母さんが手間ひまかけて「おふくろの味」がする料理をつくってくれたものです。子どもはお母さんのお手伝いをしながら、この「おふくろの味」の伝授を受けたので、味つけもさることながら野菜をむだなく使いきる知恵、昔ながらの煮物ができる調理基礎などがしっかりと身につきました。味覚は子どものときに培われ、子どもの頃の食習慣がその人の一生の健康を支配することを考えると、食事の管理や選択が



根岸静枝ちゃん  
(北小3年)

お母さんとつくられて  
とても楽しかった

お母さんと一緒に料理をつくらせて、とても楽しかったです。きょうの料理はそれほど難しくなく、楽しみながらつくれました。家でもとときどきお母さんの料理を手つたうことがあるけど、これからは、もっと手つたうたいです。また来年も参加したいと思っています。



▲子どもたちの力作。おいしそう。

ちんとしてできるような知恵と嗜好を、根気よく教えていく必要があるのではないのでしょうか。☆朝食はきちんと食べる。☆食事中は、家族との楽しい会話がある。☆食事が待ち遠しい。こういった家庭は情緒も安定し、非行問題も無関係といわれています。村の食生活改善推進委員会で「食事づくりをおして母と子のこころのふれあう楽しい食生活を」と、親子料理教室を開きました。先月二十二日から今月の三日にわたって計八回開かれたこの教室には、延べ百六十七人の親子が参加し、サラダ寿しやとり肉のから揚げといった手づくり料理にチャレンジしました。中には初めて料理に挑戦する子どももいるなど、どの会場もとてもなごやかな雰囲気につつまれていましたが、この経験がきっかけとなり家庭にもどって母と子が一緒に台所に立ち、心のふれあいが以前にも増して得られるようになればすばらしいことだと思っています。

## 台風の強さと被害の目安

程度	中心気圧 (mb)	最大風速 (m/s)	被害の状況
弱	990以上	25未満	屋根瓦が飛び、木やテレビのアンテナが倒れる。
並	989~960	25~34	木製の雨戸がはずれ、ネオン塔や電柱が倒れる。
強	959~930	35~44	小石が飛び散り、小さな木造家屋は倒壊する。
ひじょうに強い	929~900	45~54	木造家屋の多くが倒壊し、樹木は根こそぎ倒れる。

# 万全ですか!

## 台風への備え

八月から十月にかけては台風シーズンです。台風は地震などとは違って、襲ってくる時期が予測できません。ですから、台風ほど事前の準備が被害防止に役立つものはありません。みなさんのお宅でも、台風に備えて万全の態勢をとり、被害を最小限に食い止めましょう。



ブロック塀  
板塀

ひび割れたり破損した箇所をモルタルなどで修理する。古くなった板塀の釘を点検。モルタルの壁にある亀裂はコーキング剤などで補修しておく。



雨戸  
窓ガラス

ひびの入ったガラスは交換。強風のときは表面にビニールテープをはって置く。雨戸は柱とのすき間にテープをはり、外枠に釘で固定するか筋かいをする。

雨どい



雨が正常に流れるように落葉や土砂などのつまりを取り除く。継ぎ目はづれやといの傾斜を正しくなおす。



屋根

瓦の割れ、ずれ、はずれを点検し修理しておく。トタン屋根は強風でめくれぬよう釘のゆるみなどを補修する。



# 『池の平世界体験旅行博』を満喫

## 社会福祉協議会で若年母子・父子激励旅行を企画

家族づれで旅行を楽しんでと社会福祉協議会では毎年、若年母子・父子家庭を対象に日帰り旅行を企画しています。

ことしは、長野県の『池の平世界体験旅行博』に47人の親子が参加。バス2台に分乗した一行は車中でちょっぴりお酒も入り、歌に笑いに終始なごやかな雰囲気につつまれ、楽しい一日を過ごしました。



◀◀世界体験旅行博を楽しむ一行



### 参加者の声



三俣勝江さん (4区 46歳)

気のあう人たちの旅行は  
とても楽しみです

この旅行には毎年参加させて  
いただいています。ことしは末の  
子と一緒に参加しました。  
私もそうですが、子どももい  
つしか友達ができ、気の合う人  
たちはかりでの旅行に、子ども  
ともども楽しませていただきま  
した。  
家族だけでの旅行はなかなか  
実現できませんが、社会福祉協  
議会がこのように企画してくれ、  
とてもありがたく思っています。

▶七月に小野上温泉センターで行われた給食サービス



## 一人暮らし老人に給食サービス

一人暮らしのさびしさを忘れ  
おいしい食事と楽しいひととき  
を。

社会福祉協議会では、六十五  
歳以上の一人暮らし老人を対象  
に、給食サービスを行っていま  
す。

この給食サービス事業は、一  
人暮らし老人の食生活の改善と  
地域社会との交流を促すことに  
、孤独感を解放してもらおう  
と年三回行われています。先月

とても楽しみなので  
毎回参加したい



中島アキさん (6区・89歳)

には小野上温泉センターで第一  
回目の給食サービスが行われ、  
一人暮らし老人十人が楽しいひ  
とときを過ごしました。

今年度の給食サービス事業は、  
これから十一月と来年二月にも  
行われる予定で、このほかにも、  
栄養のバランスを図り食生活を  
豊かにしてもらおうと給食サー  
ビス券をおくるなど、一人暮らし  
老人の食生活の向上につとめ  
ています。

「私はこの給食サービスをと  
ても楽しみにしているんですよ。  
おいしい食事をいただきなが  
らみなさんと楽しく一日を過  
せ、本当にありがたいことだ  
と思つてます。これからも体に気  
をつけ毎回参加させてもらいま  
す。」

## 早く元気になって

### 長期療養者を慰問



▲長期療養者を慰問する村長、議会代表、民生委員のみなさん

村では、六カ月以上にわた  
って入院し療養生活を送つて  
いる人を対象に、「早く元気  
になって社会復帰を」と、長  
期療養者慰問を行っています。  
ことしは先月二十八日に、県  
内二十七施設で療養生活を送  
つて五十五人を訪れました。  
村長をはじめ社会福祉協議会長  
(村議会議長、民生委員の方々  
の訪問に、療養生活を送っている  
みなさんは早くよくなって退院  
できるようにがんばりたい」と、と  
てもよろこんでいました。



# 本村に進出

## を積極的に推進

わたしたちのふるさと樺東は、これまで、豊かな緑と肥沃な土壌に育まれた静かな農村地帯として栄えてきました。しかし、近年は上越新幹線や関越自動車道の開通などにより、本村をとりまく交通条件が飛躍的に改善され、前橋や高崎市などの大都市から都市化の影響を強く受け、地域が大きく変わっています。

このようななかで、村の基幹産業である農業は養蚕をはじめ、畜産、米などが価格の低迷により危機に立たされているほか、後継者の農業ばなれが進むなど、その将来には一抹の不安が残されています。今後、農業を守り育てるには抜本的な対策と行政のバックアップがぜひとも必要となってきます。

一方、商工業においては、経営の近代化と新しい企業の進出が目立ち、その形態に変化が見られます。現在村には、153におよぶ商工業種の事業所がありますが、そのほとんどは中小企業です。しかし、最近では県企業局の手により工業団地の造成が行われるなど、大型企業の進出が目立っています。このほか、現在いくつかの企業が進出を希望しており、村の企業誘致への努力の成果が徐々にあらわれています。

優良企業の進出は、従業員の雇用や税の村への還元のほか、地域の活性化にもつながります。

村では、農・工・商業のバランスのとれた発展を期すとともに、豊かな生活基盤を確立し、将来子どもたちが夢と希望をもてる、魅力あるふるさとづくりを進めていきたいと考えています。

今月は、最近本村に進出した大型企業にスポットをあて、そのプロフィールを紹介します。



▲造成が進む白子進出予定地

## 白子のり

### ●事業主のプロフィール●

- 会社名 株式会社 白子
- 創業 明治2年
- 資本金 2億7,500万円
- 事業内容 海苔加工品の製造および販売
- 従業員 450人
- 事業所 本社/東京  
工場/東京・大阪・柳川  
支店/大阪ほか3支店  
営業所/東京ほか17営業所

### ●位置図●



### ●樺東工場の概要●

県企業局の樺東工業団地としてこの6月から工事に着手。完成は来年6月の予定。敷地面積は約6万6千平方メートル、1万平方メートルにおよぶ工場棟のほか研究所、出荷場、現地販売棟、社員研修棟などが建てられる。そのほか、駐車場や雨水調整池、広範囲にわたる緑地空間なども設けられる。樺東工場ではのりの加工と販売を行う予定で、工場見学もできる。従業員規模は約150人を予定。

## 村長の企業訪問——社長さんこんにちは

### (有)岡本物産

昭和五十四年に本村に進出した岡本物産は、「卯三郎こけし」の名で県内外に広く知られています。会社の創立は昭和三十五年と古く、創作こけしの製造、卸、問屋として、また、販売においては子会社など、製造から販売まで一貫システムをとっています。

どのくらいのお客があるんですか

「日によって違いますが、日曜など多い日には大型観光バスが百二十から百三十台入ることもあります。ときには、バス四十台が一度に来ることもあって、最近では駐車場が手狭です」と

社長の岡本卯三郎さん。客層は、伊香保や水上などの県内の温泉地を訪れる県外客が圧倒的に多いとか。

コンクールでの実績がすこいですね

「おかげさまで、こしも通産大臣賞をいただきました。これまで、各種コンクールでは毎年入賞しており、内閣総理大臣賞をはじめとしてほとんどの賞をいただいております。」

工場見学のほか絵付け教室も好評で、最近では手づくりこけしを楽しむ客も増えているそうです。また、アメリカを中心とした外国への輸出も盛んとなり、規模の拡大を図りたいと意欲的な岡本物産です。



- ★所在地 大字長岡1591番地(3区地内)
- ★従業員数 43人(村内者13人、(株)卯三郎こけしを含む)
- ★製造品目 各種こけし





# 大型企業が

## 村では企業誘致

▲建設中の建物  
▶工芸村の配置図

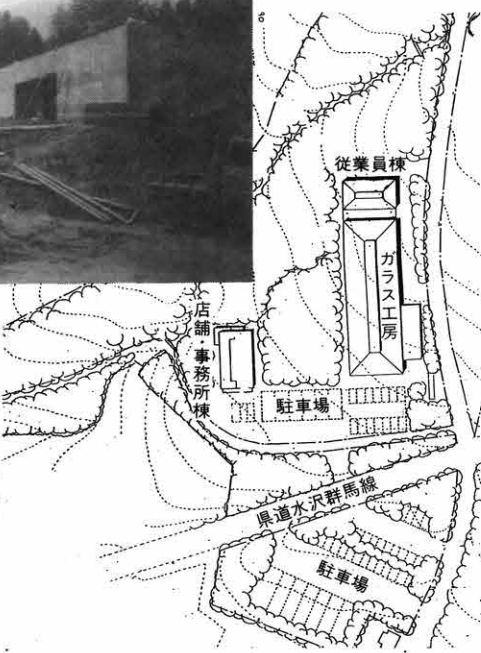

## ハルナガラス工芸村

### ●工芸村の概要

ことしの9月完成をめざしこの6月より工事に着手。村有林の一部と長岡共有林合わせて約2万2千平方メートルの敷地に、ガラス工房棟や店舗・事務所棟などが建てられる。工芸村では、ガラス製品の製造と販売のほか、工場見学や工芸教室も行われる。

### ●事業主のプロフィール

- 会社名 株式会社ハルナガラス (旧田島クリスタル株式会社を承継)
- 創業 昭和62年9月予定 (田島は明治36年)
- 資本金 3,200万円 (予定)
- 従業員 60~70人 (予定)

### ●位置図

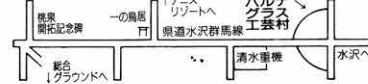

村では積極的に企業誘致を行っています。企業誘致と地域の活性化について、みなさんの意見をお寄せください。(宛先は企画広報課まで)

## 衛星追跡管制局

### ●管制局の概要

管制局は、米国のスペースシャトルなどで打ち上げられた通信衛星を、常に正しい軌道位置に調整するのが主な役目。ことし末と来年に各一基ずつ静止通信衛星が打ち上げられる予定で、横浜の管制局が追跡にあたる。本村にできたものは予備局で、横浜の管制局が万一故障した場合に働く仕組み。

### ●事業主のプロフィール

- 会社名 日本通信衛星株式会社 (伊藤忠商事、三井物産、ヒューズ・コミュニケーションズ社の三社による合弁会社)

### ●設立

昭和60年2月

### ●本社

東京

### ●資本金

私込資本 91億円

授權資本 212億円

### ●位置図



▶完成した衛星追跡管制局の施設

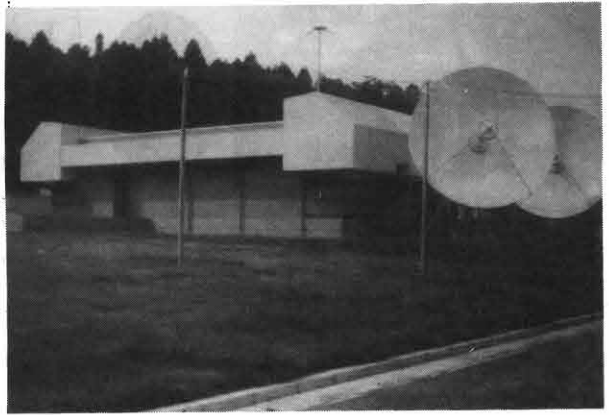

## 企業紹介シリーズ

### 上州神輿製造業協同組合

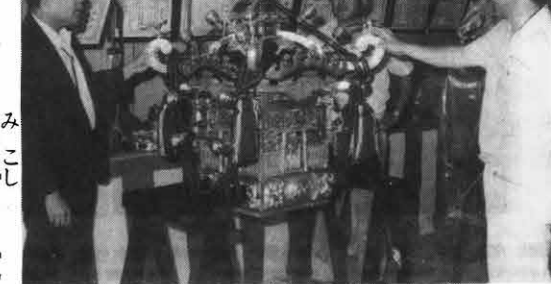

- ★所在地 大字長岡1958番地1 (2区内)
- ★組合員数 12人 (村内5人)
- ★製造品目 江戸みこしほか

当初の任意組合から昭和五十六年に協同組合組織となった上州神輿は、江戸みこしの製造で全国的に知られています。

### 精巧なつくりですね

「工程的には主体構造部の木地から始まり、塗り、金具、釘うち、メッキ、ひも、仕上げなど十二あり、部品数は二千点以上におよびます。各組合員がそれぞれの工程を受け持ち、最終的にここで組み立てられて完成となります。大人用の大きいみこしでは、完成するまで半年かかることもあります」と専務の一倉満さん。

江戸みこしは、俗にけんかみこしと言われ荒っぽくかつがれるため、つくりがとんでも丈夫で

長持ちするそうです。

### 需要はどうですか

「組合員組織をつくり幅広く手がけているのは上州神輿だけなので、注文が殺到しています。組合員全員がフル回転でつくっていますが、何分にもすべてが手づくりなので、全部を注文通りの納期に納めるといふ訳にはいかず、ときには組合所有のみこしを貸して急場をしのぐということもあります」と、うれしい悲鳴をあげています。

江戸みこしは関東地方で多く愛用され、注文は東京や千葉など関東一円からくるそうです。

みこしには大人用と小人用があり、「全てに真心を込めてつくっている」上州神輿です。









▲長寿会のみなさんに村長から  
激励のあいさつが



▶部屋でゆったりとくろぐ  
みなさん

榛東ゴルフクラブの第8回大会が、このほど、榛名カントリークラブを会場にハンディ方式で行われ、腕自慢の41人が参加しました。

晴天に恵まれ好スコアが続出したこの大会は、4区の塩沢利雄さんが初優勝を飾りました。

2位に富沢理一さん(14区)  
3位には清水泰夫さん(13区)が入りました。

## 塩沢利雄さんが初優勝

榛東ゴルフクラブ  
第8回大会



▲初優勝を飾った塩沢利雄さん

### ふるって参加を

各種ゴルフ大会が、今後つぎの日程で開催されます。愛好家のみなさん、ふるってご参加ください。

9月2日(休) 体育協会ゴルフ大会  
10月7日(休) 村長杯ゴルフ大会  
11月12日(休) クラブ大会

## 豊作だといいな

中学生が勤労  
生産学習を体験



▲交代で田植えにチャレンジ

労働の尊さと収穫の喜びを味わって  
もらおうと、中学校では勤労生産学習  
を取り入れています。ことしも七月二  
日、全校生徒が参加して田植えを行  
いました。  
このあと、秋には全員で稲刈りをし、  
盛大に収穫祭を行う計画です。豊作だ  
といいですね。

♪いい湯だな ♪  
丑湯治で元氣回復——長寿会  
恒例となった長寿会の丑湯治が、七月二十七日から三十日まで三泊四日で計画され二百三十六人の会員が参加しました。ことしの温泉地は草津温泉。日中はゲートボールに汗を流し、夜は楽しい宴会、合間にはお湯につかかって「いい湯だな」。みなさんとても楽しそうでした。

### 剣道女子

監督 橋爪・寺島  
主将 内海 敦子(3)  
部員数 36人



### サッカー

監督 高野・田村  
主将 一倉 晴佳(3)  
部員数 45人



### 野球

監督 伊平・内海・飯島  
主将 中関 伸一(3)  
部員数 41人



戸塚 一絵 (3) 水泳400R  
森尾いづみ (1) 水泳400自  
嶋田 民江 (2) 水泳 400個人メドレー  
小川由紀子 (2) 水泳100・200バタ 200バタ  
星野 知美 (2) 水泳100・200野 400メドレーR  
善養寺和恵 (2) 水泳100・バタ400自 400R・400メドレーR  
星野ともみ (3) 水泳100・200平 400R・400メドレーR  
猪俣 隆広 (2) 水泳400R  
柳岡 利男 (1) 水泳100平  
荒木 章吾 (1) 水泳 400個人メドレー



一倉 敬子 水泳 400メドレーR  
岩尾 美幸 (1) 水泳 400個人メドレー  
沖山希世美 (1) 水泳200バタ  
小池 尚美 (2) 水泳800自  
森田 敬子 (1) 水泳200個人メドレー 200背・400メドレーR  
萩原 孝子 (2) 水泳100・200自 400R・400メドレーR  
岩田 理恵 (3) 水泳100・200自 400R  
川端 貴志 (2) 水泳400メドレーR  
高野辺 尚 (3) 水泳400R  
善養寺利昭 水泳200背







\* わたしは、いま

## 青春真最中



ひとこと インタビュー 高野辺幸一さん (3区 25歳)

**高** 校卒業と同時に金融機関に入り、営業を3年経験した後オンラインシステムを開発する、会社直轄の研究所勤務となり4年目。「コンピュータそのものが幅広い知識を必要とするので、それをマスターするのが大変。いまは勉強に明け暮れています」と話す幸一さん。スポーツでストレス解消と健康づくりをと、バレーボールに汗を流す。また、冬にはスキーもこなすというスポーツマン。

**自** 分の性格を「気さくな人間だと思っています。また、のんびりしている所があり、それが長所でもあり短所でもあるのかな」と分析。好きな女性のタイプは「明るくて、話をしていて楽しい人」だそうで、結婚については「20歳代のうちにしたいですね。」

**村** づくりの提案を——  
「榛東は前橋や高崎などの都市部に非常に近い所にあり、近い将来、都市化の波が押し寄せてくると思いますが、生活空間のなかに緑を多く取り入れた都市づくりをしてほしいですね。」

このコーナーは、村内に住む20代の後継者(独身男女)を紹介するとともに、村づくりの提案をいただくコーナーです。

## ぼくの意見、わたしの意見 お父さん、お母さん こんなことはやめて

今月は、子どもたちが日ごろお父さんやお母さんに対して、「絶対にやめてほしい。」と思っていることを聞いてみました。

お父さん、お母さんにとって耳の痛いことばかり。しかし、かわいい子どもたちのためにやめてくださいね。



▲意見をくれた北小3年生のおともだち

- ★夫婦げんかはやめて。お父さんとお母さんがけんかするとぼくもかななくなる。
- ★お父さん、ビールをのんで車を運転するのは絶対にやめてね。
- ★新聞をとれ、タバコをとれ、自分の用は自分でしてよ。
- ★高速道路でスピードオーバーのチャイムになったら、すぐスピードをおとして。
- ★お父さん、お母さん、少しぐらいのことでおこらないで。
- ★お父さん、うしろからおどかさないうで。びっくりしちゃうから。
- ★お父さん、飲み会のときはほどほどにして早く帰ってきて。とくに午前さまにはならないでね。
- ★お父さん、車の中の灰ざらがいっぱいだからといって、まどからポイしないで。
- ★お父さん、テレビゲームをひとりじめにしないで、ぼくにもやらせてよ。
- ★お父さん、お母さん、おじいちゃん、おばあちゃん、おふろはあまり熱くしないで。ぼくが入ろうとすると熱くて入れないよ。
- ★お父さん、青信号になってから発車して。まだ赤信号なのに発車するとあぶないよ。
- ★車の中からゴミをすてるのはよくないとおもう。道路がよごれるからやめてね。
- ★ドライブに行くときは、ガソリンがあるかどうかよくたしかめてね。
- ★お父さん、野球ばかり見ないで。早い時間はぼくの好きな番組を見せてね。

みんなのひろば

意見や提案、要望、質問などをどしお寄せ下さい。また、青春真最中のコーナーも募集しています。

編集室  
企画広報課  
☎54  
2211  
内線32



# わが家のアイドル

20区

新屋 香織ちゃん(二歳一カ月)

「笑顔をとやさないでね」  
正さん・利子さんの二女



## 写真を送ってね

係では、わが家のアイドルを募集しています。対象は生後6カ月から1歳半までです。写真のうらに赤ちゃんと同親の名前、親の願いを書いて、企画広報課まで送ってください。



相馬山

# 相馬山

標高一、四一〇  
の相馬山は榛名連峰第二の高峰で、頂上から見渡す関東平野の眺めはまさに絶景です。

## ふるさとの名所・旧跡 ⑨

日本武尊御東征の際安蘇山と名づけられたとの伝えや、船尾記には相漏山の名で登場するなど、相馬山は古くから全国に知られていたりました。

頂上には千葉常将がその子相満若の死をいたんで建てたといわれる社があり、関東界わいに多くの信者を集めています。広馬場の黒髪神社は、その里宮として建てられたものです。

また、この山は登山道が整備されており、年間を通して多くの登山者が訪れます。とくに元旦の早朝には御来光を仰ぐ登山者で大変な賑わいをみせます。

▲広馬場方面からみると一番高くみえる相馬山

## おめでた\*\*\* ...おやくやみ

- \*お誕生おめでとうございます
- 10区 石坂久美子ちゃん (雅之さん二女) 5月22日生
  - 16区 小川佳範ちゃん (正彦さん三男) 5月28日生
  - 16区 小川俊邦ちゃん (正彦さん四男) 5月28日生
  - 7区 伊藤友美ちゃん (孝司さん二女) 5月30日生
  - 12区 牧口博宗ちゃん (定男さん長男) 5月30日生
  - 6区 湯浅裕子ちゃん (藤雄さん二女) 6月2日生
  - 5区 青木委美ちゃん (孝男さん長女) 6月4日生
  - 20区 水出智彰ちゃん (修水さん長男) 6月4日生
  - 11区 牧口恵里加ちゃん (逸夫さん長女) 6月5日生
  - 17区 関口奈央ちゃん (勝美さん二女) 6月8日生
  - 4区 染屋幸葉ちゃん (義久さん二女) 6月10日生
  - 9区 近藤将理ちゃん (繁男さん二男) 6月10日生
  - 4区 高田美那ちゃん (昇さん二女) 6月17日生
  - 19区 馬場貴宏ちゃん (信宏さん長男) 6月17日生
  - おくやみ申し上げます
  - 2区 渡邊ミはつさん 68歳
  - 3区 齋藤ニはつさん 52歳
  - 4区 三島善市さん 79歳
  - 14区 中島政雄さん 74歳
  - 16区 都丸勝弘さん 20歳

冷凍・冷蔵庫内の温度と食品区分

-15°C	冷凍食品
1~3°C	食肉・鮮魚類 牛乳・卵
5°C	チーズ・バター
5°C	加工食品 調理済食品
	野菜・くだもの類 サラダ類 ビール・清涼飲料などの飲み物
5~7°C	

## 冷蔵庫の過信に要注意

意外に一般家庭での発生も多いです。学校や旅館などは、一度に多

暑い夏、あなたの家の冷蔵庫の中は満タンではないでしょう

②迅速、③加熱と冷却です。

暑い夏、あなたの家の冷蔵庫の中は満タンではないでしょう

温かいものは、冷やして(予冷)から入れる。

とびらの開閉は手早く行い、長く開けておかないようにする。

庫内を残品の整理もかねて、毎週一度は清掃する。

冷たい空気は上から下へ流れているので、温度に合った食品配置をする。

つとめて霜取りを行う。

## 「うち」栄養士です

食中毒は一年中発生

くの人が食中毒にかかって、腹痛とか下痢とかの症状を訴えま

か?。冷蔵庫は、一時的に保存の時間を延長するのに役立つて

いるにすぎません。過信は禁物です。

冷蔵庫のじょうずな使い方は七〇秒くらいにひときり、冷気の流通をよくする。

野菜、魚、肉などはラップ類で包み、魚などのおいしや水分の蒸発による霜の発生を防止す

る。

温かいものは、冷やして(予冷)から入れる。

とびらの開閉は手早く行い、長く開けておかないようにする。

庫内を残品の整理もかねて、毎週一度は清掃する。

冷たい空気は上から下へ流れているので、温度に合った食品配置をする。

つとめて霜取りを行う。

## 職員のかき

- ▼住民課 猪又弘一(北部保育園 五月十一日付)
- ▼渋川地区農業共済事務組合へ派遣 大谷五禮(新採用 七月十五日付)
- ▼退職 富沢道(渋川地区農業共済事務組合 七月三十一日付)

## 写真

村誌編さん室では、旧相馬公民館の写真さがしています。写真をお持ちの方は、ぜひ、ご一報ください。(村誌編さん室 五四一五七三まで)

## おまげ

先月号より活字の大きさをこれまでより少し大きしました。気付いていただけたでしょうか。レイアウト(記事の割付け)にも工夫を凝らし、より読み易い広報紙をお届けしたいと考えています。(M)

## 人口と世帯

人口	11,095人	(-27)
男	5,778人	(-45)
女	5,317人	(+18)
世帯数	3,189戸	(-47)
(7月1日現在住民基本台帳登録数)は対前月		



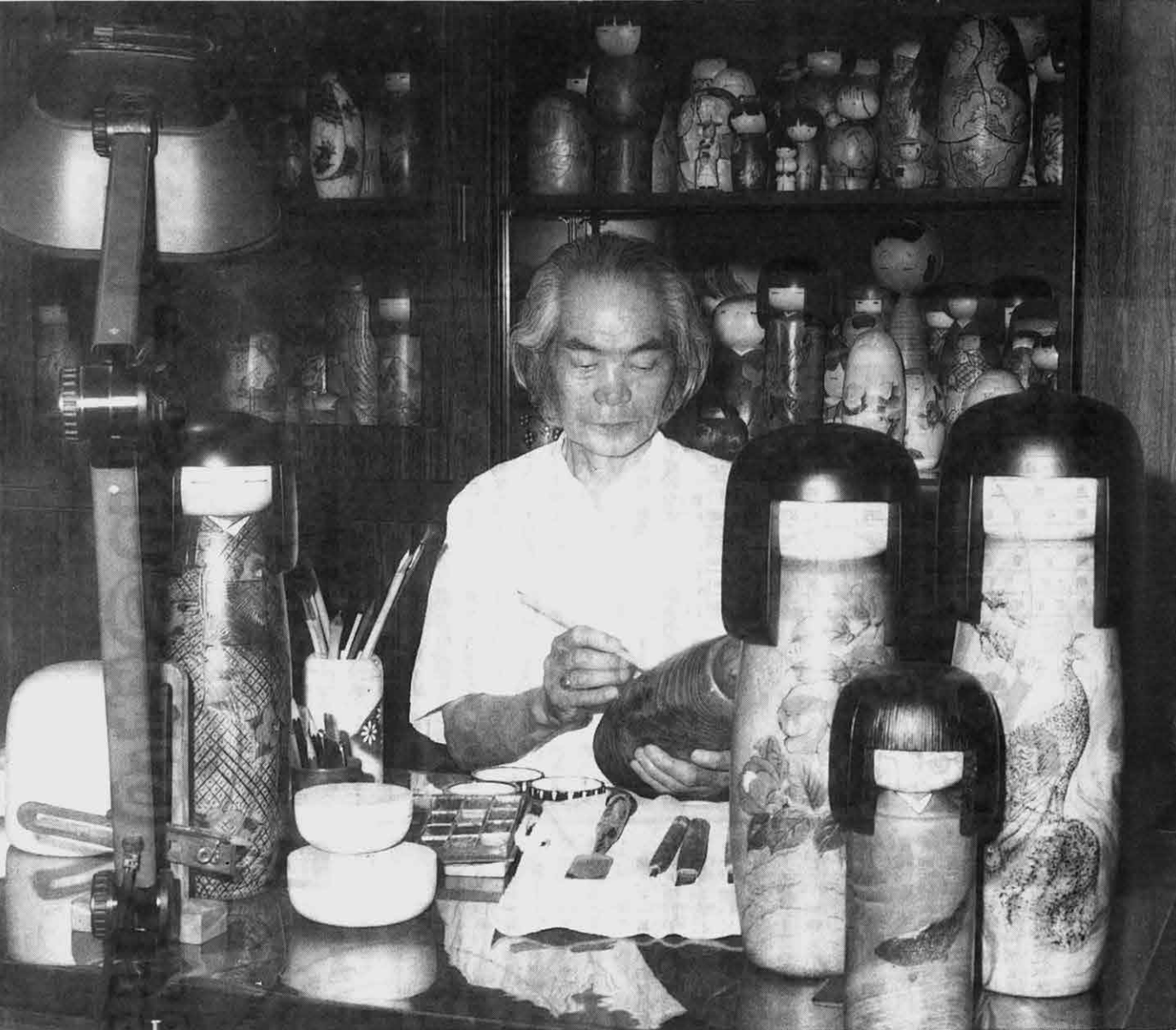

▲卯三郎こけしの絵付風景

## ●おまな内容

昭和61年度決算見込み  
..... 2～4 ページ

昭和62年度予算執行状況  
..... 5 ページ

臨時村議会..... 6 ページ

中学生の活躍..... 7 ページ

埋蔵文化財発掘調査報告  
..... 8・9 ページ

企業紹介.....10ページ

カメラリポート.....11ページ

わだいにしひがし.....12ページ

みんなのひろば.....13ページ

ふるさとの名所・旧跡  
.....14ページ

こけし

創作こけしで新分野を切り開いた卯三郎こけし。昭和二十五年に、それまでの技法や概念にとらわれないこけしをと、絵付に彫刻やニクロム線を使う焼絵を取り入れた。以来、卯三郎こけしの名は全国に知れわたる。今では全国の創作こけし生産量の七割を占めるまでに。水上や草津、伊香保温泉などの温泉客がたえず工場見学に訪れ、多い日には観光バス百三十台が入るといふ。最近では外国にも輸出されるようになり、卯三郎こけしは世界的に知られようとしている。

ふるさと名産



## むらの台所 やりくり

村の昭和61年度普通会計決算見込み（住宅新築資金等貸付特別会計を含む）をお知らせします。歳出総額は28億1,438万円で、村民1人あたりに勘算すると25万3,046円を支出したことになります。

# わたしたちの暮らしたに28億円



昭和61年度普通会計決算収支見込み (単位:千円)

区分	昭和61年度	昭和60年度	比較
歳入総額	3,264,183	2,413,768	850,415
歳出総額	2,814,388	2,303,588	510,800
歳入歳出差引額	449,795	110,180	339,615
翌年度へ繰越すべき財源	348,195	11,955	336,240
実質収支	101,600	98,225	3,375
単年度収支	3,375	47,877	△44,502
積立金	65,320	57,285	8,035
繰上償還金	77,685	14,625	63,060
積立金とりくずし	88,119	36,058	52,061
実質単年度収支	58,261	83,729	△25,468

昭和六十一年度の普通会計決算見込みは表に示す通りです。歳入をみると、総額三十二億六千四百八十八万三千円で、前年度より八億五千四百一十五万五千円（三五・二割）多くなっています。前年度より多くなった主な要因は、旧鉄道建設公団からの湯水関係補償金、給食センターや公営住宅（五棟十戸）建設にともなう国庫補助金などです。一方歳出をみると、二十八億一千四百三十八万八千円で、前年度より五億一千八十万円（二二・二割）増えました。増えた主な要因は歳入同様、給食センターや公営住宅建設などの大

規模事業があったためです。つきに、歳入から歳出を差し引いた差引額（事故繰越を含む昭和六十二年への繰越額）は四億四千九百七十九万五千円で、前年度の約四倍となっています。また、歳入から前年度繰越金や財政調整基金繰入金、および、歳出の財政調整基金積立金、村債繰上償還金を除いた実質単年度収支は五千八百二十六万一千円（黒字）となりました。本村の財政状況は、前年度に比べると公債費比率（四ページ参照）が低くなり健全化にむかっています。国・県からの補助金削減などで、なお厳しい財政状況が続いています。



歳入で一番多いのは地方交付税の九億四千二百万円で、歳入に占める割合は二八・八割になります。続いて村税五億四千五百六十五万五千円（一六・七割）、諸収入五億二千二百四十四万五千円（一六・三割）、国庫支出金二億九千四百一十五万五千円（九・二割）、以下村債、県支出金、その他の順となっています。地方交付税は前年度より四千二百二十三万円の増、貴重な自主財源である村税は同じく四千二百七十七万円増えました。諸収入が前年度に比べ大きな額になっていますが、これは前にも述べたとおり、旧鉄道建設公団

### 歳入

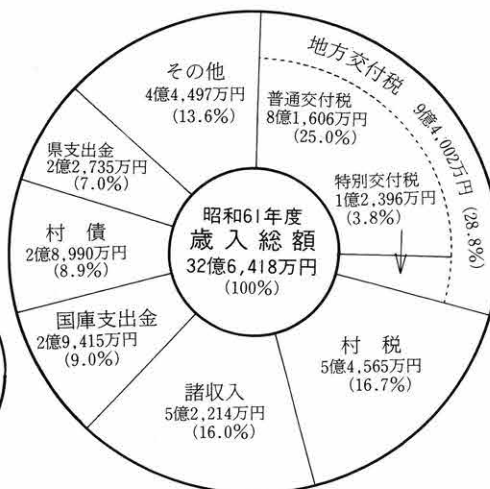

### 村税の内訳は

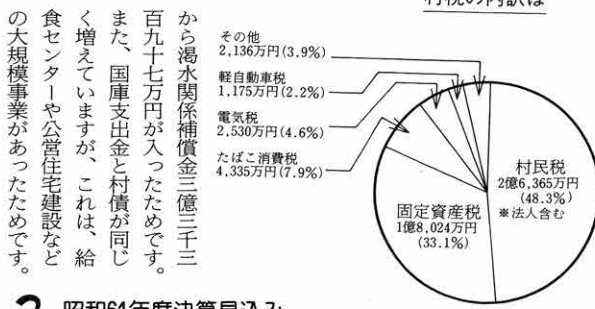

から湯水関係補償金三億三千三百九十七万円が入ったためです。また、国庫支出金と村債が同じく増えています。これは、給食センターや公営住宅建設などの大規模事業があったためです。





性質別歳出は

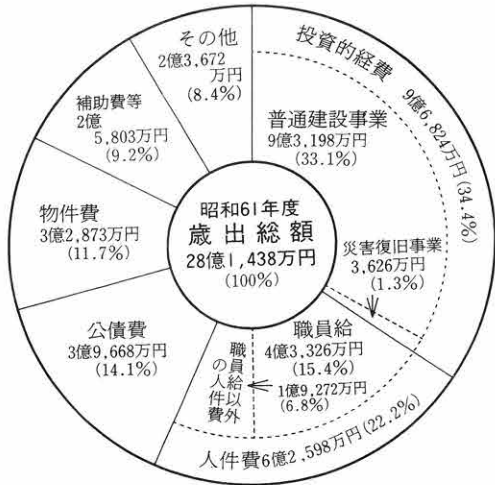

目的別歳出は

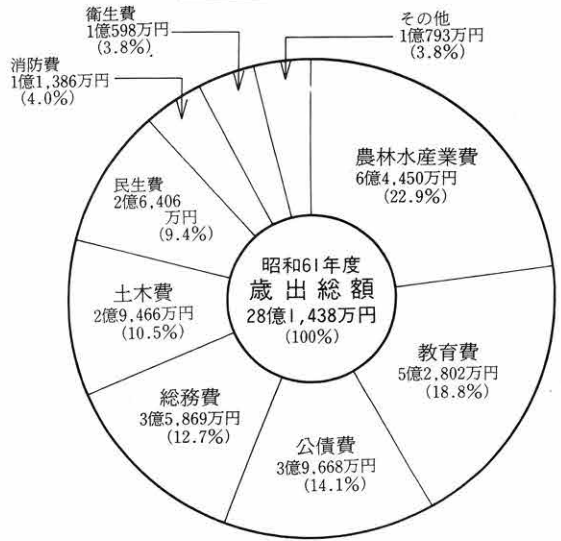

歳出

目的別歳出は上記右のグラフに示す通りで農林水産業費が六億四千四百五十万円と一番多く、率にして二・九割を占めています。次いで教育費五億二千八百二十万円（一八・八割）、公債費三億九千六百六十八万円（一四・一割）、総務費三億五千八百六十九万円（一二・七割）、土木費二億九千四百六十六万円（一〇・五割）、以下民生費、消防費、衛生費、その他の順となっています。

歳出を性質別に分けてみると上記左のグラフの様になります。ここで一番多いのは、投資的経費の九億六千八百二十四万円で全体の三四・四割を占めることになり、この投資的経費は普通建設事業と災害復旧事業からなり、昭和六十一年度に行われた普通建設事業の主なものとしては、学校給食センターや公営住宅、柿の木坂エノキ茸栽培施設、八之海道コミュニティ供用施設、ほ場整備（別分、宿申府神田地区）、村道（上野原支線二号、広馬場西部支線九九号ほか）、林道（新井盗人越線）八之海道ゲートボール場テニスコートなどがあります。普通建設事業は前年度と比べると額にして三億七千九百七十五万円、率では六四・五割増えています。

歳出総額の二・二割を占める人件費は六億二千五百九十八万円で、前年度の二五・五割からみると三・三割低くなっています。

村の借金の返済金である公債費は三億九千六百六十八万円で全体の一四・一割にあたります。これは村民一人当たり三万五千六百六十六円返済した勘定になります。（公債費比率については四ページで詳しく説明）物件費はソフト事業（住宅や道路建設などの事業をハード事業といい、住民検診や社会福祉事業などをソフト事業という）や事務費などに使ったお金で、三億二千八百七十三万円（一一・七割）を支出しました。補助費等では、広域組合の負担金や各種団体への補助金などに二億五千八百三万円（九・二割）支出しました。その他のところで支出されたものには、児童手当や保育園措置費などに支出する扶助費六千四百六十三万円（二・三割）、財政調整基金への積立金六千五百六十一万円（二・三割）、国民健康保険および老人保健特別会計への繰出金四千九百五十五万円（一・八割）、住宅新築資金貸付金や商業設備近代化資金貸付金、土地開発公社への出資金などの投資および出資金貸付金二千七十四万円（一・一割）などがあります。





### 国民健康保険

歳入	国・県支出金	2億5,541万円
	保険税	1億9,695万円
	その他	7,074万円
	合計	5億2,310万円
歳出	保険給付費	3億3,188万円
	老人保健拠出金	1億1,490万円
	その他	1,937万円
	合計	4億6,615万円

### 老人保健

歳入	国・県支出金等	21,447万円
	一般会計からの繰入金	1,167万円
	その他	1,316万円
	合計	23,930万円
歳出	医療諸費	22,456万円
	その他	976万円
	合計	23,432万円



### 水道事業

収益的	営業収益	11,276万円
収支	営業外収益	4,060万円
	合計	15,336万円
	営業費用	14,934万円
	営業外費用	1,309万円
	特別損失	11万円
	合計	16,254万円
	差引	△918万円
資本的	収入	5,766万円
収支	支出	6,405万円
	差引	△639万円



### 農業共済事業

収入	共済勘定	8,492万円
	業務勘定	2,690万円
	合計	1億1,182万円
支出	共済勘定	8,026万円
	業務勘定	2,690万円
	合計	1億716万円



# 特別会計の決算見込みは

●村民一人当たりにお算すると●  
**支出したお金の合計は  
 253,046円**  
**納めた村税は  
 49,060円**

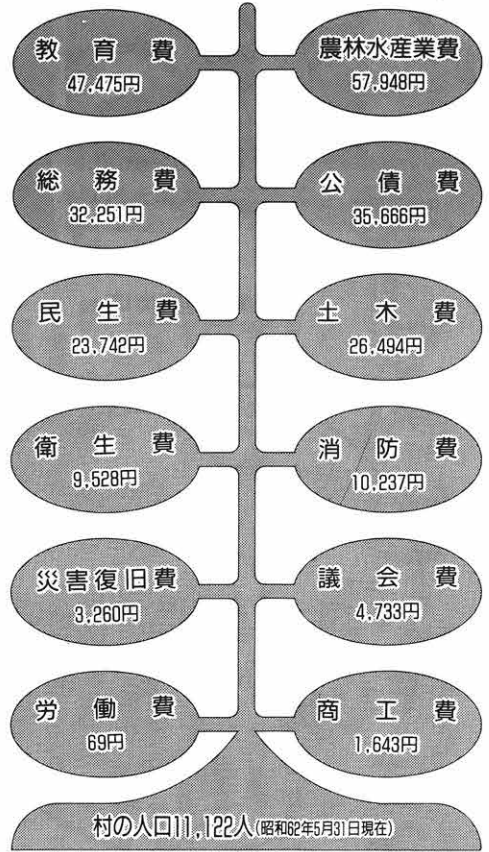

### 村債の状況

(単位：百万円)

区分	昭和60年度末 現在高	昭和61年度中増減 借入額 償還額	昭和61年度末 現在高
普通債	1,916	269 202	1,983
災害復旧債	34	11 3	42
その他	15	— 11	4
貸付債	387	10 22	375
合計	2,352	290 238	2,404

### 下がりはじめた公債費比率

### 三二解説

村債の借入残高および公債費比率の推移

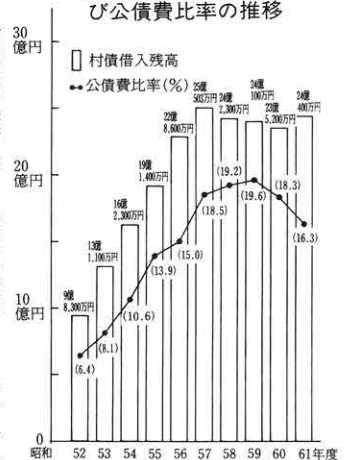

村債は大規模な建設事業などの財源として、また、将来を含めた費用負担の平等化(例えば道路を借金してつくった場合、長期ローンで返済すれば将来この道路を活用する住民も、

費用負担をすることになる)から必要なのです。しかし、村債は借金ですから、将来これを返済していかなければなりません。ですから安易に村債に頼ることは、その年度の仕事をでき決算は黒字になる形になりますが、翌年度以降の財政負担を増やすこととなります。したがって、村債の元利償還の状況に常に注意して、村債の発行量を調整しなければなりません。そこで、この目安として「公債費比率」が用いられます。

公債費比率が高ければ、それだけ村の借金による赤字要素が大きいかを意味します。この数値があまり高くないように気をつけることが大切です。村の過去十年間の公債費比率は右のグラフに示す通りで、昭和五十九年度をピークに年々下がってきています。昭和六十年度は十六・三割で、十五割以内にはいまま一歩となつています。



# 昭和62年度予算執行状況 昭和62年 7月1日現在

## 村の財政を公表します

### 一般会計

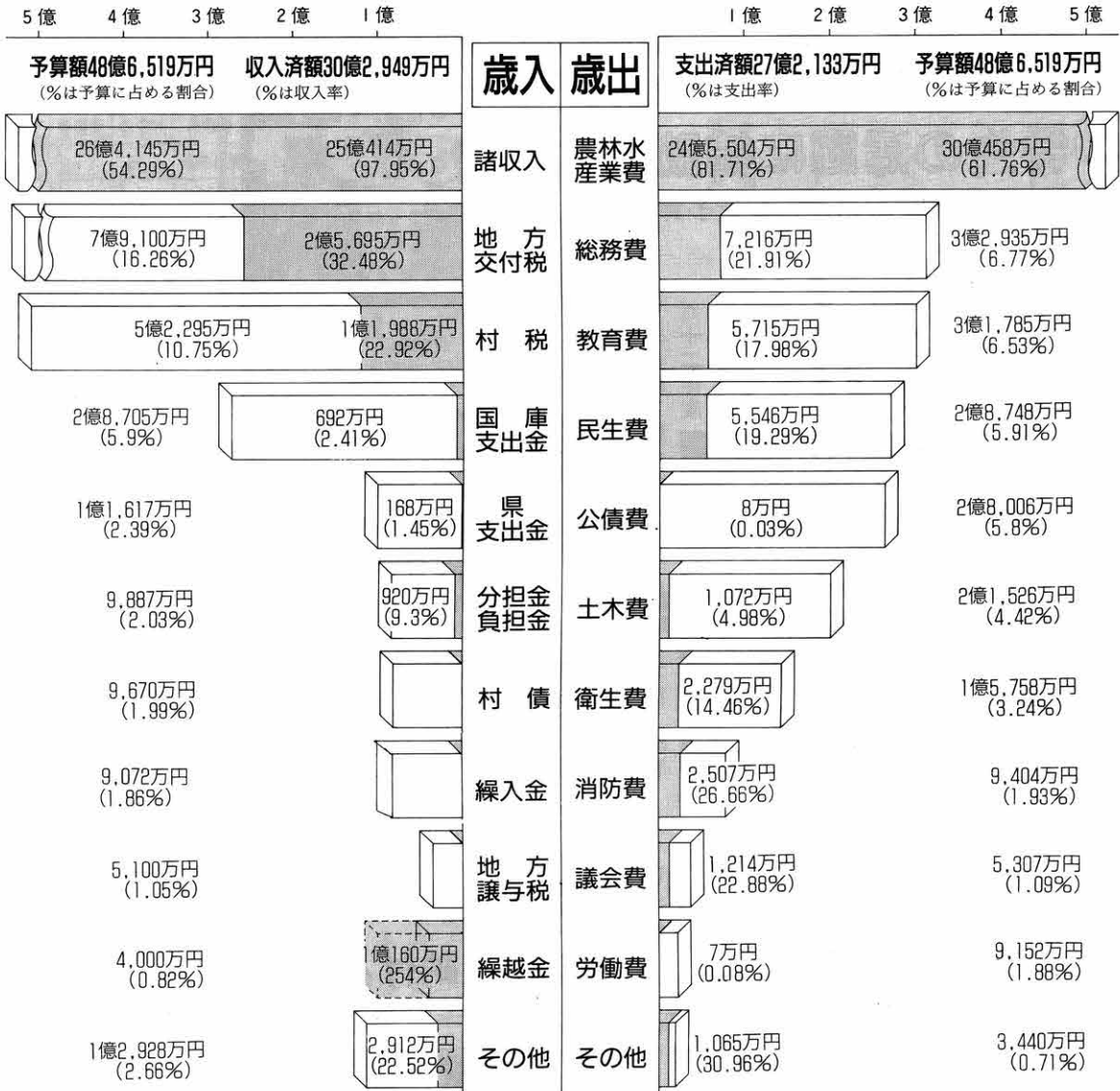

財政事情の公表は「榛東村財政事情の作成および公表に関する条例」に基づき、年二回、七月一日と一月一日現在の状況を公表するものです。

七月一日現在の一般会計の予算に対する収入済総額、および支出済総額の割合は歳入が六二・二七割、歳出は五五・九三割となっています。

#### ●歳入

諸収入の収入率が九七・九五割と高くなっているのは、東日本旅客鉄道株式会社からの農業用水維持管理費渡し切り補償金二十五億円が入ったためです。

地方交付税は普通交付税と特別交付税の二つがあり、普通交付税は四、六、九、十一月に交付されることになっていて、これまで四、六月に交付されましたので、収入率が高くなっています。

#### ●歳出

農林水産業費の支出率が八一・七一割と高くなっていますがこれは、農業用水維持管理基金に二十四億円を積み立てたためです。他のものが全般的に低い支出率となっているのは、新年度となりまだ三カ月ということもあり、大きな事業の支払いもなく管理的経費の支払いにとどまっているためです。



# 自分のからだ 大切にしていますか

## 結核検診、基本検診を実施



18歳から64歳までを対象にした結核レントゲン検診と、40歳から64歳までを対象にした

検診名	対象者 人	受診者 人	受診率 %
結核検診	5,790	3,985	68.8
基本検診	3,100	2,312	74.6

基本検診が、8月18日から25日まで村内9カ所で行われ実施されました。受診状況は表の通りで、結核検診は68.8%、基本検診は74.6%という受診率でした。（8月に受診できなかった人のために今月再度実施）

健康は自分で守りたいもの。しかし、万一病気になるってしまった場合は早期発見・早期治療が何よりも大切です。

村では今後、10月に胃腸病検診をつぎの通り行う予定です。本村では毎年5から6人の方が胃がんで亡くなっています。早期発見・早期治療で大切な命を胃がんから守りましょう。

### ●検診日程

検診月日	検診会場	受付時間
10月8日(木)	2区コミュニティセンター	午前8:30~10:00
10月9日(金)	18区コミュニティセンター	午前8:30~10:00
10月20日(火)	研修館	午前6:00~8:30
10月27日(火)	宮室集会所	午前8:30~10:00
10月28日(水)	笹熊集会所	午前8:30~10:00
10月29日(木)	研修館	午前8:30~10:00

※九月三十日までに各区の区長さんに申し込んで下さい。

## 議会だより

### 第六回臨時村議会

第六回臨時村議会が八月二十六日、一日限りの会期で開かれました。臨時会では、昭和六十二年一度一般会計補正予算に係る二つの議案が審議され、両議案とも原案通り可決されました。

#### ◆昭和六十二年一度一般会計補正予算の専決処分◆

ことしは中学生が活躍し、関東大会（バレーボール男女、水泳）および全国大会（バレーボール女子、水泳）への出場を果たしました。そこで、派遣費補助金として二百八十八万四千円を支出しました。

#### ◆昭和六十二年一度一般会計補正予算◆

緑地公園を予定している土地（四、七四三平方メートル）の取得費に三千五百九十三万四千円、さる七月十五日の集中豪雨により被害を受けた、道路や河川の災害復旧費に六百四十四万六千円を支出します。なお、財源は財政調整基金をとりくずしました。

▶役場に全国大会の結果報告に訪れた中学生子バレー部のみなさん



## 中学生の活躍に補助金 緑地公園用地費 災害復旧費を予算計上

## 保険税は必ず 納期内に納付を

### 国民健康保険

現在、国保はみなさんがお医者さんにかかった費用の7割（退職者医療制度の該当者は8割）を負担しています。この費用は、みなさんが納められた保険税や、国からの補助金などによりまかなわれています。1人でも保険税を滞納すると国保の財政は大変苦しくなります。まじめに保険税を納めている人たちにも、めいわくをかけることとなりますので、昭和61年の法改正により滞納者に対してよりきびしい措置をすることになりました。保険税は、ほかの税金と同じように放置しておくことはできません。期限内に必ず納めるようにしましょう。

10月1日から

一般は**ふじ色**  
退職者は**みず色**

保険証がかわります

#### 滞納すると

- 保険証を返してもらいます。災害など、政令で定められた事情がないのに保険税を滞納すると、その世帯主からは、保険証を返していただきます。
- 被保険者資格証明書を発行

●保険証を返していただいた世帯主には、「被保険者資格証明書」を保険証の代わりとしてお渡します。これで医療を受けてください。

●おとしよりや公費医療を受けている人は

七十歳（ねたきりの人は六十歳）以上のいわゆる老人保健

制度で医療を受けている人、または厚生省令で定められている医療を受けている人には、別の保険証を発行しますので、「被保険者資格証明書」とは関係なく、これで診療を受けてください。

●被保険者資格証明書で医療を受けること

お医者さんで診療を受けた場合、一時全額を支払うことになり、後日申請をすれば、国保から七割相当額をお支払いすることになります。

●保険証を再交付するとき  
保険税を完納されたとき、または滞納額が減少しほどなく完





## 初の金賞 に輝く

### 吹奏楽コンクール

昭和62年度の県吹奏楽コンクールがこのほど県民会館で行われ、榛中吹奏楽部は中学の部B組で見事金賞に輝きました。榛中は一昨年が銅賞、昨年は銀賞、そして、ことしは晴れの金賞を受賞しました。

### ●榛中吹奏楽部のプロフィール●

顧問 青木・大島・土屋  
部長 岡部理恵  
部員 54人  
出場部員

渡辺里美、石川忍、野辺昌子、津志津、内海詩帆、富岡マキ、岡部志枝、遠藤幸子、戸塚一絵、沖山千代乃、五十嵐真紀、田口かおり、長瀬リエ、佐藤幸子、牧口朋子、石田純子、中村順子、江、一倉敬子、星野由美子、室笠美幸、高荷智恵子、須藤恵美、永井香、浅見美和子、高橋直美、井上江江、赤坂麻優子、田畑かり、石川和美、福岡千尋（敬称略）



星野ともみさん



監督 大武・大森 主将 浅見文 部員数38人  
選手 金井小百合、塩沢瑞恵、岩崎和美、浅見文、斎藤由美子、岩田美帆、一倉涼子、小林幸絵、金井由紀子、一倉美晴、岡本有加、星野美佐子、松岡幸子、清水保子、久保田弘恵（敬称略）



監督 小谷野・飯塚 主将 森田義隆 部員数26人  
選手 清水孝志、萩原直樹、岡田義隆、岡本政樹、岩田秀樹、柳岡徹、善養寺一也、岸兎誠、一倉浩康、小田切俊樹、菊池篤史、清水寿佳、箱田誠、小池賢志（敬称略）

## ガソリマシタ中学生

# バレーボール女子が堂々3位 星野ともみさん(水泳)200平15位・100平25位

### 全国大会

榛中生徒の団体連県大会での活躍は先月号で紹介した通りですが、この中から水泳で三年の星野ともみさんが全国水泳大会に、そして、関東大会で三位に入賞したバレーボール女子が全国バレーボール大会にそれぞれ出場し、すばらしい活躍をみせました。

バレーボール女子は、この全国大会でも準決勝まで勝ち進み史上初の全国大会三位入賞に輝きました。また、水泳の星野さんもおんばり二百平泳ぎで十五位、百平泳ぎで二十五位となりました。



関東大会に出場した水泳選手  
(カッコは学年)



## 税のおはなし

### お年寄りや障害者と税

お年寄りや心身に障害がある方に対しては、財政支出の面で社会保障を充実する一方、税金の面でもいろいろな特典が設けられています。

納されると認められたとき、あるいは政令で定める特別の事情があるときは、あらかじめ保険証をお渡しします。

政令で定められた特別の事情がないのに保険税を滞納しますと、国保で行っている保険給付の全部または、その一部を差し止めることがあります。

◆お年寄りを扶養している方が受けられる特典

配偶者控除や扶養控除の対象となる親族が、七十歳以上のお年寄り(障害者の場合を除く)で所得金額が一定額以下(以下)のときは、一人当たり三十三万円に代えて三十九万円を差し引くことができます。

◆心身障害者が本人が受けられる特典  
 (一) 所得税の障害者控除  
 納税者本人が心身障害者のときは、障害者控除として二十五万円(特別障害者は三十三万円)を所得金額から差し引くことができます。

◆お年寄り本人が受けられる特典  
 年齢が六十五歳以上で、所得金額が一千万円以下のお年寄りの場合は、本人の所得税を計算するとき、次の控除を受けることができます。

(一) 老年者控除  
 所得控除のひとつとして老年者控除があり、二十五万円を所得金額から差し引くことができます。

(二) 老年者年金特別控除  
 国民年金や厚生年金などの公的年金や恩給の収入金額の合計額から老年者年金特別控除として、七十八万円を差し引くこと

(二) 相続税の障害者控除  
 相続人が心身障害者のときは七十歳に達するまでの年数一年につき三万円(特別障害者のときは六万円)を障害者控除として相続税額から差し引くことができます。



# 村史の解明に 貴重な手がかり

## 別分八幡下、申府神田遺跡を発掘

教育委員会では、昭和六十一年度に行われた村営土地改良事業にともない、埋蔵文化財の発掘調査を行いました。その結果、広馬場字別分地区と山子田字中野地区で遺跡が確認され、前者を「別分八幡下遺跡」、後者を「申府神田遺跡」と名付けました。特に、別分八幡下遺跡からは、県内でもめずらしい青銅製の鏡が住居跡内より出土するなど、貴重な遺跡の発見となりました。

### 別分八幡下遺跡

別分八幡下遺跡は村のほぼ中央、陸上自衛隊相馬ヶ原演習場の東側に位置し、染谷川と八幡川によって形成された幅一棧ほどの台地の中央部に立地しています。この付近は湧水地にあたり、中世においては一倉氏所有の土地を分けたという伝承地でもあり、古くより開けていたものと思われまます。

### 平安時代初期の 住居跡を確認

調査は工事により直接破壊がおよぶ道路敷部分だけでしたが、遺跡からは、今からおよそ千百年前の平安時代初期にあたると思われる住居跡十軒、掘立建物跡一軒、土坑などが確認されました。

中でも、当時の人々が住んでいた住居跡は、榛名山の噴火によって厚く積もった火山灰から下へ約三十から五十センチほど掘り下げて造られており、形は正方形または長方形をしていました。大きさは、大部分が十二から十八平方メートルですが、中には六から七平方メートルと極端に小さなものもありました。東壁の中央には石を組んで造った煮炊きをするためのカマドも設けられ、底には灰や炭などが厚くたまっていました。また、これらの住居跡のほとんどが、同じ場所に二から三回ほど造りかえ

▲別分八幡下遺跡の全景写真

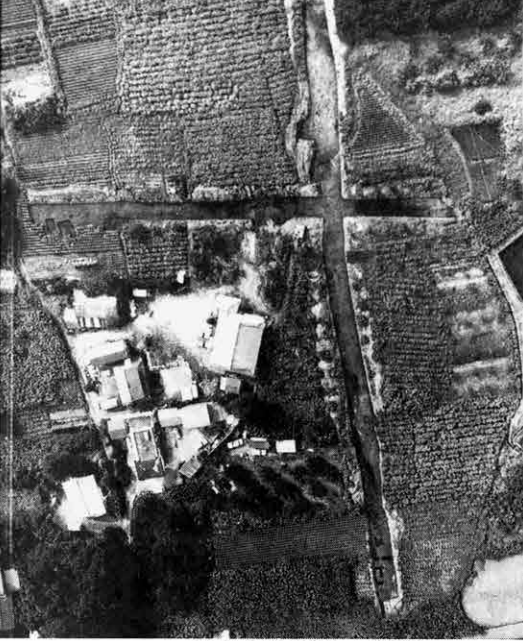

▲出土した八稜鏡

遺物はカマドを中心に、煮炊き用あるいは食器用として使われた土器が多数出土した他、わずかなではあります。当時の人々がたいへんだいじにしていた鏡(すずり)などの特殊遺物も

### 八稜鏡が出土 県内では七例目

かまどの復元図

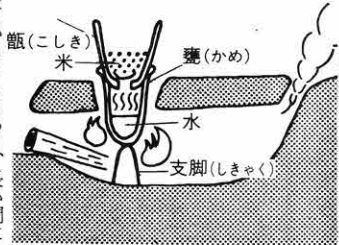

▲かまど跡の状況

### 昭和62年上半年期の市町村別火災概要

(6月30日現在)

区分 市町村別	火災件数					焼損棟数			死傷者	負傷者	焼損面積		損害額(万円)							
	計	建物	林野	車両	その他	全焼	半焼	部分焼			建物(m <sup>2</sup> )	林野(a)	計	建物	林野	車両	その他			
渋川市	15	12	1	2		15	6	9	10	32	1	144	2,559	3,858	991	2,793	67	7		
伊香保町	3	1		1	1			1	1	2	1			20				20		
小野上村	2	2				6	5	1	2	9	1	337		1,231	1,231					
子持村	5	5				6	3	1	2	9	1	302		1,590	1,590					
赤城村	6	2	2	1	1	4	4		1	3	1	603	9	1,607	1,561	4	18	24		
北橋村	6	5	1			7	3	1	3	13	2	645		1,756	1,756					
吉岡村	6	3			3	3		2	1	3	11	1	84		855	855				
榛東村	2	2				2		2	1	3			90	1,396	1,396					
計	45	32	4	4	5	44	21	4	19	23	82	1	9	2,205	2,568	12,313	9,380	2,797	105	31

## 出火原因のトップは たき火

本村では建物火災が  
2件発生

渋川広域圏内における、昭和六十二年上半期の火災概況がまとまりました。  
出火原因をみるとたき火等がトップで十件、続いてガスコンロ・レンジが五件、たばこ四件、放火(疑い含む)三件、火遊び二件、石油ストーブ二件などとなっています。本村は建物火災が二件で、圏内で最も少ない火災件数となっています。



# 村内の事故発生率は 県下で20番目

昨年中65件の事故が発生  
死傷者の数は延べ90人

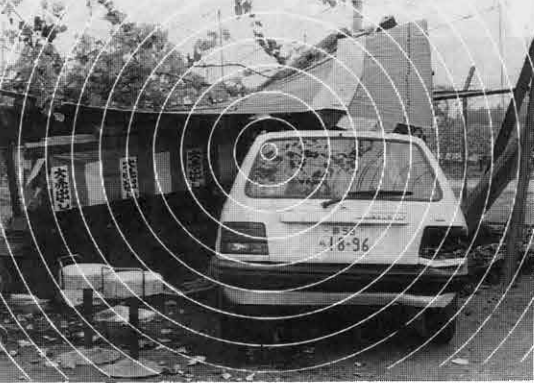

(昭和61年12月末統計より)

人口	10,943人
免許人口	6,157人
事故数	65件
死傷者数	90人
二輪車	1,533台
軽自動車等	2,554台
普通車等(大型含む)	5,089台
計	9,176台

人口十万人当りに勘算した本村の交通事故発生率は、県下七十七市町村中二十位で、同じく死傷者率は十八位。この数値は昨年一月一日から

十二月三十一日までの間に、村内で発生した交通事故と死傷者の数をもとにはじいた数値です。群馬県は免許保有率、自動車保有率とも全国一位のくるま社会です。そして、本村は数値が示すように県内でも交通事故発生率が高い村です。安全運転を心掛け、村内から一斉の交通事故をなくしたいですね。

交通事故の撲滅  
主役はあなたです

秋の全国交通安全運動

安全は一人ひとりがみな主役

9月21日(月)～30日(水)

しあわせを  
子孫におくる  
道づくり

(道路愛護推進標語から)

いままでは、石があったり、雨がふる水たまりやどろんこができて歩きにくかったけど、いまは道路がほほううされてきれいになったので、とても歩きやすいです。この道をおるのが楽しいです。

▶出土した硯

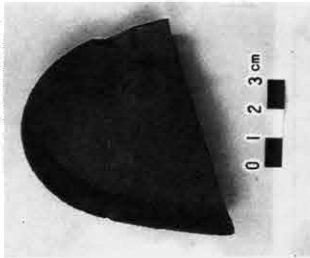

このような鏡の住居内出土は県内において七例にすぎず、大変貴重な発見となりました。

みつかりました。鏡は青銅製で、八角をしていることから八稜鏡と呼ばれており、直径四・五センチ、厚さ〇・二センチ、重さ十五グラムほどあり、当時の人々の装飾品の一部であったと考えられ、遠く畿内(関西)より持ち込まれたものと思われる。

## 申府神田遺跡

申府神田遺跡は、村の北西で総合グラウンドの北側に位置し、

このほか、土器に墨で「天」などと書かれた墨書土器もみつかりました。

硯の形が「風」の字に似ていることから風字硯と呼ばれており、須恵器製で、大きさは二十センチ内外になるものと考えられます。墨をすった部分は光沢を帯び、表面はツルツルしていて、相当使い込まれているものと思われる。硯の出土の多くは、当時その地域の政治・経済文化の中心的位置である宮殿や寺院跡などが最も多く、また、貴人官人などの上層階級の人々のみで使用できた遺物であったといわれています。

## 地域の中核を担った「村」

『別分八幡下遺跡』『申府神田遺跡』とも、土地改良事業計画の道水路敷を中心とした調査でしたが、予想をはるかに越えた成果を収めることができました。特に、別分八幡下遺跡からは鏡や硯などの特殊遺物が出土したことから、当時この遺跡が、当地域において中核の一角を担う条件を備えていた「村」であったことも十分考えられ、今後の発掘調

査と本村の歴史を解明するうえで、大変貴重な発見となりました。以上、昭和六十一年度の発掘調査成果を簡単に報告しましたが、今年度も笹熊地区と柳沢地区の埋蔵文化財調査を行う計画で、合わせて現地説明会も行いますので、機会がありましたらぜひお出かけください。

牛王頭川の本流とその支流によつて造られた小さな台地上に立地しています。遺跡からは土壇十基、溝五条が確認されただけで、遺物もほとんどなく詳細を解明するには

いたりませんでした。溝の中には水路として使われていたものもあることから、近接している柳沢遺跡の発掘調査の結果によつては、新事実が解明されるものと思われる。

## グリーンベルトで安全確保

南小への通学路が完成  
十二前地区通学路 延長641m



▲完成した通学路を通る南小児童

二学期を前に急ピッチで工事が進められていた、十二前地区通学路改良舗装工事が、このほど完成しました。幅員は平均四メートル、片側に歩行者の安全確保のためにグリーンベルトが設けられています。

ほほううされて  
歩きやすい



南小5年生  
長谷川義洋くん



ホットニュース

# 乾椎茸で日本一

2区の樋口侑吾さん  
第15回日椎連乾椎茸品評会  
どんこの部で優等賞



▲受賞を喜ぶ樋口さん

2区の樋口侑吾さんは、このほど開かれた日本椎茸農業協同組合連合会主催の乾椎茸品評会（どんこの部）で、見事日本一に輝きました。

15回目を迎えたこの品評会は、各都道府県の品評会で最優秀になったものを一堂に集めて日本一を競うもので、県内者が日本一になったのは樋口さんが初めてのことです。

# 捨てるな空きかん!!

商工会青年部が  
立て看板を設置



▲看板たてに汗を流す青年部のみなさん

商工会青年部ではこのほど、『捨てるな空きかん』の標語が書かれた看板を、村内の主要道路沿いに126本たてました。

青年部はこれまで、自分たちの住む村を自分たちの手で美しくしよう、毎年空きかん拾いをしてきましたが、捨てられる空きかんが後を絶たないため、立て看板で環境美化を呼びかけることにしました。

なお、この看板は、村内の商工業者から温かい寄附を仰いでつくられたものです。



# 高崎火工 湯浅花火店

明治二十六年に操業を開始した湯浅花火店は、全国でも老舗の花火店として広く知られていますが、本村には昭和四十二年に進出。打ち上げ花火の製造から御、打ち上げにいたるまで、打ち上げ花火の専門メーカーです。

どんな種類があるんですか

★所在地  
大字山子田1128(7区地区)

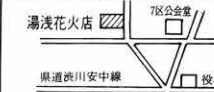

★従業員数 9人(村内者2人)

★製造品目  
各種打ち上げ花火



湯浅花火店ではこれまで数々の花火コンクールで優勝しており、その技術には定評があります。これまで前橋や高崎、猿ヶ京、榛多湖などのほか、遠くは隅田川の花火大会で打ち上げた実績をもつ湯浅花火店です。

「これまでの球形花火は『きく』や『ぼたん』と呼ばれ、開いたときにより球に近く色が鮮明であることが要求されます。最近流行の変形花火では、それぞれが開くときに複雑な変化をするため、難しい仕掛けが必要となります。」

変形花火とがあります。説明にあたってくれた常務の豊さんは、湯浅花火店の四代目にあたります。

花火づくりのポイント

# 村長の企業訪問—社長さんこんにちは



昭和三十七年に本村に進出した三輝産業株式会社は、アルミサッシの加工メーカーとして広く知られています。

# 三輝産業株

「ガラス戸やアルミ戸などの住宅用アルミ製品のありとあらゆるものをつくっています。注文は、アルミ業界で国内最大手の東洋サッシからいただいています」と社長の梅澤さん。一口にアルミのガラス戸といっても八十種も規格があり、寸法違いにとても気がつくとか。

★所在地  
広馬場646番地1

★従業員数  
14人(村内者8人)

★製造品目  
住宅用アルミ製品ほか

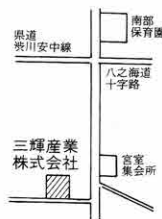

製品不良が少ない理由は、従業員が若く、みな技術の向上に燃えているから」で、経営についても「むだをなくすことを心掛ける省力化を進めることがコストダウンにつながり、安定した経営に結びつくと、常に向上意識を持ち続けている三輝産業です。」

景気はどうですか  
「アルミ製品は国内消費が主で、最近はや高不景気により企業が設備投資をひかえたり、個人の住宅建築戸数が落ち込んでおり、これによって業界の不景気が続いています。しかし、わが社は製品不良が極端に少ないため、東洋サッシからの信頼が厚く注文は順調です。」



# カメラリポート

## 順調に成育サルビアと マリーゴールドが、村内のあちこちできれいに 咲いています。こまでくるには村民みなさんの 協力がありました。定植後においても花の周 りの草刈りをしている長寿会員の姿があちこち でみられました。きれいに咲いたサルビアとマ リーゴールド、長く咲かせたいですね。



▲草刈りに汗を流す6区長寿会員のみなさん



▲三大会で優勝した20区つつじ子ども会

## つつじ子ども会<sup>20区</sup>強し 三つの大会で優勝

8月2日、第15回子ども会ソフトボール大会が、総合グラウンドを会場に25チームが参加して行われました。

小雨がふるあいにくの天気となったことしの大会。成績は優勝20区A、準優勝9区A、3位に14区と7区Aという結果でした。

また、3位までの4チームは同月17日に行われた、第2回榛東吉岡ライオンズクラブ杯子ども会親善ソフトボール大会に出場し、20区が優勝、14区が3位に入る活躍をみせました。

なお20区は、同月26日に行われた第15回北群馬郡子どもソフトボール大会に本村代表として出場し、ここでも優勝を飾るなどむかうところ敵なしの強さでした。

## 岩田誠一さんが初V 第2回マッチプレー大会

ゴルフクラブ主催の第2回マッチプレー大会が、8月19、28日の2日間にわたり、榛名カントリークラブを主会場に行われました。

7月29日の予選を通過した16人により行われたことしの大会は、昨年の覇者一倉満さんと岩田誠一さんによる2区勢同士の決勝戦となり、大激戦の末、岩田さんが1アップで一倉さんを下し初優勝を飾りました。



▲初優勝の岩田誠一さん

## ふるって参加を 村長杯ゴルフ大会 10月7日

## 交流の輪

スポーツを通して広げよう

スポーツ少年団の野球チーム「榛東ヤングホープス」では毎年、県外の少年野球チームと交流の輪を広げようと、親善試合を行っています。ことしも、7月には埼玉県大宮市の「ヤマト」チームと、8月には千葉県印旛郡の「二州（にしま）ジュニア」チームと試合を行い、親善を深めました。

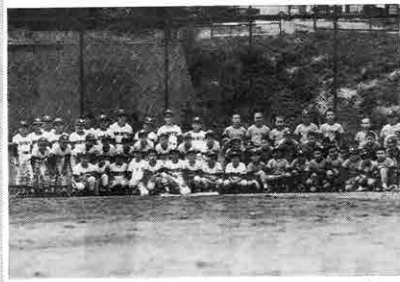

▲二州ジュニアチームと親善試合をした榛東ヤングホープスのちびっこたち

## 小学生だって負けてない

## 4種目に入賞 小学生水泳教室記録会

8月19日に県営プールで開かれた、昭和62年度群馬県小学生水泳教室記録会に、北小児童13人が北群馬郡の代表選手として参加しました。成績は男子200メートルリレーで3位、岩田武則くんが50メートル平泳ぎで4位、50メートル背泳ぎの須佐尚くんと男子200メートルリレーが6位に入賞するなど、とても素晴らしい活躍をしました。(カッコは学年、敬称略)



須佐 裕(5) 8位  
100自 50メートル  
200メドレー 3位  
200リレー 6位

萩原 直孝(6) 8位  
50メートル 3位  
200メドレー 3位  
200リレー 6位



須佐 尚(5) 6位  
50背 6位  
200メドレー 3位  
200リレー 6位

岩田 武則(6) 4位  
50平 4位  
200メドレー 3位  
200リレー 6位



一倉 美穂(5) 200リレー 11位  
森田 直子(5) 200リレー 11位  
竹内 真喜(6) 50平 22位  
萩原香代子(5) 50背 19位  
川端優美子(6) 200個人メドレー 19位  
善養寺良子(5) 50自 19位  
200リレー 11位  
高野辺千恵(6) 100自 14位  
200リレー 11位  
一倉 努(6) 200個人メドレー 17位  
近藤 正典(6) 100背 11位



# 広報クイズ

今月もがんばって下さい。家族みんなで解いてね。応募方法は回答用紙に書いてあります。九月三十日までに応募してください。正解者の中から抽選で三十人に記念品をお贈りします。

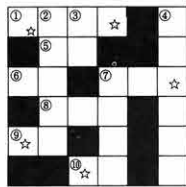

(☆をつなげて一つの言葉にしてね)

③歯と歯のあいだにこれがたまる虫歯になりやすい。  
④おとしよりに人気のあるスポーツ。  
⑦木の幹にとまり、口ばしで幹

食べる動物は？  
⑥めん類のやく味に使う野菜。  
⑦まゆからとれるのは。  
⑧つじつまあわせのときにこねるのは、へ○○○。  
⑨親分のこと。  
⑩甘かったり、しぶかったり、

の中の虫をとって食べる鳥は。  
★よこのカギ

①商工会青年部がたてた看板の標語は、捨てるな○○○○。  
⑤枝をとびまわり木の实などを食べる動物は？  
⑥めん類のやく味に使う野菜。  
⑦まゆからとれるのは。  
⑧つじつまあわせのときにこねるのは、へ○○○。  
⑨親分のこと。  
⑩甘かったり、しぶかったり、

## 前回の答えと当選者

ほしてあったり、つけてあったりする果物は。  
広報百九十六号のクイズの回答は、六十九通寄せられ全通が正解でした。正解者の中から抽選で次の三十人の方に記念品をお贈りしました。  
カッコ内は年齢。(敬称略)  
1区星野ふみ子(64) 遠藤睦美(12) 2区山本よしみ(7) 若田悦

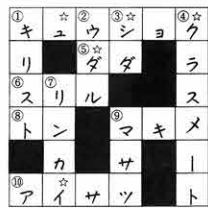

(シユクダイ)

夫(25) 岩田登(10) 4区岩田菜美子(8) 5区狩野由美(17) 6区田子実希(11) 高橋千晴(20) 斉藤咲子(11) 高橋昌彦(10) 7区岡部智恵(13) 若林雄一(13)

狩野友絵(10) 田中篤史(11) 9区近藤ワカ(62) 小山サワ(70) 10区高橋克明(11) 若林潤(15) 12区蜂巣裕幸(11) 13区小野開巧美(11) 南真由美(14) 14区牧島由佳(12) 15区蓮池英男(57) 星野誠司(8) 19区下田鈴美子(10) 20区神田博規(11) 根岸由歌(5) 八木綾子(9) 自衛隊岩淵旭(41)

# わだいにしひがし



替え歌づくりにはげむ石関さん

## 私は替え歌名人

7区の石関勝次さん

### 炭坑節の替え歌を

これまでに十数曲

替え歌で宴会の席をなごやかに。七区の石関勝次さん(農業・七十二歳)は、長寿会の湯治に参加するたびに炭坑節の替え歌をつくって宴会のときに歌謡指導をするなど、長寿会員から大変喜ばれています。石関さんはこれまで水上や草津、湯沢などの温泉にちなんだ替え歌を十数曲作詞しており、仲間のあいだでは「替え歌名人」と呼ばれています。

(石関さんがつくった替え歌)

♪湯治の歌月(炭坑節で)

(一)私も貴女も長寿会よく仲間同志と来て見ればみんな元気に丑湯治天下の草津はいいもんだ

(二)私も貴女も長寿会よくみんなゲートボール丑湯治ほんに草津はいいもんだ

(三)私も貴女も長寿会よくこづかいもろつて丑湯治一度来てみりや二度三度うちでは孫達待つている高松ホテルはいいもんだ

サノ ヨイヨイ

サノ ヨイヨイ

身近な出来事や話題がありましたら、企画広報課(五五四―二二二)までご連絡下さい。

## 榛東村の地名風土

広馬場(ひろばば) 最終回

(その2) 中村京著

4年4カ月にわたる「榛東村の地名と風土」で大村京一先生にいただいたが、今回は先生に長期間を掲載していただき、先生にお世話を承りました。

文明九年(一四七七年)十二月に、上杉氏と長尾氏とが相争った時、足利成氏が長尾氏を援け、上州荒牧・広馬場に対陣したことがあったという。折から相馬が原に大雪が降つてきて、夜に入ってしまったので合戦もできず、両者と睦をしたということになった(「大日本地名辞書」吉田東伍)。また、輿軍記に出てくる桃井が原も、相馬ヶ原の広馬場あたり一帯を指すのであろうか。しばしば戦場となったところであり、大軍

が対峙して争うにはもってこいの地であったことだろう。しかし、中世以来の幾多の戦乱に巻き込まれて、榛東村には、石造物を除くほは古い遺構や記録はほとんど残されていない。広馬場の歴史もほとんど暗闇の中に閉ざされてしまっている。

今はかなり圃場整備事業が進んで、荒々しい崖地の地帯は目立たなくなつてきており、沢川も護岸工事や堰堤がつくられて柔和な姿となりつつあるが、かつての広馬場は、榛名火山の噴出溶岩や火層泥流によってつくられた相馬が原原状地の末端にあり、いたるところの褶曲地、段丘地、崖地がみられたにちがいない。また、相馬が原の降雨を集めた染谷川を中心とする沢川は一音にあふれ、岩石・土砂を押し流し、田畑や家屋を流失させたことであろう。とりわけ水田は窪地につくられることが多かったため、いっそう被害も多かった。湧水と天水にもよる稲作には、地形利用・水利用との長く続いた悪戦苦闘がしのばれるのである。



\* わたしは、いま

# 青春真最中



ひとこと **坂部有紀さん**  
インタビュー (17区 21歳)

**高** 校を卒業してから1年間、東京の専門学校で製図を学んだ有紀さんは、学んだ技術を生かそうと現在の測量会社に入り三年目。いまは「トレースの仕事をしています」が、仕事を任されているので責任とやりがいを感じます。反面、急な仕事が入ったりすると残業が続いて大変なこともあるんですよ」と話す。早く家に帰れたときには編物や小物入れをつくるなど、好きな手芸で仕事の疲れをいやすとか。休みの日には「友達と食事に行ったり、おしゃべりをしたり」。こんなときが一番楽しいという青春真最中の有紀さん。

**自** 分の性格を「明るいところが長所。短所はちょっと気短かなところかな」と分析する。好きな男性のタイプは「結婚しても、よい意味で変わらない人」だそうで、結婚は「23か24歳ぐらいがいいなと思っています」。

**村** づくりの提案を「榛東は若い人たちが手軽に遊べるところが少ないように思うので、もっとレクリエーション施設が増えたらいいなと思います。例えば、ゴルフのパターコースみたいに、だれでも簡単に楽しめるものができたらいいですね」。

このコーナーは、村内に住む20代の後継者(独身男女)を紹介するとともに、村づくりの提案をいただくコーナーです。

「ゴミの搬出日を守らせるともに、ゴミステーションの清掃を近隣利用者が交替でするようシステムにして、ゴミ収集に関心を持たせるようにしたいかがでしょう。」

(広馬場の一住民より)

また、ご提案のゴミステーションの清掃の件ですが、これに

か検討していただくことになりました。

## 私の提案 利用者が交替で 清掃を

ゴミステーションを自主管理

### お答えします

村ではゴミの減量作戦に取り組んでいます。その一環としてゴミステーションの配置について見直しをしました。また、ゴミ袋についても統一のものに指定し、それ以外の袋では出さないようお願いしています。



▲清掃が行き届いている20区内のゴミステーション

搬出日については、だいたい守られるようになりましたが、所々のステーションで指定日以外に出されているのを見受けま

す。指定日以外は収集しませんので必ず守っていただきたいと思

います。また、ご提案のゴミステーションの清掃の件ですが、これにか検討していただくことになりました。

## いかがですか榛東は

転入者に聞く ①



善養寺和代さん  
(1区 29歳)

北海道で生まれ、その後父の転勤により、箕郷町に生まれ、結婚前は箕郷町に住み、結婚後は本村に。夫さんの結婚で同居、夫さんの両親と同居、人の女の子の母。

私もふるさとづくりに参加したい

昭和五十六年にご主人の秀夫さんと結婚し、本村の住民となった和代さん。お父さんの勤めの関係で数回の転居を経験したそうで、榛東には小学生のころ二年間住んだこともあるという。久しぶりに榛東に住んだ印象を「まだまだ自然がたくさん残ってますね。家の前の川では沢ガニがとれるんですよ。この環境がいつまでも壊れなければいい

れました。

これからずっと住む榛東を「よその人に自慢できるようなふるさとであるために、私も住民の一人として努力したい」と、抱負を聞かせてくれました。

二人の子どもは五歳と三歳。「自宅の近くに習字やピアノ、そろばんや学習塾などがあつて向上心のある子どもにはすばらしい環境。小・中学校の吹奏楽やクラブ活動の活躍も県内に知れ渡っていて、自分の子どもがここで学べることを誇りに思いたい」という。

和代さんからみた村民気質は「地域住民の結束力が強いですね。とくに夏祭りのときなどの盛り上がり方は、とてもすばらしい」と感じる反面「ちょっと封建的な考え方が強いかな」と感じることもあるそうです。

# みんなのひろば

意見や提案、要望、質問などをどしどしお寄せ下さい。また、青春真最中のコーナーも募集しています。

編集室  
企画広報課  
5413  
2内線



# わが家のアイドル

1区

清水 亮祐ちゃん 満1歳  
康夫・美佐子さんの長男



## 写真を送ってね

家をのアイドルを募集対象は生後6か月から1歳半までの赤ちゃんと親の願いを書いて送って下さい。

「誠実な人に育って」



## ぶどう郷

### ふるさとの名所・旧跡 ⑩

ぶどうは本村を代表する特産物の一つで、『まゆとぶどうのしんとむら』のキャッチフレーズも生まれ

ました。ぶどう郷は長岡の北野広馬場の南・上サ、同じく宮室の三カ所からなり、現在五十戸の農家が独自の観光ぶどう園を経営しており、栽培面積は二十五ヘクタールにおよびます。ぶどう郷には、小粒で甘いデラウェアからぶどうの王様といわれる巨峰にいたるまで、十数種類が栽培されています。こしは適度の雨と好天に恵まれたうえ、数年前から普及した雨よけハウスにより、近年にないおいしいぶどうができました。ぶどう狩りは今月いっぱい楽しめるので、おみやげに榛名ワインがとて喜ばれているそうです。

ぶどう狩り客でにぎわう観光ぶどう園（広馬場・上サ地区で）

## おめでた\*\*\* ...おやくやみ

\*お誕生おめでとうございます

- |             |                      |        |
|-------------|----------------------|--------|
| 9区          | 高橋 切人ちゃん<br>(篤さん長男)  | 6月22日生 |
| 2区          | 岩田沙也加ちゃん<br>(昭雄さん長女) | 6月24日生 |
| 14区         | 細野江梨佳ちゃん<br>(勝さん三女)  | 6月25日生 |
| 9区          | 浅見 隆幸ちゃん<br>(安雄さん長男) | 6月26日生 |
| 15区         | 細野 由華ちゃん<br>(英雄さん長女) | 6月30日生 |
| 9区          | 中村 奈央ちゃん<br>(政彦さん長女) | 7月7日生  |
| 20区         | 登坂 亮太ちゃん<br>(久夫さん長男) | 7月9日生  |
| 12区         | 井上 正久ちゃん<br>(和彦さん二男) | 7月12日生 |
| 6区          | 湯浅 純平ちゃん<br>(悟さん長男)  | 7月15日生 |
| 2区          | 高橋 裕次ちゃん<br>(全さん長男)  | 7月16日生 |
| 8区          | 松岡より子ちゃん<br>(富男さん長女) | 7月16日生 |
| 9区          | 茂田 恭明ちゃん<br>(純一さん長男) | 7月18日生 |
| 8区          | 蜂巣明日香ちゃん<br>(益美さん長女) | 7月20日生 |
| 17区         | 早川 智美ちゃん<br>(雅彦さん長女) | 7月22日生 |
| 8区          | 内海裕一郎ちゃん<br>(政信さん長男) | 7月23日生 |
| ●おくやみ申し上げます |                      |        |
| 7区          | 角田 憲彦さん              | 9歳     |
| 12区         | 狩野 守男さん              | 61歳    |

## お元気ですか

あなたは?で  
タバコをやめますか

## 禁煙に成功する法

こちら保健婦です



タバコがよくないということはいくつかわかってはいるし、やめたいのだがどうしても禁煙ができない、という人が多い。オレはもう絶対吸わないぞという意志の力が強ければ、禁煙は可能はずなのだがそうはいかないのが人間の弱いところである。そして、禁煙するには意志のほかに一種の生活技術のようなものが必要である。禁煙に成功し健康を手にしてほしい。(1)「オレはたばこをやめる」

という言葉をたえず口に出してみる。意志は反復されることによつてしだいに強固となる。(2)体内のニコチンを洗い流すためにビタミン、ミネラル、水分をたくさんとる。(3)アルコールをひかえる。酒を飲むとタバコを吸いたくなるものだから当然である。(4)タバコを吸いたくなったら深呼吸をして新鮮な酸素を脳におくる。呼吸のリズムは、不思議に喫煙のリズムと似かよつて

いるので一種の補償行為になるし、脳に酸素を十分供給することは意志力を強めることにもなる。(6)コーヒーを飲まない。アルコールと同様で、コーヒーといつしよに飲むタバコはうまいからである。(7)禁断症状は三日目がピークであるから、それを乗り越えればラクになる。(8)自分と同じように禁煙したがつている人を「戦友」にし、どちらが禁煙に成功するか勝負する。もちろん精神のげみとするためである。タバコはその一服、一服ごとに肺がんと、そしてその他の病を育てている。身に憶えのある方、今日から禁煙に挑戦してみよう!!

## 村からお願



この日は8月22日、義雄さん宅にて。この日は、岩田キヌの岩田家へ。

珍しいきのこの話題

最近、村民のみならずより環境問題やいろいろな問題で、村あてに投書をいただいています。村ではいただいた意見をできるだけ行政に反映させたいと考えています。しかし、中には差し出し人の所在が分からないために、対応ができないケースがあります。投書の際は所在、氏名(匿名でも可)、年齢、職業が書いてあると適切な対応ができますので、必ず明記していただきたいと思

## 人口と世帯

人口	11,124人 (+ 29)
男	5,798人 (+ 20)
女	5,326人 (+ 9)
世帯数	3,209戸 (+ 20)
(8月1日現在住民基本台帳登録数)	
	( )は対前月



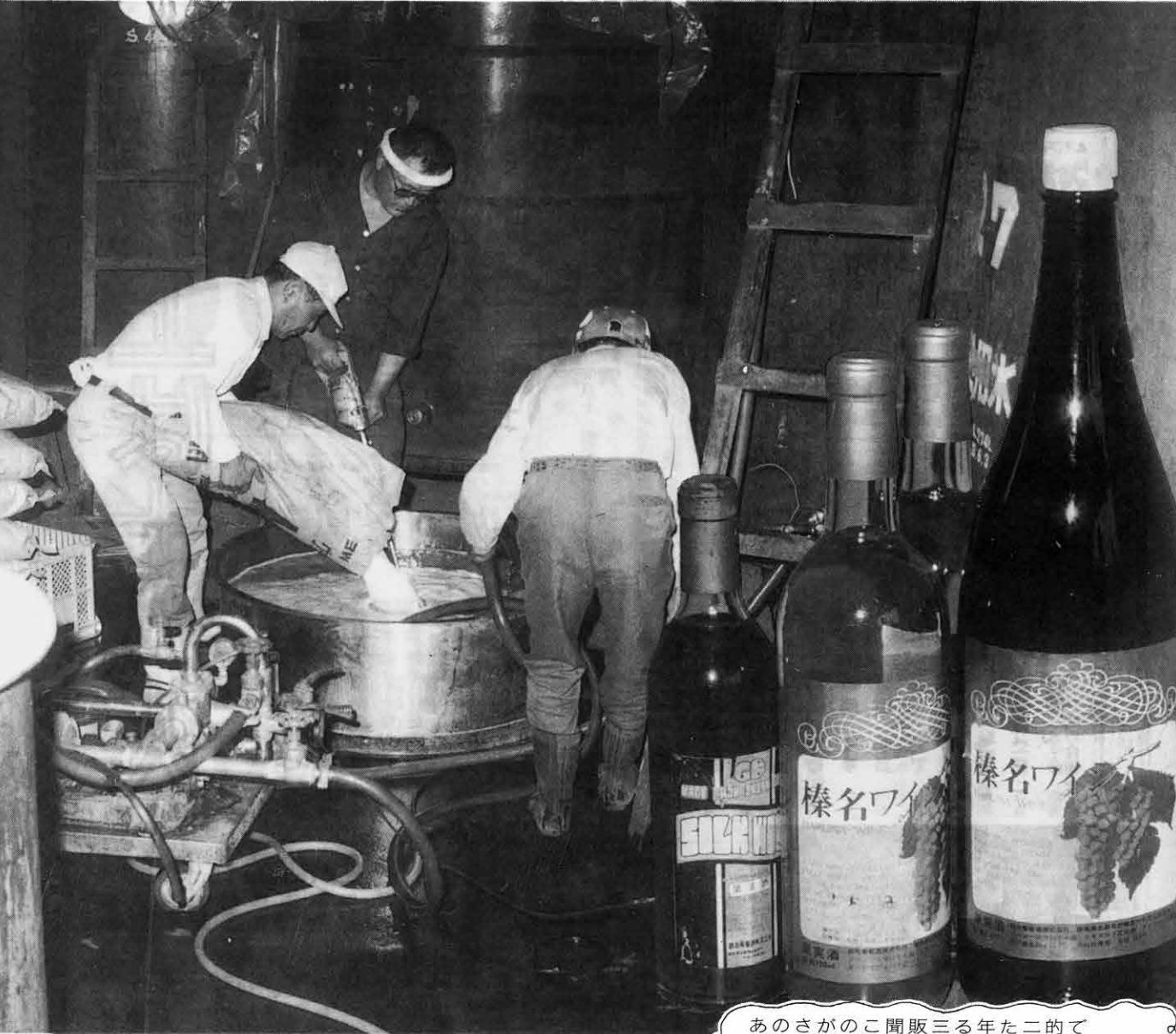

▲榛名ワインの仕込み風景

## ●おまな内容

敬老特集……………2・3ページ	カメラリポート…10・11ページ
第3回定例村議会 ……………4・5ページ	わだいにしひがし……12ページ
行政ニュース ……………6・7・8・9ページ	みんなのひろば……………13ページ
	ふるさとの名所・旧跡 ……………14ページ

**榛名ワイン**  
 おいしいワインを広く村民に飲んでもらおうと、昭和四十年から本格的にワイン生産が始まった。当初は二千本程度の生産であったが、口当たりのよさが受け注文が殺到。以来年間二万本の生産ベースが続いている。榛名ワインには赤白・ローゼの三種類があり、主に観光ぶどう園で販売されているが、最近では、口込みで聞いた客からの注文が増えている。ことしは天候に恵まれたためぶどうの糖度が高く一段とおいしいワインができて、来年の今ごろ瓶詰めされる二万本のワインは、まぼろしのワインとして人気を呼ぶそうである。

ふるさと名産



# 九十歳以上は十八人

敬老の日の9月15日、村内の90歳以上のお年寄りを村長をはじめ社会福祉協議会長（村議会議員）、長寿会長、民生委員総務の方々を訪れ、長寿をお祝いしました。ことし訪問を受けた長寿者は19人で、昨年に比べると2人増えました。

訪問を受けたおじいちゃんおばあちゃんは

みなさんととても元気で、「長寿を祝っていただけ大変ありがたい。これからも、もっともっと長生きしたい」ととても喜んでいました。



▲村内最高齢者の浅見ツヤさん宅を慶祝訪問した村長、社会福祉協議会長、長寿会長、民生委員総務のみなさんと、浅見ツヤさんの親せきの方々。

▶村長にぞうきんを手渡す浅見ツヤさん



## 長寿の秘訣

90歳以上のお年寄りに「長寿の秘訣をうかがいました。この中で共通しているのは「三度の食事をきちんととる」でした。若い人の中には、朝いそがしいからといって、朝食をとらない人もいますが、三度の食事は人間のからだにとって大切なようです。

- 浅見ツヤさん  
「間食をしないで三度の食事をきちんと食べる。そして、規則正しい生活を送り気をもまない。ボケ防止に指先を動かす」（ツヤさんはぞうきんを縫うのが日課で、このほど、ぞうきん百枚を社会福祉協議会に寄附してくださいました。）
- 富沢太夫さん  
「三度の食事を腹八分まで食べる」
- 南柳さん  
「囲碁で頭を使う。三度の食事をきちんと食べる」
- 岡田マサさん  
「三度の食事をとる」
- 大山寛治さん  
「ボケ防止に頭を使う。好ききらいせず三度の食事をとる」
- 土屋次郎さん  
「よく動き、よく食べる」
- 近藤文吉さん  
「好ききらいせず食べる」
- 金井秀吉さん  
「よく動き、三度の食事をとる。ボケ防止に日記と読書」
- 笹沢ツルさん  
「三度の食事をとる」
- 田中トミさん  
「よく動き、よく食べる」
- 岡部ノブさん  
「適度の仕事と三度の食事」
- 浅見カクさん  
「三度の食事をとる」
- 小林幸次郎さん  
「三度の食事をとる」
- 萩原ハナさん  
「三度の食事をとる」
- 柳岡カネさん  
「三度の食事をとり、規則正しい生活をおくる」
- 小山岩吉さん  
「よく動き、三度の食事をとる」
- 萩原キクさん  
「適度に動き、三度の食事をとる。早寝早起き」
- 小林富士さん  
「よく動き、三度の食事をとる。早寝早起きをする」

## 進む高齢化社会

65歳以上の高齢者は1,095人

社会福祉協議会では九月五日、村内の七十歳以上のお年寄りを農民研修館に招き、敬老会を行いました。この席上白寿（九十歳）一人、米寿（八十八歳）八人、喜寿（七



▲社会福祉協議会長より祝詞を受ける金婚夫婦



### ボランティアグループが慶祝訪問

▲10区のボランティアグループ（湯浅昭子さんを代表に13人で組織）では、9月15日、区内の80歳以上のお年寄り12人を慶祝訪問。まゆでつくられた花束のプレゼントに、お年寄りたちは大喜びでした。

十七歳）五十四人、金婚式（結婚五十年）十組、ダイヤモンド婚式（同六十年）五組に記念品を贈り、おめでたい節目をお祝いしました。

なお、本村の六十五歳以上の高齢者人口は千九十五人で、総人口に占める割合は約一〇割となり、十人に一人が高齢者という勘定になります。

65歳以上の高齢者人口の推移

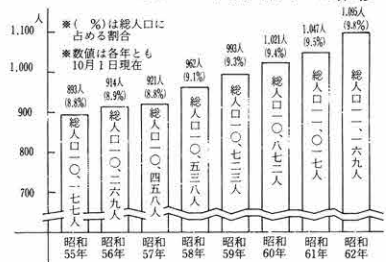



# 祝 長 壽

(昭和62年 9月15日現在)

## 昭和62年度秋場所見立 榛東村長壽番付

(東)

(西)



浅見 ツヤ 99歳 8区  
富沢空太夫 97歳 14区  
南 紳 95歳 13区



近藤 文吉 93歳 9区  
金井 秀吉 92歳 15区  
笹沢 ツル 92歳 17区



小林幸次郎 91歳 16区  
萩原 ハナ 90歳 1区  
柳岡 カネ 90歳 4区

岸 岡部 清水 安藤 狩野 布施 桃澤伊勢吉 岩崎喜平治 富澤のた志 黒崎 コウ 久保田イチ	89歳 89歳 89歳 88歳 88歳 88歳 88歳 88歳 88歳 88歳 88歳	11区 6区 13区 3区 5区 5区 8区 10区 14区 18区 19区
--	---	--

遠藤 シゲ 善養寺テル 布施 ツチ 福法ミドリ 近藤 ハナ 岩崎 次郎 岩丸 乙女 石坂 フキ 岩宮 重野 千水良はる 善養寺ハナ 高木 まん 高野辺サタ	86歳 86歳 86歳 86歳 86歳 86歳 86歳 86歳 86歳 85歳 85歳 85歳	1区 1区 5区 6区 7区 10区 16区 16区 17区 1区 2区 3区
---	---	---

村上 千代 清水 ツタ 星野 直作 岩田 ハツ 高野辺久市 萩原 善一 塩澤 善吉 岡部 善七 浅見 ハナ 清水竜之助 内海 フキ 松岡 イキ 松岡吉之助	85歳 85歳 84歳 84歳 84歳 84歳 84歳 84歳 84歳 84歳 84歳 84歳 84歳	18区 19区 1区 3区 3区 3区 4区 6区 8区 8区 8区 8区 8区
---	---	--

横 綱

大 関

関

脇

小

結

行 司

榛東村社会福祉協議会長  
坂庭 実  
長 浅見 道雄

検 査 役

社協副会長  
岡部 正芳  
松岡 福雄

幹 事

長壽会長  
副会長  
同 同 同

勸 進 元

社会福祉協議会  
(敬称略)

横 綱

大 関

関

脇

小

結



岡田 マサ 94歳 16区  
大山 賢治 94歳 19区  
土屋定次郎 93歳 6区



田中 トミ 91歳 1区  
岡部 ノブ 91歳 10区  
浅見 カク 91歳 8区



小山 岩吉 90歳 5区  
萩原 キク 90歳 10区  
小林 富士 90歳 19区

松岡半治郎 善養寺南三 高野辺安太郎 高橋リヤウ 中島 フキ 立川 キミ 佐藤 タケ 小山 橋次 山中 と糸 富澤龍之助 齋藤 やも	88歳 87歳 87歳 87歳 87歳 87歳 87歳 87歳 87歳 87歳 87歳	12区 1区 3区 6区 6区 6区 9区 9区 10区 14区 19区
--	---	--------------------------------------

岩田 ブン 布施 虎吉 渡辺 ナカ 福法 ツシ 浅見 サト 古賀 トヲ 茂田 友司 大谷 キク 松岡 サト 南 ツネ 一倉 チヨ 石坂リイ子 藤井 シカ	85歳 85歳 85歳 85歳 85歳 85歳 85歳 85歳 85歳 85歳 85歳 85歳	3区 5区 6区 6区 8区 8区 9区 12区 12区 13区 13区 16区 17区
--	---	--

岩崎 キク 神原 キナ 堀崎 キヨ 牧口 トモ 内海 ヲウ 清水 ミネ 石坂 静治 宿原 志げ 清水 コウ 一倉 キウ 高山 カネ	84歳 84歳 84歳 84歳 84歳 84歳 84歳 84歳 84歳 84歳 84歳 84歳	10区 10区 10区 11区 11区 12区 13区 13区 16区 16区 16区 18区 19区
---	---	---



# 議会だより 第3回 定例村議会

## 暴力的破壊活動の根絶を決議

第三回定例村議会が九月二十五日から三十日まで、六日間の会期で開かれました。

今定例会では、昭和六十二年一般会計や国民健康保険特別会計の補正予算、条例の設置や改正、字区域の変更、村道の路線廃止および認定、そして、議員提出議案の「極左

暴力集団による暴力的破壊活動の根絶に関する決議」など十二議案が審議され、すべて原案通り可決されました。また、陳情と請願では、継続審議となっていたものや今議会に出されたものを含めた二十一の案件について、付託された各委員会より報告がされ、それぞれの決定が承認されました。

可決された議案は

### ◆昭和六十二年 一般会計補正予算

歳入歳出予算の総額に、歳入歳出それぞれ一億八千二百四十一万円を追加しました。

歳入で増えた主なものは、前年度からの繰越金六百六十六万円、農業用水維持管理基金からの利子収入五千八百八十七万円、地方交付税三千九百万円、財政調整基金からのとりくずし金三千四百三十九万円などです。

一方、歳出で増えた主なものは、農業用水維持管理基金運用収入積立金の五千八百八十七万円、財政調整基金への積立金五千五百円（前年度繰越金の二分の一の額を積立）、南部社会教育施設用地購入費一千五百万円、

### ◆昭和六十二年国民健康 保険特別会計補正予算

歳入歳出予算の総額に、歳入歳出それぞれ三千二百六十二万円を追加しました。

歳入で増えたものは、前年度からの繰越金五千九百九十四万円、逆に減ったものは国民健康保険税一千五百八十三万円などです。

一方、歳出をみると、増えた主なものは国民健康保険基金への積立金二千五百万円、保険給付費一千五百五十四万円などです。

## 4議員が 通告質問

### 一般質問要約

#### ●南部開発

質問 南部地区に建設されようとする公共施設の用地取得費予算が少ないように思うが、

答弁 南部地区には六十四年度事業として保健施設を取り入れた多目的文化会館を計画している。これには相当の事業費が見込まれるため、補助率の高い国庫補助事業の適用を受けたい。幸いに本村は補助率の高い基地対策事業が受けられるので、関係方面に打診中である。予算が少ないということだが、面積・単価等が具体化すればその時点でまた考えたい。

質問 南部地区に多目的文化会館を建設することによって、小規模校の適正化が図れるのか。  
答弁 南部開発は、そもそも南小の単学級を解消するのが目的であった。この問題は現在一応の解決をみたが、今後も、南部

#### ●住宅開発

質問 現在、十五区内地に住宅開発が二カ所予定されているが、これらは就学区域適正化からみ個人から協力をいただいている。しかし、開発に際していくつかの問題が障害となっている。村の対応は。

答弁 この計画については最近聞いたばかりなので、村としても具体的な対応ができていない。しかし、道路や水道などについてできる限り協力体制をとりたい。

#### ●都市整備 基本計画

質問 計画の中に土地利用構想図があるが、住宅計画区域内の農業投資とのからみはどうなるのか。

答弁 この計画は昭和八十年を展望しての計画である。ご指摘のように住宅計画区域内の農地には、ほ場整備や農道整備などの投資が行われているので、計画の具体化に当たっては、関係方面との協議や地域住民との話



▲一般質問で答弁に立つ村長



◆水防協議会設置に  
関する条例

本村は昭和三十八年に指定水防管理団体となり、昭和四十七年に初の水防計画を立て、これまで水防活動を続けてきました。このほど、水防法の規定により『樺東村水防協議会』を条例化しました。

◆国民健康保険条例の  
一部改正

これまで出産者本人（被保険者）に交付していた助産費を、今後は出産者の属する世帯主に交付することになりました。

また、国保税滞納世帯に対する罰則条項の中に、『被保険者証の返還の求めに応じない場合』を新たに加えました。

◆農業近代化資金融通  
措置条例の一部改正

今年度、防衛補助事業により広馬場内に「樺東農協人工飼料育種蚕共同飼育所」が建設されます。事業費は国が三分の二補助し、残り三分の一を農協が農業近代化資金を利用して負担します。そこで、近代化資金の利子補給（現行利率は六・七割）で、そのうち県が二・五割、村が一・五割を利子補給し、残りが個人負担）について、この事業に限り個人負担分を村が支出

する特例条項を設けました。

◆字区域の変更

村管別分土地改良事業の施行にともない、農地や道・水路の区画形状を改めた結果、大字新井と広馬場の一部において、大字および字の区域を変更する必要が生じました。

◆字区域の変更

村管申府・神田土地改良事業の施行にともない、農地や道・水路の区画形状を改めた結果、大字山子田の一部において字の区域を変更する必要が生じました。

◆村道の路線廃止と  
路線認定

村道十二沢十三号線（大字新

井字十二沢地内）と広馬場上野二十三号線（大字広馬場字上野地内）を廃止しました。

十二沢十三号線は、現況と公図上に相違があったため、現況にあわせることにしました。また上野二十三号線は、村の企業誘致により、日本サテライトネットワーク社の通信センター基地が建設される予定地内にあるため、廃止することになりました。

◆極左暴力集団による暴力的破壊活動の根絶に関する決議

村議会で採択された決議はつぎの通りです。  
『最近における、極左暴力集団による「国鉄線同時多発ゲリラ事件」、「爆発物発射事件」

及び大量殺傷を目的とした「圧力釜爆弾」の製造等、過激な暴力的破壊活動にすべての村民は激しい憤りをおぼえているところである。  
このような極左暴力集団は、凶悪な犯罪者の集団であって、法と秩序に挑戦し、民主主義を根底から破壊するものであり、断じてその存在を許すこととはできない。

本議会は、民主主義を守り、安全で平穏な村民生活を確保するため、村民挙げて極左暴力集団による暴力的破壊活動を断固根絶し、健全なる社会秩序の維持強化に努めることをここに表明する。

議会についての問い合わせは、議会事務局（☎五四一―二二一）までどうぞ。

第3回定例村議会請願文書表

受理号	請願件名	請願者氏名	付託委員会
4	義務教育費国庫負担制度の現行水準の維持に関する意見書の提出について	渋川市1759-2 有賀 英明 渋川市1759-2 生方ヤヨイ	教員採択 文生会

第3回定例村議会陳情文書表

受理番号	陳情者氏名 住所	陳情要旨	付託委員会
18	桃泉稚蚕共同飼育所組合長 松下輝雄	桃泉稚蚕共同飼育所を村に返還について	産業委員 産業会
19	樺東村農業協同組合組合長 松岡芳千代	国民の食料の確保、国土の保全及び米の市場開放、輸入自由化阻止について要請	産業委員 産業会
20	社団法人群馬県浄化槽協会 柴山大五郎 社団法人群馬県浄化槽協会 渋川支部 今井春利	美しい国土を子孫に残せるよう、合併処理浄化槽設置に係る補助制度を創設されたい	教員採択 文生会
21	東京都新宿区5番地 早稲田 倉林洋子	国家（防衛）秘密法（スパイ防止法）制定に反対	総務委員 総務会
22	第15区区长 金井義明 他 14名	村道21号線の拡巾、舗装工事及び下賀沢川の未改修部分の改修工事の実施について	建設委員 建設会
23	群馬県保険医協会会長 横井 良次	国保税滞納者に対する「資格証明書」発行についての要請	教員採択 文生会

し合いを十分に持ちながら、根気よく進めて行きたい。

質問 都市計画道路の構想があるが、関係町村との調整を行っていく必要があると思うが、

回答 本村の都市計画道路は吉岡村や群馬町、箕郷町などの隣接町村との接続を当然考えなければならぬ。また、北陸新幹線による安中駅、そして、上越新幹線の金島駅設置などの構想があるので、それらも考慮に入れながら路線計画を立てたい。

●ゴルフ場建設

質問 ゴルフ場建設に反対する人から監査請求が出ており、訴訟も心配されるが、

回答 この問題については、反対者の意見も尊重するが、多数決の決定に従い仕事は進めていく。現在業者が県に対し大規模開発の変更協議を申請中であるので、それが完了したあとと村有林の質賃借契約に移りたい。

●高等学校  
就学区域

質問 村民の中に高崎北校への通学を希望している人があるが、通学の可能性は、

回答 本村の高等学校就学区域は渋川、北群馬、吾妻からなる北部第二ブロックに属し、この

ブロック制ができて六年になる。一部の例外規定を除きブロック内通学が原則となっているので現状では高崎北校への通学は難しい。しかし、本村と高崎地区は歴史的にも地理的にもつながりが深いので、住民からの陳情という形で可能性を探っていきたい。

●災害復旧

質問 災害復旧事業で国や県の査定から離れた箇所については村で便宜を図っていたきたい。

回答 災害復旧事業は、大蔵省及び建設省から係官がきて現地査定を行う。その査定は原形復旧が原則である。災害復旧事業の適用が受けられないような所は当然村費を充当し復旧する。

●慶祝訪問

質問 慶祝訪問は九十歳以上のお年寄りを毎戸訪問しているが、一カ所に集まっているので、祝いすることはできないのか。

回答 ことは十九人を慶祝訪問した。慶祝は村と家族とともに祝うことが望ましい。九十歳以上の高齢者を一カ所に集めてということは大変難しい面がある。しかし、お祝いは質素であるのが望ましい。



覚せい剤の魔の手はあなたの近くまで

# その一本が身の破滅

覚せい剤の誘惑をはねつけよう！

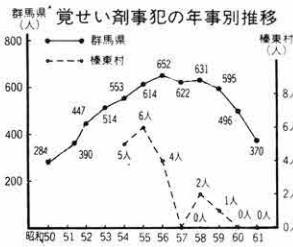

被疑者の年齢別状況 (昭和46年、群馬県)

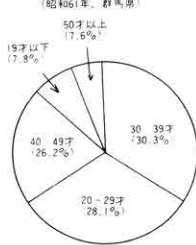

覚せい剤は、薬理的に中枢神経興奮作用、あるいは覚せい剤作用を持っています。覚せい剤を使用すると中枢神経の過度の興奮により、一時的に疲労感・不安感がとれる感じがありますが

## 覚せい剤とは

これは一時的なものであり、数時間後に薬効が消失すると、過度の興奮の結果として使用前よりも激しい疲労感、けん怠感、憂うつ感、不安感が襲われます。そして、この気分からのがれたいため、あるいは、使用時の快感を求めて繰り返し使用するようになり、そのうち一回当たりの使用量、一日の使用回数も増加していき、精神的依存が形成されます。そして、多くの場合、中毒性精神障害を起こすにいたり、「天井のしみが虫に見える」「誰かが自分を殺そうとしている」といった幻覚や妄想が現われます。このような状態



## 覚せい剤ない運動

1. 持ち込まない
2. 持ち出ししない
3. 乱用しない
4. 乱用させない

覚せい剤の検査者は昭和四十五年から全国的に突然増加を示し、いまだ減少が見られず、むしろ、都市部に限らず地方にまで拡散の傾向を示し、覚せい剤乱用者による通り魔殺人など二次的犯罪が大きな社会問題となっています。覚せい剤を追放するためには一人ひとりが覚せい剤の恐ろしさを認識して、覚せい剤の誘惑をはねつける決意が必要です。

## こわい後遺症

覚せい剤の使用をやめれば、通常一週間以内に精神症状は消失します。しかし、不安状態や怒りやすい、といった不安神経症状態や精神分裂症状態の精神障害が残り、被害妄想や幻覚が何年も現われます。また、症状が消失した後も疲労、不眠といった身体的状態や心痛・驚き等の心因的動機が誘発要因となって、再現症状(フラッシュ・バック)が現われます。

になりますと、本人の生活はもはや破たんをきたし、覚せい剤購入資金欲しさのため、あるいは妄想等により各種の殺人・傷害事件・事故を引き起こしています。

## 暴力団の資金源

覚せい剤は、そのほとんどが韓国・台湾等からの密輸入により、暴力団の資金源になっています。

暴力団は、「この薬は疲れたとても良く効く」とか、「やせ薬だ」などと好奇心をおおるような言葉で近づき、売りさばき覚せい剤の乱用者をつくり出しています。

## 税のおはなし

### 財産を相続したときは

相続や遺贈遺言によって財産を譲ることによって、亡くなった人(被相続人)の財産をもらった人(相続人など)には相続税がかかります。

相続税は、相続や遺贈によってもらった「正味の遺産額」が「基礎控除額」を超える場合に、その超える額に対して課税されます。

- 一 正味の遺産額
  - 正味の遺産額とは、被相続人の遺産の総額から、非課税財産及び被相続人の債務や葬式費用を差し引いたものをいいます。
  - なお、相続や遺贈によって財産をもらった人が、相続開始前三年以内に被相続人から財産の贈与を受けているときは、その財産の価額を正味の遺産額に加算することになっています。
- 二 基礎控除
  - 基礎控除額は、二千万円に法定相続人一人当たり四百万円を加算した額です。
  - なお、基礎控除額を計算する場合の法定相続人とは、相続の放棄をしなかったものとした場合の相続人をいいます。
- 三 非課税財産
  - 非課税財産には次のものがあります。
  - (1) 墓所、仏壇、祭具など
  - (2) 心身障害者共済制度に基づく給付金の受給権
  - (3) 相続人が受け取った死亡保険金(被相続人が保険料を負担したものに限り)のうち、原則として、相続人一人当たり二百五十万円までの金額
  - (4) 相続人が受け取った死亡退職金のうち、原則として、相続人一人当たり二百万円までの金額
  - (5) 相続税の申告期限までに、国や地方公共団体または特定の公益法人に寄附した財産で、一定の要件に該当するもの。
- 四 相続税の税率
  - 相続税の税率は、一〇割から七五割までの超過累進税率となっています。
  - なお、相続人が被相続人の配偶者であるときや被相続人から生前に贈与を受けているとき、あるいは、未成年者や心身障害者であるときには、その人の相続税額から一定の控除を受けることができます。
- 五 相続税の申告と納税
  - 相続税の申告および納税は、被相続人が死亡した日の翌日から六カ月以内に、被相続人の住



# 第一当事者の交通事故発生率は

# 県下で四番目



▶村長自ら一斉街頭指導に立ち、安全運転を呼びかけました。

秋の交通安全運動が9月21日から30日まで県下一斉に行われ、村の交通対策協議会でも一斉街頭指導や夜間パトロールなど、交通事故・違反撲滅のための運動を展開しました。また、このほど、ことし7月末日までの交通事故件数が発表され、本村は、第一当事者（村民が事故発生の原因となった場合）の交通事故件数で、県下70市町村中4番目という結果がでました。

第一当事者の交通事故は、ことし一月一日から七月三十一日

までに五十二件発生しており、そのうち十七件が村内で、残り三十五件が村外の事故となっています。これを人口一万人当りに勘算すると四十七・三八人

## 第1当事者の多い市町村

順位	市町村名	人口1万人当り
1	宮城村	49.77人
2	笠懸村	47.61人
3	大間々町	47.51人
4	榛東村	47.38人
5	赤堀町	46.06人
	県下の平均	34.67人

で、県下の平均三十四・六七人をはるかに上回り、県下で四番目となっています。

また、無免許および飲酒運転での事故はゼロで、三十五キロ以上の速度オーバーが原因による事故が一件ありました。

今回の発表でも本村はワースト順位に顔を出してしまいました。この傾向はここ数年続いています。何回となく繰り返すことばですが、交通事故や違反の撲滅は、一人ひとりの心がけが何よりも大切なことです。村民一人ひとりがかもう一度、交通安全についてじっくり考えてみましょう。

## 安全は一人ひとりがみな主役

村教育委員会および榛東村商工会、榛東村健康づくり推進協議会、県教育委員会との共催による県民文化大学地域講座として、第一回文化講演会が九月十九日農民研修館で開かれました。今年度初の講演会は、元オリ



▲熱弁をふるう宇佐美先生

ンピツクのマラソン選手・宇佐美彰朗先生（現在東海大学助教）が、「私のマラソン人生 頑張る心の大切さと日々の努力」という演題により、約二時間にわたって熱心に講演され、会場は二百人の受講者でうまり、中には、熱心にメモを取りながら聞いている人もいました。

この文化講演会は今後十一月に第二回目、来年二月に第三回目を予定しています。

▶講演に聞き入る受講生



所地の税務所にするのになっ  
ています。

## ご家族連れでどうぞ 中国陝西省文物展

県立歴史博物館で12月9日まで

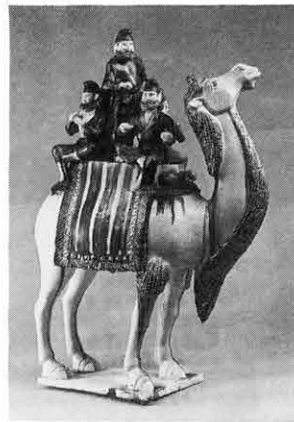

詳しくは最寄りの税務所・税務相談室へお尋ねください。

群馬県においては、昭和五十四年以来毎年婦人代表団及び青年代表団を中国へ派遣し交流を深めており、昭和五十八年から陝西省と医学交流も行っています。

『中国陝西省文物展』は、このように友好関係が拡充している時にあつて、日本文化に大き

な影響を与えた、西安を中心とした陝西省の古代を代表する文物を展示公開し、広く県民に鑑賞の機会を提供することにより、中国との友好促進ならびに相互理解を深めるとともに、県民の文化向上を図る目的で開催されます。



柳岡かおりさん  
(6区 高校2年)

学校やクラブ活動などで悩んだり行き詰まったとき、どんなふうにも解決しづらいか参考になりました。そして、このような悩みは長い人生の中で考えれば、とても小さなことなんだなと思いました。



### ○入場料

一般千円、大・高生五百円、中・小生三百円

# 200人が受講

県民文化大学地域講座

宇佐美彰朗先生の文化講演会



# 快適な生活環境は 小さな浄化から

浄化槽の適正な設置・維持管理を！

本年度から「浄化槽法」の施行にちなみ、十月一日が「浄化槽の日」として定められました。浄化槽は、水洗化を担う重要な施設として、現在、県民の三分の一以上の人が利用している状況にあります。

法律に基づいて、浄化槽の適正な設置・維持管理を行い、優れた生活環境を守るとともに、あなたの快適な生活に役立つ施



設として大切にしてください。浄化槽を使用していくには、次の法的義務付けがあります。

一、浄化槽設置前に設置届を提出して、審査を受けなければなりません。

二、定期的な保守点検と清掃を行う必要があります。保守点検は知事の登録業者に、清掃は市町村の許可業者に委託してください。



## 消火器の悪質訪問販売に注意

消火器の悪質訪問販売についてのトラブルが後をたちません。昨年一年間に渋川広域消防署に寄せられた苦情や問い合わせだけでも、二十件以上にのぼっています。

内容を調べてみると、「消防署から消火器の点検に来た」「消防署から依頼されている」「法律で消火器を置かなければいけない」といふなど、言葉たくみに老人や婦人だけの家庭を狙っています。

悪質な訪問販売員の被害に遭わないよう、次のことに注意しましょう。

★消防署員が消火器を販売することはありません。また、業者

に販売の依頼をすることもありません。

★法律上、一般家庭には消火器の設置義務はありません。

★消火器の購入や点検、詰め替えは信用のある業者を選びましょう。

購入してからではおそい消火器の訪問販売に不審や疑問を感じたら、購入する前に南分署（☎54-2064）へ問い合わせてください。

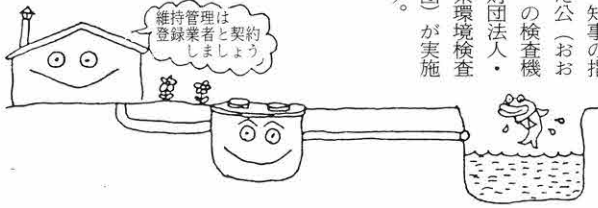

三、法定検査を受けなければなりません。法定検査は浄化槽の車検のようなもので、使用開始後六カ月経過後に行う検査と年一回の定期検査があります。検査は、知事の指定した公（おおよ）の検査機関（財団法人・群馬県環境検査事業団）が実施します。

## 村長の企業訪問——社長さんこんにちは

### (有)ビッグベル

昭和五十八年に創業を開始したビッグベルは、業務用の椅子の専門メーカーとして広く知られています。規格品の製造は下請会社を使い、工場では特別注文品をつくらせています。また、最近では張り替えの注文も増えていきます。

特別注文の椅子は難しいのでは「特別注文は主にホテルやスナック、クラブなどからきますが、それぞれの室に応じた現場合わせのものがほとんどで、技術的に大変難しい面があります」と、社長の鈴木さん。

これまで、注文を受け

昭和三十八年創業開始したビッグベルは、業務用の椅子の専門メーカーとして広く知られています。規格品の製造は下請会社を使い、工場では特別注文品をつくらせています。また、最近では張り替えの注文も増えていきます。

特別注文の椅子は難しいのでは「特別注文は主にホテルやスナック、クラブなどからきますが、それぞれの室に応じた現場合わせのものがほとんどで、技術的に大変難しい面があります」と、社長の鈴木さん。

これまで、注文を受け



文部省規格

- ★所在 大字新井2379番地 (11区地内)
- ★従業員数 3人
- ★製造品目 業務用の各種椅子





おつかれさま

▶左が通之さん、右が朗生さん



細野通之・朗生さん兄弟(14区)  
ヨット、成年男子スナイブ級に出場

**朗生さん**  
「こころは、天候に左右されなくて、練習ができて、年がはなるとかがんばりたい。」

**通之さん**  
「海なし県のハンディを克服したい。練習がもう少し十分にできれば。」

●ひとこと●  
「国体にそろって出場を果たした細野さん兄弟は、ヨットでベアを組み、海邦国体の話題になりました。兄弟の息のあった試合ぶりも、海洋県の厚い壁には勝てませんでした。」



丹治千晶さん  
(共愛2年、11区)  
水泳(200m平泳ぎ、200m個人メドレー)に出場

●ひとこと●  
「国体はやはり緊張します。かたくなりすぎて、力が十分出されなかったのが残念。」

千晶さんは昨年のかいじ国体に続き、ことしの海邦国体(沖縄県)で二年連続の国体出場を果たしました。成績は、ことしも中央の壁は厚く、惜しくも予選通過はなりません。

海邦国体出場者紹介



農地の有効利用を

農用地利用増進事業の利用権は安心

従来、農地はいったん貸すと地主になかなか返ってこないと言われました(期間十年以上の定期賃貸借は除く)。これを農用地利用増進法では、約束の期間がくると離作料もなしで必ず返ってくる、新しい農地の貸し借りのシステムにしたものです。

地主は期間がくると、必ず貸した農地が返るといふ保障があるので、安心して次の貸し借りに入れます。こうして短い貸し借りを繰り返すことにより、お互いの信頼も深まり実質的に賃借人に安定した耕作権を保障することです。利用権で農地を集め何回も貸し借りをすることにより規模拡大が実現されるわけです。そして段々と長期の賃貸借に移行していくわけです。



農地の悩みは——農業委員・流動化推進員へ

企業紹介シリーズ

(有)サンケイ電子製作所



昭和四十五年に会社組織となったサンケイ電子製作所は、通信機器に使用されるトランス(変圧器)を製造しています。

「部品が精密なので、この仕事は技術が必要とします。ですから従業員も七、八年のベテランがほとんどです。」と社長の湯浅さん。

「うちと同じ製品を手がけている会社は県内にもう一社あるだけです。仕事が特殊なだけに会社は簡単には増えません。注文が安定しているため好不況の波はほとんどなく、経営は順調です。」

つねに技術改良を加え、より良い製品つくりのために工夫と研究に余念のないサンケイ電子です。

注文は国内六十社からあるそう、通信機器に使われる部品ですから、不良品は許されません。それだけ一つひとつの部品を慎重に仕上げるので、神経をつかいますね。

納品した製品の精度が極めて高いため、取引先への信頼が厚く、注文は安定してくるそうです。

景気はどうですか

- ★所在 大字山子田1297番地(7区内)
- ★従業員数 10人(村内者4人)
- ★製造品目 通信機器用トランス

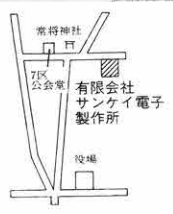



# カメラリポート

▶知事賞に輝いた一倉さん



## 知事賞に一倉嘉緒さん

清水 一さん 中央会長賞  
清水高志さん 経済連会長賞

### ぶどう品評会に13人が入賞

群馬県園芸協会主催による第六回群馬県ぶどう品評会が、このほど、前橋市の農協ビルで行われました。

ぶどうの特産地である本村からは毎年多くの入賞者を出していますが、ことしも十三点が入賞し、本村のぶどう品質の良さを改めて内外に印象づけました。入賞者はつぎの通りです。(敬称略)

金賞 知事賞・一倉嘉緒 中央会長賞・清水一 経済連会長賞  
・清水高志  
銀賞 清水嘉恵 一倉美枝 清水弘好 一倉甲子寿 清水圭三郎  
銅賞 清水守 一倉喜久一(以上13区) 萩原吉博(3区)  
金井忠美(15区) 村上恵美子(18区)



▲座禅で精神統一する参加者

## 座禅で心の修養

青少年健全育成関係団体役員が座禅会

青少年育成推進委員連絡協議会など、青少年の健全育成に関係する村内七団体の役員さんがこのほど、柳沢寺で座禅会を開きました。この座禅会は、同寺周辺の子供育成会が心の修養に座禅を取り入れたことから、大人も子供たちに見習おうと初めての試みとして行われました。早朝六時に集合した三十人の役員さん方は、座禅体験はみな初めて。小川住職から座禅の組み方の指導を受けた後、十五分間と三十分間にチャレンジ。精神統一で「心がすっきりした」みなさんは、温かい朝がゆのもてなしに舌つづみをうっていました。



長久保古墳群の一つ「三十一号墳」の発掘調査現地説明会が、九月二十三日行われました。

## 須恵器や刀子などが出土

「三十一号墳」で現地説明会

この古墳は、今から約千二百から千三百年ほど前、当時の権力者を埋葬したものと考えられ、石室からは須恵器や刀子(とうす)ナイフの一種、金環などが出土しています。

現地説明会には家族連れなど三百五十人が訪れ、発掘された石室や展示された長久保古墳群の出土品を見ながら、古き時代を偲んでいました。

▲見学者でにぎわった現地説明会

## 6区が初優勝

第5回村民軟式庭球大会



▲優勝を喜ぶ6区チームのみなさん

ことし完成した村民テニスコートを会場に、九月二十日、第五回村民軟式庭球大会が行われました。ことしの大会には十二チームが参加。成績は優勝六区、準優勝三区、三位は五区Bでした。また、二部の優勝は十一区、準優勝七区という結果でした。



▲20区チームのはつらつ選手

七回目を迎えた村民ゲートボール大会が、九月二十三日、総合グラウンドを会場に行われました。二十六チームが参加して行われたことしの大会は優勝二十区A、準優勝七区、三位十八区という結果でした。

## 20区Aが優勝ゲートボール大会

第七回村民ゲートボール大会



## 4区が初代チャンピオン 第一回村民ソフトボール大会

ソフトボールを広く村民に親しんでもらおうと、第一回村民ソフトボール大会が九月二十七日、中学校グラウンドと総合グラウンドを会場に行われました。



十八歳以上を対象に区対抗形式で迎えた初の大会。参加二十一チームはどれも初Vをねらい白熱した好ゲームの連続でした。決勝戦には四区と十五区が進み四区がうれしい初代チャンピオンの座につきました。三位は三区Aと八区でした。

## 武道を一堂に 第2回村民三道大会

日本古来からの武道(柔道、剣道、弓道)を一堂に集めての第2回村民三道大会が、このほど盛大に行われました。各大会の優勝者は、つぎの通りです。(敬称略)

中学2年の部 中学1年の部 小学生の部



柴田 浩 (2区)



吉原 信孝 (17区)



今井 正和 (7区、北小6年)

【柔道】

初心者女子の部



上村 信乃 (20区 北小3年)

5・6年の部



布施 弘孝 (5区 北小6年)

一般の部



岩田 喜嗣 (1区 71歳)

高校生の部



染谷 貴裕 (15区)

【剣道】

3・4年の部



川島 正人 (13区 南小4年)

中学1・2年女子



大久保美江 (9区 2年)

【弓道】

中学生3年の部



初谷 行雄 (17区)

初心者男子の部



中川 和也 (13区 南小5年)

中学1・2年男子



立見 一昌 (12区 2年)

## 9区に栄冠 区対抗形式による第一回村民ゴルフ大会



(上) 9区の上位スコア選手。左から小林、牧口、小山、茂田さん。  
(左上) 男子優勝の倉沢さん。  
(左下) 女子優勝の岩田さん。

アマチュアゴルフが史上空前のブームを呼ぶ中、本村においても三年前にゴルフ愛好会が結成されました。本村のゴルフ人口は推定五百人いるといわれ、ことし四月には村の体育協会へも加盟しました。  
そこで、九月二日、体協主催による第一回村民ゴルフ大会が橋名カントリックラブを会場に盛大に行われました。

百二十一人が参加したこの大会は、各区上位四人のトータルスコアによる区対抗方式をとったこともあり、大会前から盛り上がりを見せ、当日も好スコアが続出しました。成績はつぎの通りです。(敬称略)

【団体の部】  
①9区(三三四ストローク)②2区(三二八)③17区(三三三)④3区(三三七)⑤7区(三三九)⑥12区(三五四)

【個人の部】  
男子 ①11区倉沢光寿(七二ストローク)②3区岡本功(七四)③2区一倉満(七七)④9区小山勇(七八)⑤9区牧口精兵⑥4区岩田喜吉(以上七九)⑦17区笹沢英一⑧3区星野智治⑨20区大塚孝⑩12区新藤彰(以上八〇)

女子 ①4区岩田英子(九八ストローク)②19区鈴木志摩子(一〇三)③13区黒沢和子(一〇八)

## 7区が雪辱 第14回壮年ソフトボール大会

参加資格が三十五歳以上の第14回壮年ソフトボール大会が、九月六日総合グラウンドと中学校のグラウンドを会場に行われました。



▲7区チームのみなさん

秋晴れに恵まれた絶好の条件

下に十八チームが参加して行われたことしの大会。決勝戦は昨年と同じく七区Aと二十区の対戦となり、七区Aが二十区を下し昨年の雪辱を果たしました。三位は六区と十一区でした。

▶新井チームのちびっこたち



小学生による大字対抗形式をとった第六回少年野球大会が、九月十五日、総合グラウンドを会場に行われました。  
決勝戦は新井と広馬場の対戦となり、大激戦の末、新井が広馬場を下し二年連続優勝を成しとげました。三位は山子田で、個人賞は最優秀選手に吉森弘一君(新井)、優秀選手に一倉真史君(広馬場)、敢闘選手に木村忠夫君(山子田)と石川健二君(長岡が、それぞれ選ばれました。

## 新井チームが二連覇 第6回少年野球大会











# わが家のアイドル



5区 布施 和也ちゃん  
1歳6カ月  
勇・栄さんの長男

「強くたくましく育って」

## 写真を送ってね

係では、わが家のアイドルを募集しています。対象は生後6カ月から1歳半までです。写真のうらに赤ちゃんと同親の名前、親の願いを書いて、企画広報課まで送ってください。



▲八之海道地内にある孝経の碑

## 孝経の碑

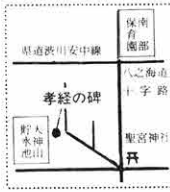

『孝経の碑』は、儒教の徳口に叶った行いをしたひとを顕彰する意味の碑で、江戸時代に各地で孝経の碑が立てられました。

この碑は、昭和四十六年に村の史跡に指定され、大切に保存されています。

この碑は、文政二年に作られたもので、群馬県に残存しているものとしては、数少ない貴重な碑です。碑には、孔子と弟子の曾参が交わす孝についての対話が刻まれています。

ふるさとの名所・旧跡 11

## おめでとう\*\*\* ...おめでとう

\*お誕生おめでとうございます

- 12区 高橋 聡史ちゃん (幸一さん二男) 8月5日生
  - 15区 小池 直哉ちゃん (隆さん 二男) 8月5日生
  - 1区 小林 歩美ちゃん (健一さん長女) 8月10日生
  - 6区 岡部麻理香ちゃん (康之さん長女) 8月12日生
  - 20区 山岸 桂樹ちゃん (祐介さん長男) 8月12日生
  - 11区 森本 紘子ちゃん (伊佐美さん長女) 8月18日生
  - 6区 伊藤 良行ちゃん (裕之さん二男) 8月21日生
  - 3区 高野辺友里ちゃん (正さん 長女) 8月24日生
- おくやみ申し上げます
- 1区 清水 大六さん 70歳
  - 2区 岩田 米子さん 54歳
  - 7区 田村芳太郎さん 88歳
  - 9区 小山 か瀬さん 82歳
  - 11区 川口 直一さん 71歳
  - 18区 高橋 秀一さん 88歳

## お元気ですか

## こころめふれあう 楽しい食生活を

よい食生活は、健康に及月間です。

こちら栄養士です

食欲を増す因子



●明る楽しい話題 ●きれいな盛りつけ ●適当な温度

活とは、単にからだに必要な栄養素やエネルギーを補給するだけではありません。楽しい雰囲気のもとでおいしく食べることによって心がなごやかになり、ストレスの解消にもつながります。食べ物の消化吸収率の実験では、気分よく食べた時はそうでない時に比べてはるかによく消化吸収しています。お父さん、お母さん、みんなの顔がそろるのが

食事の時だけについていいたい一言が出してしまうのではないですか？ 楽しい気分であればストレスが解消されるのは、大人も子供も同じことです。食事の時の小言はやめて下さいね。

また、食卓は家族のコミュニケーションをはかる場であることも忘れてはなりません。話し合いながら、お母さんの手作り

一、今日から減塩、まず一グラム  
二、健康づくりには毎日牛乳を  
三、夕食は主食・主菜・副菜をそろえて

で家族が同じ食物を食べることによって、あたたかい連帯感が生まれます。インスタント食品やレトルト食品ばかりでは、昔から伝えられてきた食事作りの知恵、家庭の味も失なわれてしまっています。おふくろの味を大切に下さい。

現代は、個人個人の生活時間のズレもあつて、家族がみんな食事をするのは容易なことではないかもしれません。しかし、そういう環境だからこそ、食事を明るく楽しいふれあいの場にするよう努めたいものです。

群馬県では、「いきいき長生き食生活運動」を行っております。

## 必ず受けとつて 公給領収証

「公給領収証」とは、みなさんが旅館や料理店、バー、飲食店等で宿泊や飲食をした時に、その利用料金と同時に納めていただく料理飲食等消費税の領収書で、料理店等の経営者がこの税金を預かった証にみなさんにお渡しするものです。

料理飲食等消費税は、次の場合に納めていただくことになっていますので、宿泊や飲食をしたときは、必ず公給領収証を受けとりください。

★宿泊 一泊五千円を越えたと  
き二千五百円を差し引いた金額の一〇％  
★飲食店等 二千五百円を越えたと  
たとき利用料金の一〇％  
★料理店バー 料金の一〇％  
くわしいことは、波川財務事務所 (☎二二四〇五〇) まで

## 人口と世帯

人口	11,153人 (+ 29)
男	5,812人 (+ 14)
女	5,341人 (+ 15)
世帯数	3,219戸 (+ 10)
(9月1日現在住民基本台帳登録数 ( ) は対前月)	





▲生産に追われるだるま屋さん (9区・松島文男さん宅で)

● おもな内容 ●

- 特集・観光開発と村の活性化  
..... 2～7ページ
- ゴミの減量作戦..... 8・9ページ
- むらづくり産業祭...10・11ページ
- 家族で考える減塩...12・13ページ
- 企業紹介シリーズ...14・15ページ

- カメラリポート.....16・17ページ
- わだいにしひがし.....18ページ
- みんなのひろば.....19ページ
- ふるさとの名所・旧跡  
.....20ページ

広報はよく読んで綴って保存しましょう

**福だるま**  
 家庭・社会の円満を、より丸い形で表しているのが特徴の群馬だるま。両肩には家内安全や商売繁昌、必願成就、目標達成といった願いことが書かれる。顔のまゆからひげにかけては、鶴とかめが向い合っている姿がかたどられているという。全国各地にはいろいろなスタイルのだるまがあるが、福だるまとして名高いのが群馬だるま。全国のだるま生産量の七割を占める。本村のだるま生産は昭和二十六年から始まり、現在は三軒のだるま屋さんがある。年末から節分にかけての需要期を控え、今だるま屋さんの家ではフル生産が続いている。

ふるさと名産



観光開発と  
村の活性化

◆座談会◆

若者多いに語る

いまだからこそ観光開発

村では昨年、二十一世紀へのステップとして第三次総合計画をつくり、村の進むべき道しるべを明らかにしました。また、最近本村には観光型の企業が相次いで進出し、ことしになってからもガラス工芸村やリゾートホテルがオープンするなど、本村の観光開発は新しい局面を迎えています。そこで、「観光開発と村の活性化」をテーマに座談会を開き、四人の若者に多いに語っていただきました。

座談会出席者

(順不同)

- 高橋 一美さん (19区 32歳 養蚕農家)
- 岩崎 茂雄さん (10区 29歳 団体職員)
- 萩原 毅さん (6区 27歳 家業手伝い)
- 岩田 安加さん (1区 23歳 家業手伝い)
- 村長 浅見 道雄
- 司会 企画広報課長 笹沢 勉

※(この座談会は10月21日夜、役場で行われたものです。)



▲樺東村の上空写真  
(昭和六十年撮影)





▲ことしオープンしたホテル「ハルナビングスイン」。36の客室のほか、テニスコートや室内プールを持つリゾート型ホテル。

農業の推移

数字でみる村の産業	区分 年次	農 家 戸 数 (戸)				経営耕地 面積 (ha)
		全体	専業 の農業	農家が主業 の農業	農家が副業 の農業	
	昭和45	1,024	188	588	248	904
	50	1,000	74	438	488	848
	55	960	139	311	510	805
	60	912	125	247	540	727

資料：農業センサス



新しい局面を迎えた観光開発

司会 村の観光というと、少し前まではぶどう狩りぐらいでしたが、最近はお三郎こけしやテニスリゾート、ガラス工芸村、リゾートホテルなど、観光型企業の進出が著しくなっています。また、白子のりや通信衛生管制局の進出も決定するなど、本村は大きく変ぼうしつづいています。そこで、観光開発と村の活性化について、みなさんのご意見を伺いたいと思います。

高橋 観光やレジャー産業はお客が集まるので、いろいろな波及効果が期待できますね。観光に限らず企業の進出は、雇用の促進にもつながるし、村には税金を落とすてくれませぬ。しかし、榛東は山林を除くと地価が高く、しかも農家は土地を手放そうとしないので、企業進出のネックになっているのではないですか。

岩田 観光というと、家族連れが気軽に遊べるというイメージがありますね。観光は何も遠くへ行かなくてもいいので、村内へ観光やレジャー施設がたくさんあれば、前橋や高崎にも近いので、たくさんお客さんが来るとは思いますよ。

萩原 最近は大形の迷路がブームであちこちできていますが、昔のボーリングのようにすぐ飽きられてしまう気がするんですよ。やはり、観光で客を呼ぼうとするには、やはりすたりのないものでないとだめなんじゃないですか。

岩田 いろいろなものができる、人口が増えれば活性化につながっていくと思うんですけど、何でもできればいいというんじゃない、例えば、住宅ゾーンや農業ゾーン、観光ゾーンというように、秩序ある開発も考えていく必要があるんじゃないですか。村長 最近、村の形態が大きく変化してきていますね。二十区のように都会を思わせる団地ができて、大型企業が進出してきたり、観光やレジャー産業なども進出してきています。このようなときにあって、村の進むべき方向というものを見つけたい。見据えておく必要があります。村では昨年、昭和八十年を目



高橋 一美さん



岩田 安加さん

観光農業には特産品が必要

司会 先ほど村長の話の中にありました第三次総合計画ですが、これをつくる前に、できるだけ村民の考えを反映させようと、住民意識調査を行いました。この中で、これからの農業のあり方についての質問があつて、答えとして一番多かったのが、都市近郊農業として維持・整備すべきというので二択でした。観光農業としてやっていくとい

うのは、わずかに九割という結果が出ています。最近本村の農業は、米や繭の値段が下がったり後継者が育たないなど、大変厳しい局面を迎えています。観光と農業の結び付きについて、みなさんのご意見をお聞かせ下さい。高橋 一口に観光農業といっても難しいですね。山梨にはぶどうがあり、長野にはりんごがあ

私かリゾートホテルを榛東につくろし思ったのは、この地が、現代の若者気質にぴったりマッチしているからです。榛東は、東京の中心からわずか三時間余りの距離にあるとともに、前橋や渋川伊香保インターから車で十分以内という利便性があります。そして、自然が豊富で四方には上毛三山が見え、高崎から前橋、渋川に至る夜景がよく見えるなど、とてもすばらしい環境にあります。地元の方々には、榛東は田舎だと言いますが、私からみると、榛東は都会の中の田舎なんです。ホテル経営は、対象人口が六十万人居れば成り立つといわれています。前橋や高崎、渋川、そして隣接町村を合わせると、簡単に六十万人を超えます。それに、わずか三時間足らずの所に東京などの大都会を控えているわけです。こんなすばらしい所はほかにはありません。

わたしから見た榛東



田山庄一さん (ホテルハルナビングスインの経営者)

都会の中の田舎 「現代の若者は、自分を置く場所としては都会的雰囲気があり、一歩そとに出ると田舎の雰囲気味が味わえる、そんな所を好む感性を持っています。私がリゾートホテルを榛東につくろし思ったのは、この地が、現代の若者気質にぴったりマッチしているからです。榛東は、東京の中心からわずか三時間余りの距離にあるとともに、前橋や渋川伊香保インターから車で十分以内という利便性があります。そして、自然が豊富で四方には上毛三山が見え、高崎から前橋、渋川に至る夜景がよく見えるなど、とてもすばらしい環境にあります。地元の方々には、榛東は田舎だと言いますが、私からみると、榛東は都会の中の田舎なんです。ホテル経営は、対象人口が六十万人居れば成り立つといわれています。前橋や高崎、渋川、そして隣接町村を合わせると、簡単に六十万人を超えます。それに、わずか三時間足らずの所に東京などの大都会を控えているわけです。こんなすばらしい所はほかにはありません。」



商業の推移



区分 年次	商店数 (件)	従業員数 (人)	年間商品 販売額 (万円)	売場面積 (㎡)
昭和47	100	258	120,963	3,516
51	105	285	265,550	3,129
54	89	260	251,357	3,589
60	87	253	418,566	3,669

資料：商業統計調査

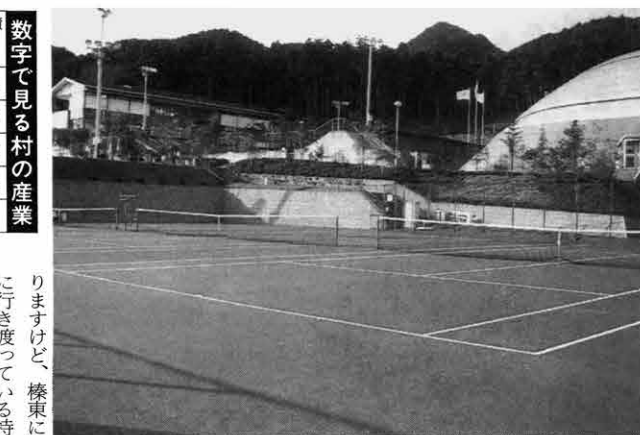

▲昭和59年にオープンした榛名テニスリゾート。13面のウエザーコートや全天候型のエアードーム、ロッジ2棟、などがある。

数字で見る村の産業

りますけど、榛東には、村全体に行き渡っている特産物がありませんね。現状で観光農業として成り立っているのはぶどうぐらいで、このほか、野菜や果物を直売している宮室の里があるけど、あそこで、農業収益のほとんどを直売収入でまかなっている農家は、何軒もありませんからね。宮室の里を全村に広げるには無理がありますよ。榛東は器用貧乏ではないけど、何でもつくれるので困るんですよ。ぶどうでもりんごでも野菜でも……。だから特産品ができないんだと思いますね。

農業を観光に結び付けるには何といっても特産品づくりが必要で、それには、農協さんにもお手伝いしてもらわないとね。(笑い)



岩崎 茂雄さん

私も高橋さんと同じように、特産品がないと観光農業は成り立たないと思いますね。仕事の関係で、ぶどう生産農家を回るんですけど、もうかっているなあと思う家はくわすかです。中には、観光では売りに切れないで、知人たよりに売ってさばっている家もありますからね。野菜なんかも観光販売できればいいと思うんですけど、おみやげに野菜を買って帰るような人はまれですよ。

萩原 余ったぶどうはワインにして売ったらどうなんですか。山梨はぶどうだけでなくワインも有名ですよ。

司会 本村のぶどうはワインに向く品種が少ないみたいですね。やはり、ワインを作るにはワイン専門の品種があるみたいですよ。

村長 村の農業は非常に厳しくなってますね。水田総面積の三割を減反しろというし、できた米を売ろうとすれば値下がりするし……。これまで農業の基幹作物であった養蚕においては、繭価が年々値下がりのするので、掃き立て箱数もここ数年めつき

り落ち込みましたね。畜産も価格の変動が激し過ぎ、不安がありますね。

このような村の農業に活気を

司会 総合グラウンドの南側に白子のりが進出し、来年のオープンに向けて工事が急ピッチで進められています。ここでは、のりの製造だけでなく工場見学や直売も行う予定で、観光面も相当多く取り入れる計画があるそうです。

そこで、企業誘致と観光について、みなさんどんな考えをお持ちでしょうか。

萩原 私の家では、白子のりみたいな業種の企業が多く来られるといいんですよ。白子のりみたいな会社は、いろんな業種にかかわりを持つと思うので、これを核に地場産業的に発展していくてくれればいいと思いますね。

岩田 榛東は緑に囲まれた自然豊かな美しい村なので、ばい煙をはじめとして公害のない企業



村長 浅見道雄

観光型企業を積極的に誘致

取り戻そうと、村は今真剣なんです。養蚕では人工飼料育の導入によって活路を見いだそうと、今年度、人工飼料育稚蚕共同飼育所を建設しますし、物産センターの話も検討しているんです。観光農業も含めて、農家のみなさんと話し合いを持ちながら、農業の活性化を探っていくと考えています。

が大前提だと思いますね。

高橋 観光的要素のある企業を積極的に誘致したらどうですか。このような企業が集まれば、榛東のイメージも変わると思えますよ。

司会 工場見学なら榛東に行けばいいですね。(笑い)

村長 現在進出している企業は、高橋さんが言われたような企業が多いんですよ。卯三郎こけしやハルナグラス工芸村、それに白子のりと。私もこのようなタイプの企業がどんどん入って来てくれればいいと思っています。それから、現在ある企業、そして、今後進出を希望してきている企業でも、公害が心配される企業は一つありませんね。

現在村には、百五十ほどの事業所がありますが、そこで働く

わたしから見た榛東



岩瀬信一郎さん  
(榛東テニスマネージャー)

スポーツ公園に最適地

「群馬森林スポーツ公園構想は、この地を榛東村の観光開発の拠点にしようと、土地所有者との提携のもとに始まったのですが、テニスリゾートはその一つとしてつくったものです。今後このテニスリゾートを核に、スポーツ公園構想を展開していきたいと考えています。この地は交通条件のほか、日当たりや風向き、自然環境など、すべてがこの構想にふさわしい条件を備えています。そして、このように条件がすべてそろっている所は、北関東のなかでも榛東村だけなんです。

ここからは関東平野が一望でき、冬の澄んだ日には新宿の高層ビル群が見え、眼下には星空を思わせる夜景が広がり、来ていただいたお客さんからしばしば賞賛をいただいています。

この施設を村民に低料金で開放していますが、これは、みなさんに理解をいただくともに、かわいがられ、村とともに歩んでいきたいとの考えからです」





▲ことしオープンした「ハルナグラス工芸村」。  
工場見学のほか展示即売を行う。将来は木工や陶器などの分野も取り入れる構想がある。

工業の推移

区分	事業所数	従業員数	製造品出荷額
	(件)	(人)	(万円)
昭和45	15	260	35,987
50	31	518	182,873
55	43	703	601,532
59	44	773	629,479

資料：工業統計調査



人の約半分が村内の人です。企業の進出は税込だけでなく、雇面でも大きな役割を果たしてくれそうです。

白子のはりでは百人ほどの現地採用を考えているそうですが、若い女性や新卒の大学生も希望しているそうです。本村の若い勤労者はほとんどが村外に通っていますが、これからは、地元企業に勤める人も増えてくると思います。

司会 現在リゾートホテルのほか民宿もでき、利用者も多いと聞いていますが、これからも民宿みたいなものができてやっいていけると思いますか。

岩崎 民宿といえば、片品村のようにテニスコートやスキー場が近くにあつて、泊まりで遊びに行くというイメージがありま

すね。テニスリゾートができたので成り立つ要素はあると思うんですけど、これ以外にも、集

司会 観光の目玉になるようなもので、何かいいアイデアはありませんか。奇想天外の発想でも結構ですか。

岩田 村に自衛隊があるのは、全国でも棟東だけなんだそうですね。自衛隊の桜まつりにあれだけたくさんの方が集まるんだから、これとうまくタイアップしてイベントを企画したらおもしろいと思いますね。

萩原 そうですよ。よその人が棟東について思い浮かべるのは自衛隊だそうですね。自衛隊とタイアップしたイベントはいいと思いますね。そうすれば、自衛隊との共存共栄にもなるし……。そのほかに、国がつくろうとしている博物館などを誘致したらどうですか。

岩崎 日本にもオートキャンプができる場所があるらしいですが、最近ではアウトドアという

人をたくさん集めることが必要



萩原 毅さん

か、野外での遊びが好まれてい

か、野外での遊びが好まれてい

るようなので、山林の中にこのような施設をつくってもおもしろいんじゃないですか。

高橋 棟東は和牛の産地でもあるので、北海道の池田町みたいに村営のレストランハウスを造り、ステーキとワインを売りにする



司会 企画広報課長

話には白子りでも計画があるそうですね。大きな雨水調整池を造るんですが、その中にステージや観客席をつくっておき、音楽祭を開きたいと言ってますよ。また、ハルナグラス工芸村でも、年に一度ぐらいイベントをやる

岩崎 村内にはゴルフ場やテニスリゾート、モータースポーツランドなどがあるので、一日無料解放の日をつくったら喜ばれますよね。(笑い)

司会 まだまだ話は尽きないようですが、時間がだいぶ経過しましたのでこの辺で閉じたいと思います。

村長 きょうはたくさんの方の貴重な意見をいただき、ありがとうございました。いただいた意見を今後の村づくりにたいに役立てていきたいと思います。

企画があるそうですね。

岩田 私はバレーボールのファンなんですけど、全日本チームが長野県で合宿をしたとき、わざわざ見に行きました。

有名なおもしろいんじゃないでしょうか。

司会 大分県の湯布院という町は、プロ野球の広島カープの春季キャンプ地として有名ですね。高橋 そういう所には見学者もたくさん訪れますよね。そうすれば民宿だつてやれるんじゃないかな……。

村の教育キャンプ場の周辺にバンガローみたいなものをつくって、東京の大学生にクラブの合宿所にしてもらうとか。

村長 何らかの形で、人をたくさん集めるものが必要なのですね。

わたしから見た棟東



田島 実さん  
(ハルナグラス工芸村の経営者)

ヨーロッパを連想

「この地を初めて通ったとき、ヨーロッパを連想させるものがありました。それは、この地が深い緑と静けさに包まれているからです。そのを整備された通路が真っすぐに延びる、こんなすばらしい所はそうあるものではありません。そして、ここは背に榛名湖や伊香保温泉を控えているので、年間を通じて集客力があります。まさにここは、ものづくり、手づくりの場としてふさわしい環境が整っているのです。将来はガラス工芸品だけでなく、木工や陶器などの分野を取り入れた、一大工芸村をつくりたいと考えています。そうなれば、ドライブインみたいなちょっとした立ち寄るだけでなく、ゆっくり時間をかけて楽しんでもらうことができます。

また、手づくり品としては工芸品だけでなく、地元でとれる農産物に手を加えた加工食品も販売したいので、地元の若者たちと一緒にアイデアを考えたいと思っています。」



# どう生かすべきか ふるさとの観光資源

宝の持ち腐れでは損  
魅力ある資源がいっぱい

相馬山

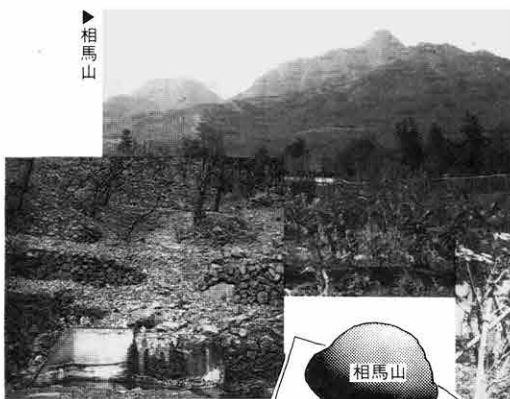

▲ガラメキ温泉

▼榛名モータースポーツランド



▲榛名テニスリゾート

榛名  
う郷



▲遊歩道

▶榛名カントリークラブ

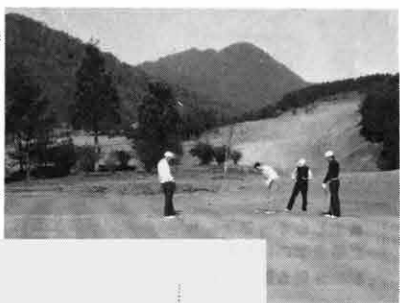

▶イルハルナビングス  
イン



▲イルハルナグラス工芸村

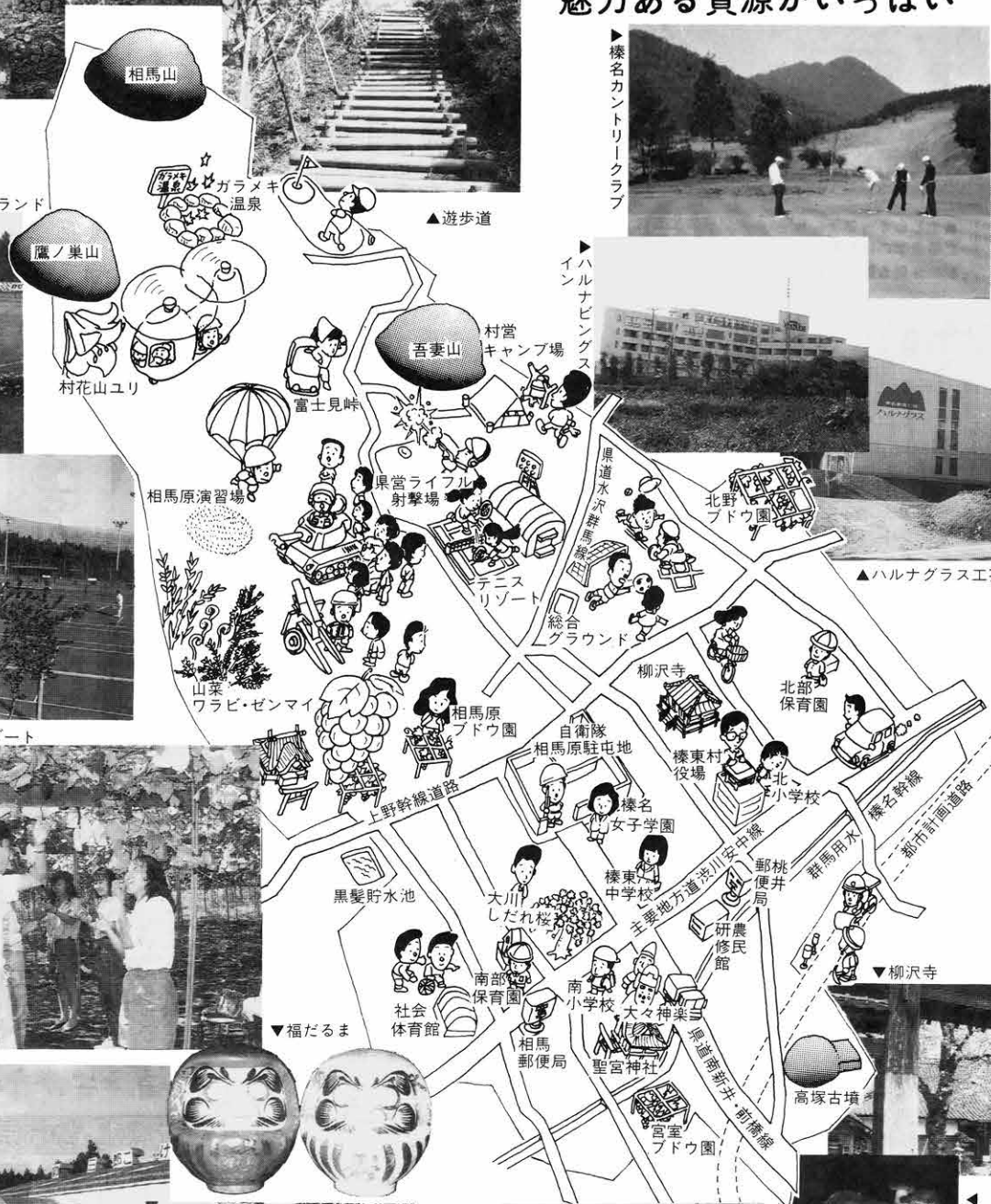

▲卯三郎こけし

6 特集 観光開発と村の活性化



▲黒髪神社



▲宮室の里



▲高塚古墳



村民にインタビュー

観光開発と村の活性化について、それぞれの立場にある6人の方々にインタビューしました。いただいたご意見を紹介します。

誘客施設との共存共栄を

◀13区 清水圭三郎さん (農業 57歳)

「ぶどう狩りに来る客層は、県内では伊香保や榛名・水沢などに来る行楽客、県外では東京や埼玉などから伊香保や水上、草津温泉などに来る温泉客がほとんどです。村内に、客を呼べる観光施設やレジャー産業が増えることは、観光ぶどう園を経営する者として大賛成です。ぶどうのほかにもいろいろな農産物を売ったり、観光施設で売ってもらったりして、共存共栄を図っていきたいですね。」

村内に観光コースができれば

▶3区 岡本 芳江さん (けし製造業 37歳)

「家族連れで、一日ゆっくり楽しめるような観光コースが村内にできたらと思います。榛東の観光といえばぶどうが有名ですが、ぶどうは時期が限られてしまうので、年間を通してお客さんが来るようになればと思います。それには、榛東独自の特色ある観光が必要ではないでしょうか。そして、一度来たお客さんが、また来たくなるような工夫も大切だと思いますね。観光開発は、いろいろな面でメリットがあると思います。」

発想の転換が大切

◀4区 塩沢 ミホさん (民宿経営 52歳)

「うちに来るお客さんから、『榛東は前橋や高崎、そして、関越インターから非常に近く、そのうえ自然が豊富に残っていて、とてもすばらしい所ですね』と、よく言われるんですよ。私自身は、農村地帯というイメージがありますが、都会の人からは観光地にふさわしい地に映るようですね。これからは、発想の転換が大切で、そうすれば観光開発の道は大きく開けると思います。」

観光農業で農業に活路

▶15区 金井 公正さん (農業 47歳)

「本村の観光ブドウ園は、生産者が自分でつくったものに自分で値段を付けて売るという、生産直販方式のレーンを敷きましたが、これは、市場性の低い本村の農産物において、画期的なことであったと思います。この観光ぶどう園を、さらに幅広く広げていく試みとして、観光農業宮室の里を始めました。本村は伊香保温泉などに近く、さらに村内の観光開発を進めていけば集客力が高まり、農業にも活路を見い出すことができると思います。」

観光開発で新しい農業の道

◀2区 山本 新一さん (団体職員 42歳)

「観光開発には賛成ですね。現在2区は、村づくり重点集落の指定を受け、新しい農業の道を模索していますが、村内に観光施設が増えたくさんのお客さんが来るようになれば、観光販売も可能となるでしょう。農産物は青物のままでは販売量も限られてしまうので、漬物などの加工食品にして売る方法も考えています。このような仕事は、女性や年寄りでも可能なので、村の観光化に期待します。」

ぶどう以外の農産物も販売

▶3区 萩原みつゑさん (農業 47歳)

「私の家では以前養蚕をしていましたが、ここ十数年は畜産と観光ぶどう園の複合経営です。観光ぶどう園の客層は、伊香保温泉などの帰りにおみやげとして買って行く人がほとんどです。村内にもいろいろな観光施設ができて、多くのお客さんが来るようになり、ぶどう以外の農産物も売れるようになれば、農業の見通しも明るくなると思います。」



みなさんの意見をお寄せください  
観光開発と村の活性化について、みなさんはどうお考えですか。意見、提案をどしどしお寄せ下さい。(あて先は企画広報課まで)



# ゴミが減った

## 荒療治の効果?

昨年度、みなさんの家庭から出されたゴミの量は1,786トンで、このゴミ処理のために村では2,921万円を支出しました。

ゴミ処理に要する費用は年々増え続ける傾向にあるため、村ではゴミの減量に努めています。これまで、一般家庭の焼却炉やコンポスター購入に補助金を出したり、昨

年8月からはゴミステーションの設置場所の見直しをしてきましたが、最近、その成果が徐々に表れてきています。

ゴミの減量について、みなさんも一緒に考えて下さい。



表2 昭和61年と62年の月別ゴミ搬出量の比較

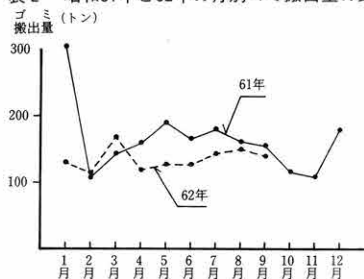

昭和六十一年度より、広域組合のゴミ処理負担金の算出方法が改正され、搬出量にウエイトをおく仕組みとなりました(搬出量割七〇割、人口割二五割、均等割五割)。このため、昭和

### 便利過ぎたゴミステーション

六十一年度の負担金は六十年度に比べると、搬出量が減ったにもかかわらず額は増えています。村では増え続けるゴミの処理費を減らそうと、昨年八月、百六十八カ所あったゴミステーションの見直しをしました。ゴミステーションはこれまで各隣保班に一カ所ずつあったため、利用する側にすれば大変便利でした。しかし、便利過ぎて自家処理を面倒臭がり、どんなものでもゴミステーションに頼る傾向があったようです。そこで、ゴミステーションは半径二百メートルの円内の区域に一カ所と定め、移動を行いました。

その結果、ゴミステーションに出されるゴミは、表2に示す

表1 過去5年間のゴミ搬出量と処理費

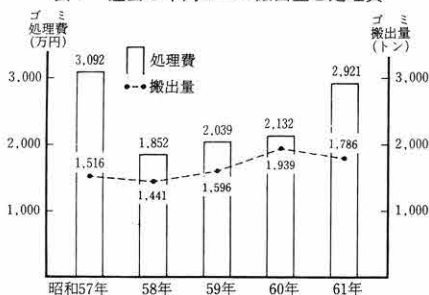

### 消えたかな! 気になる あの火もう一度

秋の火災予防運動11月26日～12月2日

日増しに寒さが厳しくなり、火災の発生しやすい気候となる冬季を迎えるにあたって、ことしも秋の火災予防運動が今月二十六日から来月二日までの一週間実施されます。

みなさんも、火災予防運動に積極的に参加して、恐ろしい火災から、尊い生命や財産を守りましょう。

内発生した火災件数は表の通りで、本村では二件発生しています。

火災原因の上位はたき火等十件、ガスコンロ・レンジ五件、たばこ四件などとなっています。

火災予防は火の元の点検と後始末

みなさんもこの運動を機会にあらためてわが家、わが職場の火の用心を心掛けましょう。

二件の建物火災が発生  
 ことし一月から九月末日まで、渋川広域圏に、

市町村別火災件数(9月30日現在)

区分	火災件数				計
	建物	林野	車両	その他	
本町村					15(20)
渋川市	12	1	2		(20)
伊香保町	2		1	1	(4)
小野上村	2				(2)
子持村	6		1		(7)
赤城村	3	2	1	2	(8)
北橘村	5	1			(6)
吉岡村	3		1	3	(7)
榛東村	2				(2)
計	35	4	6	6	51(59)

( ) 内は昨年同月件数

### 自分で守ろう自分の年金

新しい年金制度では、昭和六十一年四月一日において、六十歳未満のすべての人が加入する制度になりました。

加入するための手続が必要なのは、自営業などの人と厚生年金、共済組合に加入しているサラリーマンの奥さんです。届書は役場の窓口で受け付けています。届け出後、転職や結婚などにより加入の種別が変わった場合

合も、その都度届け出が必要で、これらの届け出を忘れたり怠つたりしますと、将来年金を受けられないなどの不利益を生じることがあります。

なお、被保険者として、つぎの方は任意加入ができます。

◆日本国内に住んでいる二十歳以上六十歳未満で、学生または老齢年金受給者

◆日本国内に住所のある六十歳



# コンポスターと焼却炉 で自家処理



小谷野美代子さん  
(5区 主婦)

「私の家では3年前からコンポスターを使って、生ゴミを処理しています。それまでは、ゴミステーションに出していましたが、勤めていた朝が慌ただしくて、コンポスターまで持って行くのが大変ですし、曜日も指定されているのでゴミがたまってきたら毎日でも出せるし、自分の都合のいいように処理すればいいので、とても便利です。燃えるゴミは焼却炉で燃やして

私の家では3年前からコンポスターを使って、生ゴミを処理しています。それまでは、ゴミステーションに出していましたが、勤めていた朝が慌ただしくて、コンポスターまで持って行くのが大変ですし、曜日も指定されているのでゴミがたまってきたら毎日でも出せるし、自分の都合のいいように処理すればいいので、とても便利です。燃えるゴミは焼却炉で燃やして

「ゴミの減量作戦」

私はこう取り組んでいます

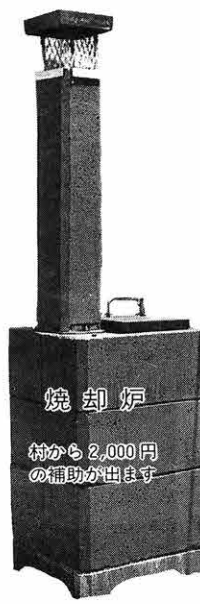

焼却炉  
村から2,000円  
の補助が出ます



コンポスター  
村から2,500円  
の補助が出ます

二つのコンポスターを  
交互に使うと便利です

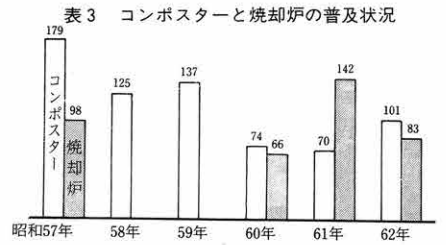

(10月末日現在)

## 焼却炉やコンポスターの活用を

「私の家が努力しても大して変わらない」という考え方はやめて下さい。一軒一軒の家庭の心掛けは大きな減量につながり、村の財政を助けることとなります。燃えるゴミや残菜などは積極的に自家処理に努め、ゴミの減量にご協力下さい。

「私の家が努力しても大して変わらない」という考え方はやめて下さい。一軒一軒の家庭の心掛けは大きな減量につながり、村の財政を助けることとなります。燃えるゴミや残菜などは積極的に自家処理に努め、ゴミの減量にご協力下さい。

通り減り始めています。これは、ゴミステーションの位置の見直しをしたことなどによって、自

家処理される量が増えたといえるでしょう。

# ゴミステーションに出すのは危険物だけ



栗原恵美子さん  
(6区 主婦)

「私の家は農家です。生ゴミは畑に埋めたりして処理していました。しかし、ゴミの量が多いときなど畑まで持って行って埋めるのは大変なので、3年前からコンポスターを買って処理しています。コンポスターですと家の回りに置けるし、ゴミが多くても大丈夫で、処理後は肥料として使えますからとても便利です。燃えるゴミは焼却炉で燃やしていますので、ゴミステーションに出すのは危険物だけです。」

## 1キロのゴミ処理に16円

みなさんの家庭から出る生ゴミは、焼却炉で燃やして灰になります。この灰は、地域の組合で回収し、肥料として使われます。昭和61年の実績から、約16円になる予定です。



## 税のおはなし

### サラリーマンの年末調整



以上六十五歳未満の人  
◆日本国内に住所のない二十歳

サラリーマンの給与についての所得税は、毎月の給料やボーナスが支払われるときに源泉徴収されることになっています。しかし、毎月源泉徴収された所得税の一年間の合計額と、その年の給与総額に対する税額(年税額)とは、つぎのような理由により必ずしも一致しません。

- 一 結婚や出産、就職などのため年の途中で扶養親族の数が変わる可能性があること。
- 二 生命保険料や損害保険料の控除は、毎月の源泉徴収の際には控除しないこと。
- 三 「給与所得の源泉徴収税額表」は、毎月の給与等の額が変わらないものとして作成されていること。

このため、その年の最後の給料やボーナスが支払われるとき

以上六十五歳未満の日本国民に、毎月源泉徴収された所得税の合計額と、一年間の給与総額に対する税額(年税額)との過不足額の精算が行われます。これを年末調整といいます。

この年末調整により、納め過ぎの場合には還付され、納め足りない場合には不足分が年末調整の際の給料やボーナスから徴収されます。これにより、大部分のサラリーマンはその年の納税が完了することになりますが、給与の収入金額が一千五百万円を超える人

給与所得および退職所得以外の所得が二十万円を超える人

災害による源泉所得税の徴収猶予や還付を受けている人などは確定申告をする必要があります。

くわしくは最寄りの税務署・税務相談室へお尋ね下さい。

**所得税の第二期分の納期限は11月30日**

所得税の予定納税第二期分の納期限は十一月三十日です。納税する額は、すでに税務署から通知してありますので、その通知書に記載された金額を納めて下さい。





もつ煮に舌鼓



ボン菓子作りの実演

# にぎわった り産業祭



さあ、いらっしやい野菜が安いよ

金魚すくいコーナー



400人が参加して行われたクイズ大会

村内の産業を広く村民に知ってもら  
うとともに、むらづくり運動を全村に  
広げようと、十月三十一日と十一月一  
日の二日間にわたって、第二回むらづ  
くり産業祭が開かれました。

会場となった北小の校庭と体育館で  
は野菜やきのこ、卵や肉、企業製品の  
即売のほか、さまざま催し物が行わ  
れ、訪れた五千人の客で終日にぎわい  
をみせました。特に野菜などの即売コ  
ーナーは、新鮮なうえに安いとあって  
たちまち売り切れてしまいました。ま  
た、山菜おこわやおもち、ヨーヨーや  
金魚などの無償コーナーは人気の的と  
なっていました。



企業製品の展示コーナー

## 村民のこえ\*

催し物が楽しかった

「主人と子どもと一緒に来ま  
したが、いろいろな催しがあつ  
てとても楽しかったです。特に  
子どもは、ヨーヨーや金魚をい  
ただいてとても喜んでました。  
来年もまた来たいと思います。」



小池幸子さん  
(15区 主婦)

来年も企画して

「子どもが吹奏楽で出たので、  
ことし初めて見に来ました。い  
ろいろな催しや即売コーナーが  
あり、とても楽しかったですね。  
野菜もたくさん買いました。来  
年もぜひ企画して下さい。」



木村吉男さん  
(10区 会社員)

たくさん食べました

「もちつきやボン菓子を作  
るところが見られておもしろか  
ったです。おもちや山菜おこわ  
がおいしかったので、たくさん  
食べました。ヨーヨーや金魚つ  
りも楽しかったです。」



石井敦子さん  
(20区 北小6年)



ぬいぐるみは子どもたちの  
人気の的



福祉バザー

# 家族づれで 第2回 おらづく



ヨーヨーコーナー



親と子の木工ひろば



もちつきに飛び入り参加



おいしい山菜おこわをどうぞ



もち米をふかすのに大忙し

## \* 村民のこえ

**毎年企画してほしい**  
「昨年転入してきたばかりなので、産業祭はこことが初めてですが、バラエティに富んだ催し物や新鮮な野菜の即売があり、子どもや女房もとても喜んでました。毎年企画して下さい。」



穴沢輝昭さん  
(7区 会社員)

**村の活力を感じた**  
「こし転入してきたばかりなので産業祭は初めてですが、いろいろな催し物があつてとても楽しかったです。野菜や肉もたくさん買いました。村の活力を感じすばらしいと思いました。」



宮崎富美さん  
(9区 主婦)

**クイズがおもしろかった**  
「いろいろな会社の商品が見られておもしろかったです。おもちやおこわもたくさん食べました。クイズは途中でだめになったけど、来年は最後まで残れるようがんばりたいです。」



阿久沢貴志くん  
(11区 北小6年)



# 塩分取り過ぎじゃないですか

成人病は、日本人の死亡原因の七〇近くを占めています。成人病の中でがんや心臓病に次いで多いのが脳卒中です。本村においても脳卒中は長年の間、死亡原因の上位にランクされてきました。村では、脳卒中と密接なかかわりを持つ高血圧を予防しようと、健康教室や健康相談のほか、食生活改善推進委員会を中心に減塩料理講習会を開いています。

今月号では、塩分の取り過ぎが健康に及ぼす影響と、無理なくできる減塩の方法を説明します。高血圧の怖さを認識し、家族みんなで減塩に取り組みましょう。

## なぜ？減塩

日本人は食塩を多量に取る民族で、成人の五人に一人は高血圧者だといわれています。

それでは、食塩を多く取るとなぜ高血圧になるのでしょうか。それは、食塩と血圧の間に密接な関係があるからです。食塩はナトリウムとクロームの化合物でできており、取り過ぎると食塩中のナトリウムが血管壁に入り回りの水を取り込むので、血管壁がむくみ血液の通り道が狭くなります。また、血液中のナトリウム濃度が



村の最近5年間の死亡原因別

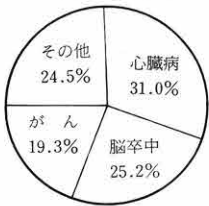

上がると、バランスをとり戻すために血管組織内の水分が出てきて、血液の量を増やします。血液の通り道が狭くなったうえに血液の量が増えるのですから、どうしても血液の流れは悪くなります。心臓の負担が増え、より強い力で血液を押し出さねばなりません。つまり、血圧が上がるわけですから、高血

地域別食塩摂取量

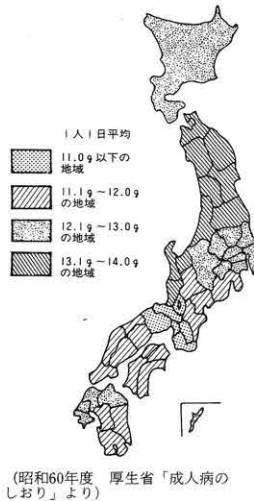

## 怖い高血圧

高血圧になると、脳、心臓、腎臓などの臓器の血管に障害が起きやすくなるため、脳では脳卒

は低くなります。血圧の人が食塩を控えると、血

◎血圧の判定 (WHO)

区分	最大血圧		
	140ミリ未満	140ミリ以上160ミリ未満	160ミリ以上
最小血圧	90ミリ未満	90ミリ以上95ミリ未満	95ミリ以上
	正常血圧	境界域高血圧	高血圧

中、心臓では心筋梗塞や狭心症、心不全、腎臓では腎不全といった合併症のひき金になります。食塩を多く取る食習慣のある地域で、脳卒中の死亡率が高いのはこのためです。

## 一日10グラム以下に

それでは、食塩を取る量はどれぐらいがいいのでしょうか。食塩は一人一日10g以下、できれば、五から七グラムに抑えられれば理想的とされています。特に血圧の高い人は7g以下に抑えたいものです。

ここで、ごく日常的な献立に、どれぐらいの食塩が含まれているかを見てみましょう。

**朝**

- 味噌汁 1.9g
- しょうゆ大さじ2杯 2.0g
- しょうゆ小さじ2杯 2.0g
- 生卵1個 0.5g
- 二飯2杯 5.9g
- たくわん3切 12.0g

**昼**

- ラーメン 6.0g
- 吸物1杯 1.5g
- 二飯2杯 6.0g
- ほうれん草湯し1皿分 1.2g
- さばのみそ煮1切 2.0g
- 白菜漬60g 2.8g

**晩**

- 白飯 6.0g
- 漬物 1.5g
- 味噌汁 1.9g
- しょうゆ大さじ2杯 2.0g
- しょうゆ小さじ2杯 2.0g
- 生卵1個 0.5g
- 二飯2杯 5.9g
- たくわん3切 12.0g

佃煮 15g	白菜漬 50g 1.9g	たくあん 30g 1.0g	浅漬 30g 2.1g	梅干し 20g 0.9g	しょうゆ大さじ2杯 2.7g	しょうゆ小さじ2杯 0.9g	漬物みそ大さじ2杯 2.3g	甘みそ大さじ1杯 1.8g	漬物 50g 3.0g
ソーセージ 1.6g	青菜のおひたし 50g 1.1g	ポテトチップス 50g 0.5g	新巻きざけ M個 (約217.4.9g) 3.5g	あじの干物 70g 1.5g	生干し 50g 1.0g	たらこ 50g 3.3g	塩辛 20g 2.3g	きゅうりめか漬 40g 1.1g	

食品の食塩含有量



# 県下平均15.7g

## 高血圧に要注意

群馬県では、県民が一人一日当たりどれくらい食塩をとっているかを調査していますが、昭和30年の調査では、平均一人

一日当たり十五・七gとついているという結果が出ています。

### 世帯別食塩の摂取状況

摂取量	割合%
7.9以下	5.3
8.0~9.9	7.2
10.0~11.9	18.4
12.0~13.9	12.8
14.0~15.9	13.7
16.0~17.9	14.1
18.0~19.9	7.5
20.0~21.9	9.1
22.0~23.9	4.4
24.0以上	7.5
計	100

この調査は、三日間に摂取されたナトリウムを食塩に換算し、一人一日当たりの摂取量を算出したものです。

これを見ると目標摂取量一〇g以下に対して、八七割の世帯

# 減塩の大切さを痛感

今から10年ほど前になりますが、頭がボーとする感じがしたので病院に行ったところ、高血圧だと言われました。そのときは、高い方の値が220で低い方も170あり、お医者さんから「こんな状態で、よく脳血拴にならなかつたですね」と脅かされ、薬を飲むように指導されました。それ以来、薬で血圧を抑えることになりましたが、下がるというわけにはいきませんでした。

そして2年前、しきりとのがかわくようになったので病院へ行ったところ、こんどは糖尿病を宣告されました。正常な人の血糖値は100以下なのに、私は750もありました。そのとき「糖尿病を治すには食事療法が一番。塩辛いものも控えるように」と医者に言われ、以来減塩を心掛けるようになりました。



15区牧口和一さん (農業 63歳)

減塩は女房や嫁に協力してもらい、料理の味付けを薄くしたり、魚は塩気の少ないものにしたたり、1日3回飲んでたみそ汁を1日1回に減らすなどしました。完全に慣れるまでには半年ほどかかりましたが、今では完全に慣れました。

減塩を含めた食事療法を始めてから数ヵ月後、病院に行っても検査してもらったところ、血糖値も下がりましたが、驚いたことに血圧も下がっていました。10年来薬を飲んででも下がらなかった血圧が、減塩のおかげで下がったのです。

今でも減塩を中心とした食事を心掛けています。血圧や血糖値も下がって健康な毎日が続いています。

私はこの体験を通し、塩分の取り過ぎの怖さと、減塩の大切さを痛切に感じています。

# 家族で取り組もう減塩

が上回っていることが分ります。多いしよゆうからの摂取

からとる食塩四・四六gです。これにみそ(二・一g)や調味料としての食塩(一・七九g)を合わせると八・三五gとなり、食塩の半分は調味料からとっていることが分ります。

日本人は昔からみそやしよゆう、塩などで味付けしたものとや漬物を多く食べてきました。この長い間続けてきた食習慣を、急に変えるのは大変なことです。しかし、減塩は徐々にしていけば慣れてしまいます。

## 薄味に慣れるポイント

それでは、薄味に慣れるポイントとはどんなことでしょうか。



酢と油、香味野菜を上手に使う  
酢のもの・焼きもの・炒めもの・揚げものなどは薄味でも食べやすい。

【調理の場合】  
1 新鮮な材料を使う  
グリンのもののほど持ち味がべられます。

【食べる場合】  
一 めん類の汁はできるだけ残してあるし、つゆまで全部飲むと大変な塩分量になります。

2 香りや風味を利用する  
しその葉、ゆずなどの香味野菜やごまなどの種実類でアクセントをつけましょう。  
3 酸味を加える  
レモンなどのかんきつ類は食欲をそそり、料理に幅広く使えます。  
4 油を使って旨味をたす  
新鮮な油は持ち味を逃さず、油の香りでおいしく食べられます。  
5 おいしいだし汁を効かせる  
かつを節、昆布などのだし汁を使用すればおいしく食べられます。



塩分の多い加工食品、ご用心  
インスタント食品には予想以上に塩分が多い。



汁もののおかわりに、ご注意  
薄味でも、何杯もおかわりすれば、とり込む塩分は多くなる。

・カレーライスやオムレツのように、料理そのものに十分味付けしたものに、さらに調味料はかけない。  
みなさんの家庭では減塩に取り組んでいますか。取り組んでいない家庭は、早速きょうから取り組み高血圧を予防しましょう。

魚の煮付 2.2g	塩焼き 2.3g	さしみ (しょう油小さじ1杯) 1.7g	煮物 2.1g	すきやき 4.5g	けんちん汁 1.2g	食パン (6枚の1枚) 1.3g	みそ汁 (菜油のみ) 1.9g	ポタージュ 1.2g
天丼 4.1g	きつねうどん 5.3g	もやしそば 3.2g	ラーメン 6.0g	グラタン 2.0g	ハンバーグ 3.5g	カツカツ (ソース大盛り) 2.6g	炊き込みご飯 2.5g	カレーライス 3.3g



# 台湾から農業視察団



▲農協を訪れた視察団

きのこセンターや養豚団地などを見学

台湾の農業視察団(林景星団長、32人)が先月本村を訪れ、柿の木坂きのこセンターや富士台養豚団地などを見学しました。この視察団は、日本の農協にあたる農会の役員ら一行で、今回の訪問は、特産物や農協運営の研究が目的です。



▲村長の歓迎を受ける劉素珍さん

## 劉素珍さんが来村

中国からの帰国者  
清水フミエさんの養母

中国残留孤児で、三年前に永住帰国した十七区の清水フミエさん(四十九歳)の養母、劉素珍さん(七十三歳)が先月十四日、中国残留孤児協会の基金の招きで来日。十五日には役場を表敬訪問した後、清水さん宅に落ちつき、フミエさん一家のあたたかひもてなしを受けました。

## 農地の無断転用は違法

農地を守り有効利用するため  
転用は許可制度

農地を農地以外のもの、たとえば住宅や駐車場、倉庫、資材置き場などにするのを「転用」といいますが、転用するために

「転用」

は農業委員会を通して県の許可を受けなければなりません。許可を受けないで転用すると農地法違反となり罰せられます。あらかじめ土盛りだけしておくというのはいけません。

うのに建築面積や建築資金、排水や道路計画などについて不明確な場合も同様となります。農地は個人の財産と同時に、国の農業政策基盤という社会的な性格を持っていますから、転用については種々の規制が設けられています。転用しようとする場合は、地元の農業委員会または農業委員会事務局に相談して下さい。(事務局 ☎ 五四一 二二二 内線三三三または四三三)



▲農地を転用するには、転用許可を受けるとともに、工事現場に「許可済標識」を掲示しなければなりません。

### 農業委員会委員 (敬称略)

区	氏名	TEL
1	星野 博	54-3085
2	岩田 清	54-4056
2	岩田 儀	54-7232
3	星野 久儀	54-3083
4	金井登志夫	54-5132
5	狩野 正次	54-4889
6	湯浅 傳	54-6280
7	高橋 貞雄	54-3998
8	小山 寿次	54-4860
8	松岡芳千代	54-6660
9	小山弥三郎	54-5822
10	岡部 恒正	54-5070
11	福田 元二	0273-73-2247
12	蜂巣 幸作	54-5374
13	一倉 杏好	54-5589
14	富沢 真一	54-5471
15	牧口和一	54-2337
16	小川 博	54-7606
17	岩倉 春男	54-2989
18	高橋 重見	54-5202
19	清水金之丞	54-4018

## 社長さんこんにちは

### 神原機械株式会社

前橋に本社を持つ神原機械株式会社は、昭和四十七年に会社組織となりました。会社の母体は昭和二十年からあり、コンピュータシステム機械の製造メーカーとして、広く知られています。どんなものをつくっているんですか

「たい肥のコンピュータ」か「はん機や飼料かはん機、自動小型クレーンなどが主です。また、最近では、全国でも初めての畜舎の温・湿度を自動調整する、環境制御システム機械も手掛けています。たい肥のコンピュータか「はん機は、太陽熱を利用した省エネ機械として特許が取っており、全国の六〇割のシェアを持っています」と、社長の神原さん。

この会社でつくる製品は、すべて神原さんが設計したもので、四台のコンピュータが使われているそうです。

難しそうな仕事ですね

「最近では、人間に代わって機械に仕事をさせる時代です。これはありとあらゆる分野で求められていることで、私のところにも全国から、いろいろなシステム機械の試作品の注文がきています。」

最近では、県の生涯学習センターにある少年科学技術センターから、知能ロボットの製作を依頼されたそうで、このほかにも、会社のPR用としてつくったロボットをソニーやトヨタ、富士重工などに貸し出すなど、その技術に各方面から高い評価を受けている神原機械です。



- ★所在地  
新井685番地4  
(8区内)
- ★従業員数  
4人(全員村内者)
- ★製品品目  
コンピュータ  
システム機械





# 文部大臣表彰を受ける



▲受賞を喜ぶ部員のみなさん

## 軟式テニスクラブが 社会体育優良団体

軟式テニスクラブ(田中善作会長)は昭和33年に発足以来、自主的に運営され、相互親善大会をはじめ成績を伸ばしてきています。これら功績が認められ、文部大臣表彰を受賞しました。

### 喜びの人々

### 受賞おめでとうございませう



## ◆ポスターコンクールで 優秀賞

榛中1年 広瀬 実くん(7区)

県の選考委員が行った「明るい選挙啓発ポスターコンクール」で、榛中一年の広瀬実君が中学の部で優秀賞に輝きました。中学の部には一万二千三百点の応募があり、この中から七点が優秀賞に選ばれました。



▲広瀬くんが入賞したポスター

# 企業紹介シリーズ

## (株)玉光

昭和五十七年に、天田商店(鶏卵問屋の子会社)として操業を開始した株式会社玉光は、厚焼き卵の専門メーカーとして広く知られています。一日にどれくらいつくるんですか

「一日に六百本ほど作り、県内はもとより東京などのスーパーやすし屋さん、それに弁当屋さんなどに納品しています」と、社長の天田さん。

厚焼き卵一本作るには七個の卵が必要で、親会社の天田商店から毎日仕入れていきます。「卵焼きといつてもやはりなま物。

きょう作ったものはきょう中に納品しています。」

味の秘けつは?

「私どものところでは、コンブやカツオなどからとっただしで味付けしていますが、この辺りが「玉光の厚焼き玉子」のポイントです。多くのすし屋さんに使っていただけていますが、味と鮮度のよさが受けています。すね。すし屋さんはこの辺非常にうるさいので、わが社のものが使われるということは、それだけ高く評価してくれているんだと思います。」

午前中に作られた製品は午後には納品され、早い場合はその日に消費者の口へ。常に鮮度のいいものを納品するには人手が多く必要とか。村内から従業員を募集し、規模を拡大したいと意欲的な玉光です。



- ★所在地 広馬場668番地 (15区地内)
- ★従業員数 7人(村内者2人)
- ★製造品目 厚焼き卵

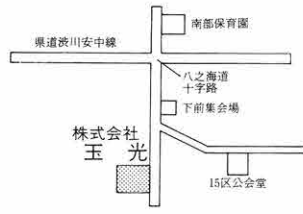

# おつかれさまでした

## 国体出場者紹介

# 本村から四人が出場

## 海邦国体秋季大会

十月二十五日から三十日まで六日間にわたって、沖縄県で行われた第四十二回国民体育大会(海邦国体)秋季大会に、本村から四人の選手、監督が出場し活躍しました。大会を振り返っての感想をお聞きしましたので、出場種目とあわせて紹介します。



**銃剣道 (成年男子)**  
7区 小畑松憲さん(57歳)  
ひとこと  
「こっちは調子もよくがんばったつもりですが、二回戦で涙をのみました。来年もがんばります。」



**銃剣道 (成年男子監督)**  
9区 岡本正一さん(58歳)  
ひとこと  
「三回戦まで勝ち進みました。もう一回勝てば八位以内入賞でしたが、いま一歩でした。」

## ライフル (少年BR2P40)

20区 土屋祐子さん(19歳)

ひとこと  
「練習不足で体がだるかった。暑さで十分頑張った。練習不足で体がだるかった。暑さで十分頑張った。」



## ライフル (少年ARJS40)

9区 真下義輝さん(17歳)

ひとこと  
「初出場でいきなり優勝した。練習不足で体がだるかった。暑さで十分頑張った。」





# カメラリポート

## がんばった

十月十日体育の日、昭和六十二年度村民体育大会が、総合グラウンドで行われました。ことしは区対抗方式を取り入れてから四年目。区対抗種目には一段と熱が入り、会場のおちこちで歓声が沸いていました。成績は、各種目に上位入賞した十五区が初優勝、二位に十三区、三位は二十区という結果でした。また、大字種目として行われた競技の結果は表の通りです。



▲「じょうだんじゃないよ、まったく」(あめ食い競争)



▲「お母さん、おとさないで」(親子リレー)



▲足並みがそろってませんね(なわ飛び)



▲「おい、ちゃんと合わせろよ」(むかで競争)

▲「お父さん、私をおいていかないで」(二人いっしょにとこまでも)



▶「やだあ、つれないわ」(m) 日リレーびんつりの部

### 一般 小林さん、浅見さんが優勝 村長杯村民ゴルフ大会



▲左から一般優勝の小林、同2位の岡本、ベストスコアの狩野、シニア優勝の浅見、同2位星野(敬称略)

10月7日、6回目をむかえた村長杯村民ゴルフ大会が、榛名カントリークラブで行われました。

ことしの大会には104人が参加。一般の部では2区の小林正吾さんがネット71.6で、50歳以上のシニアの部では8区の浅見巖さんがネット72.8で、それぞれ優勝しました。また、この日77(アウト37、イン40)の好スコアでまわった、5区の狩野武雄さんがベストスコアに輝きました。



▲上位入賞のみなさん

県民あげてスポーツに親しんでもらおうと、ことしも県民スポーツ祭が行われ、各種イベントが繰り広げられました。このイベントのひとつとして十月四日、県民身障者スポーツ大会が県営陸上競技場で行われ、本村から十人が参加しました。その結果、優勝四人、準優勝二人、三位一人という輝かしい成績を収めました。

### 四人が優勝飾る 県民身障者 スポーツ大会

三位までの入賞者はつぎの通りです。(敬称略)  
【優勝】走り幅跳び・星野義一  
【一区】ハンドボール投げ・浅井雅嗣(五区) 百太郎・山本トミ子(五区) 同・山口房江(六区)  
【二位】ハンドボール投げ・高橋マサ(一七区) 走り跳び・飯塚丈太郎(一〇区) 【三位】ソフトボール投げ・星野喜兵次(三区)

### 3区が2年連続4回目のV 婦人バレーボール大会

ご婦人にスポーツを楽しんでもらおうと10月25日、第18回婦人バレーボール大会が北小体育館を主会場に行われました。

20チームが参加して行われたことしの大会は、3区と7区が決勝へコマを進め、3区が7区を下し2年連続4回目の優勝を飾りました。3位は18区と13区でした。

また、1回戦の敗者により行われた2部では優勝9区、準優勝19区という結果でした。



▲優勝を喜ぶ3区チームのみなさん



大字種目の優勝者と記録

種目	区	氏名	記録
100m	成年女子	7 田村智代子	16秒0
	少年男子	2 岩田 和仁	12秒3
	成年男子A	5 山本比佐志	13秒0
60m	成年男子B	20 生方 勇二	12秒9
	壮年女子	20 大塚 晴子	10秒0
200m	少年女子	2 岩田 香代	31秒4
	成年男子B	9 永見 義一	27秒4
400m	少年男子	1 清水 克晋	56秒0
1500m	成年男子A	7 田村 真一	4分48秒4
	壮年男子B	18 高橋 伸治	4分44秒6
砲丸投	少年女子	5 狩野 由美	5 m20
	少年男子	7 高橋 秀樹	6 m89
	壮年女子	10 湯浅トキ江	7 m88
	壮年男子B	4 桑原 俊夫	8 m37
走高跳	少年男子	3 岩田 純次	1 m50
	成年男子B	7 田村 勉	1 m55
走巾跳	少年女子	5 青木由美子	3 m33
	少年男子	6 松田 晃	5 m52
	成年女子	5 小谷野ゆかり	3 m55
	成年男子A	17 富沢 孝	5 m81

(敬称略)



▲「よーいしょ、負けるもんかあ」(綱引き女子)  
▼「ほら、ほら、がんばってエー」応援にも熱が入ります



# 笑って、笑って

## 村民体育大会



▲「私のおしりって軽いかしら」(スポーツ少年団リレー)



▲「おっこちるなよ」(混合リレー)

## 優勝ゲート通過は20区(2回連続)

### 村長杯ゲートボール大会

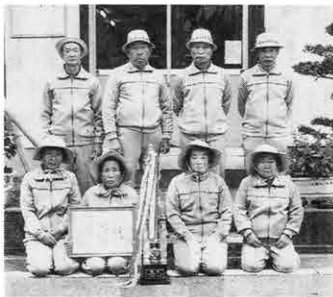

▲2回連続優勝した20区チーム

第5回村長杯ゲートボール大会が10月24日、総合グラウンドで行われました。

小雨の降るあいにくの天気となったこの大会には、26チームが参加し日ごろの腕を競いました。

成績は、20区がこの春に続いて2回目の優勝を飾りました。準優勝は19区B、3位に3区Bが入りました。

▶秋季大会の開会式で選手宣誓をする本村の富沢孝選手

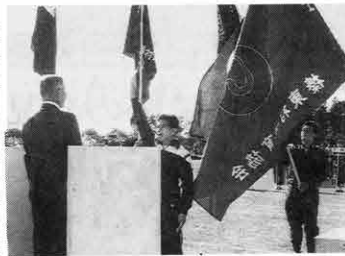

十月十八日、第十二回北群馬郡民体育大会秋季大会が、本村を主会場に行われました。本村では陸上競技のほか、剣道、バドミントンが行われ、団体種目と夏季大会を合わせたの総合成績は表の通りとなりました。

(敬称略)

▼少年男子走り幅跳び・松田晃(10区)▼  
同五千計・星野輝行(7区)▼成年男子A走り幅跳び・富沢孝(17区)▼同B二百計・永見義一(9区)▼  
成年女子百計・田村智代子(7区)▼同走り幅跳び・小谷野ゆかり(5区)▼壮年男子B千五百計・高橋伸治(18区)

## 三種目で優勝

### 郡民体育大会

た。また、陸上競技の個人種目では、つぎの方々優勝しました。

### 昭和62年度北群馬郡民体育大会町村別順位および得点表

町村等	種目	男	女	ボ	バ	バ	卓	軟	硬	サ	陸	柔	弓	剣	バ	女	ソ	合
		子	子	ル	スケット	スケット	球	式テニス	式テニス	ッカー	上	道	道	道	ドミントン	子	トボール	計
子持村	順位	2	2	3	4	1	3	1	1	1	1	1	1	2	2	1	1	1
	得点	4	4	3	2	5	3	5	5	5	5	5	5	4	4	5	59	
吉岡村	順位	3	1	2	1	2	3	1	2	2	3	2	5	1	1	2	2	2
	得点	3	5	4	5	4	3	5	4	4	3	4	1	5	5	4	59	
椋東村	順位	1	3	1	2	1	2	2	3	2	3	2	3	3	3	3	3	3
	得点	5	3	5	4	5	4	4	3	3	4	3	3	3	3	3	52	
小野上村	順位	/	4	/	/	3	4	4	/	4	4	/	2	4	/	/	4	4
	得点	/	2	/	/	3	2	2	/	2	2	/	4	2	/	/	19	
伊香保町	順位	4	5	/	/	5	/	5	/	/	5	4	4	/	/	4	/	5
	得点	2	1	/	/	1	/	1	/	/	1	2	2	/	2	/	12	

※同点の場合は優勝種目の多い方が一位



# 広報クイズ

今月もがんばって下さい。家族みんなで解いてね。応募方法は回答用紙に書いてあります。十一月三十日までに応募して下さい。正解者の中から抽選で三十人に記念品をお贈りします。

★たてのカギ★

① 劇的なこと。  
② 10月18日、榛東村が会場にな

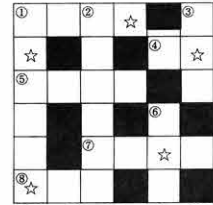

○で結ばれている。  
★よこのカギ★

- ① ほとんど差のないことを？の背比べという。
- ② 受験生のみなさん、〇〇気まじには顔を洗うのが一番。
- ③ この王様。庶民の食卓にはなかなか出ませんね。
- ④ 泳げない人のこと。大工道具。
- ⑤ 一時しのぎの手だてを〇〇〇物にふたという。

## 前回の答えと当選者

- 広報百九十八号のクイズの回答は、百四通寄せられ全通が正解でした。正解者の中から抽選で、次の三十人の方に記念品をお贈りしました。
- カツコ内は年齢。(敬称略)
- 1区清水マサ子(65)
  - 2区湯浅亜希子(10)
  - 3区榎原文雄(19)
  - 4区岩倉百合枝(39)
  - 5区星野秋子(9)
  - 6区栗原ひでとも(9)
  - 7区加藤徳幸(9)
  - 8区岡部隆弘(9)
  - 9区近藤亮(10)
  - 10区山口剛(11)
  - 11区高田和也(7)
  - 12区小池晴樹(11)
  - 13区清水寛章(27)
  - 14区川島礼子(7)
  - 15区金井倫正(7)
  - 16区牧島由佳(12)
  - 17区金井久美子(11)
  - 18区星野末歩(7)
  - 19区川浦永太(9)
  - 20区大山チヨ子(11)
  - 21区金安絵美(7)
  - 22区宮本郁子(7)
  - 23区鮎川小百合(10)
  - 24区坂庭和貴(9)
  - 25区南小長塩三枝子(?)

## ウインドウカ



シゲ(62) 5区湯浅卓(11) 小谷野ゆかり(19) 青木歌子(45)

- 石器時代の遺跡は地深く埋もれているのである。もちろん、縄文時代の遺跡も少なく、この時代の遺跡も同じ様に埋もれていることになる。地表下1メートル掘らないと出てこない。大きな土木工事による開発の少ない榛東村では発見のチャンスが少ないのである。
- 旧石器時代や縄文時代は、狩猟や植物の採集で生活していた。榛東村は自然に恵まれ鹿やいのししなどの動物も多くいただろう。また、食べることのできる植物も豊富であったことだろう。さらには、人々の生活に欠かせない飲み水も確保しやすいところであり、人々が生活するための十分な環境が整っていた所もある。必ず、これらの時代の遺跡が発見されるはずである。
- 昭和五十八年に下新井地区で大規模なほ場整備事業が開始された。大型の機械力での工事であったため、縄文時代の遺跡のある地層まで掘削され、ようやく縄文時代の遺跡が発見されることになった。教育委員会では下新井遺跡と命名して、早速この貴重な縄文遺跡の発掘調査を実施することになる。
- (真史編さん室 能登健)

# わだいにしひがし



▲高田さんご夫婦

## 脱サラならぬ脱社長 すべてが家族の 手づくり品

4区の高田春男さんが『自然屋』

脱サラならぬ脱社長。四区の高田春男さんは、これまで経営していた建設会社の社長の座をしりぞき、こんどは手づくり専門の店を開いて話題となっています。店の中には高田さん手づくりの座卓がずらりと並んでいて、「建設業はもう息子がまかせました。この仕事は以前からやりたいて思っていたもので、木の根などを集めておいたんですよ。この話は奥さんの喜知子さんも大賛成で、「それなら私も共同経営者にと、これまた喜知子さん手づくりの花びんなどの陶芸コーナーを設けました。」

また、「店内がさびしくならないように」と、お嫁さんのトシ子さんも手づくりの小物入れを置き、まさに店内は手づくり品で一杯。

「どの品も均一に売れ、けんかがなくていい」と、『自然屋』の店長になった高田さんは顔をほころばせていました。

身近な出来事や話題がありましたら、企画広報課(☎五四一・二二一)までご連絡下さい。

## ふるさとの歴史を探る シリーズ②

### 下新井遺跡の発見



▲下新井遺跡の発掘調査のもよう

戦後の間もない頃、笠懸村の岩宿遺跡で旧石器時代の遺跡がみつかった。旧石器時代とは、今から一万年以上も前の時代でこの頃の日本に人々の生活があったことが明らかになった。

その後の群馬県下では、旧石器時代の遺跡が次々発見されている。しかし、榛東村ではまだこの時代の遺跡は発見されていない。これは、榛東村全域が厚い火山灰で覆われているからである。この火山灰は榛名山の二ツ岳から噴出したもので、六世紀の頃に堆積したものである。この火山灰の堆積によって、旧



\* わたしは、いま

# 青春真最中



ひとこと **小山まさ美さん**  
インタビュー (9区 24歳)

**高** 校卒業後、前橋市にある通信機器メーカーに勤務して6年目。「仕事は大変ですけど楽しくやっています。休みの日には、友達とテニスやおしゃべりをしたり、ショッピングに出かけたりして過ごしています。それに、お花をしているんですけど、お花を生けているときは無心になれるので好きです」。最近、気のあう仲間と旅行や飲みに行ったりするのが一番楽しいという、青春真最中のまさ美さん。

**自** 分の性格を「何に対しても一生懸命努力するタイプです。ちょっとわがままなところが欠点ですね」と分析する。好きな男性のタイプは「まじめで、私をリードしてってくれる人」だそうで、結婚は「20代のうちにしたいなと思っていますが、この人と思う人が現われればすぐにでも」。

**村** づくりの提案を——。「村を代表する特産などを、もっと外にむけてアピールした方がいいと思います。それに、子どもたちの遊び場が少ないので、大字に一カ所ずつぐらい、ちょっとした公園がほしいですね」。

このコーナーは、村内に住む20代の後継者(独身男女)を紹介するとともに、村づくりの提案をいただくコーナーです。

## わたしの質問

テニスコートの利用法は最近、村営のテニスコートができたと聞きますが、場所はどこですか。また、利用方法について教えてください。

(新井に住む女性の会社員) お答えします

村では昭和六十一年度事業として、緑地公園を建設しました。この公園には、テニスコート二面のほかゲートボール場一面ふれあい広場、駐車場が完備されていて、この四月からオープンしました。

テニスコートを利用する場合は、直接教育委員会まで申し込んで下さい。利用当日は、教育委員会でカギを借りるとともに、使用後は責任をもって返して下さい。

(教育委員会 五四一―二五七三)

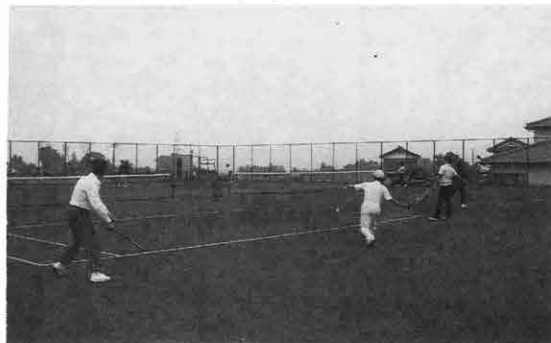
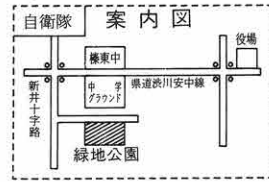

利用者にぎわう緑地公園テニスコ場

## いかがですか榛東は

転入者に聞く ③



3区 高野辺祝次さん (会社員 32歳)

みると山あり谷ありの地形が多く、榛東は村内のどこへ行っても道路がよく整

備されていますね。道路がよすぎるせいか、カーブなどでもスピードを出し過ぎる車が多く、危いと思うことがしばしばあります。ドライバーの人はもう少し、安全運転を心がけてほしいですね。家には一歳八カ月になる裕美ちゃんがいる、「この前、うらの道路に一人で遊びに行ってしまう、車にひかれそうになりひやっとした」経験があるそうです。祝次さんからみた村民気質は、「隣組や区の寄り合いにときどき出席しますが、みなさん気さくな方ばかりで、気楽に話ができる」そうで、村づくりについては「地域住民の二人として、積極的に参加したい」と、抱負を聞かせてくれました。

## すばらしい自然環境

昭和五十九年に奥さんの恵子さんと結婚し、本村の住民となった祝次さんは、初めて榛東に来たときの印象を、「自然に恵まれたすばらしい環境の村だなと思いました。特に、広域農道(現在は村道)野幹線 から見た夜景の美しさには感動した」そうです。

意見や提案、要望、質問などをどしどしお寄せ下さい。また、青春真最中のコーナーも募集しています。

編集室  
企画広報課  
54112  
22線  
内



# わが家のアイドル

19区 永田 千秋ちゃん 1歳1カ月



「健康で素直な子になあれ！」

## 写真を送ってね

係では、わが家のアイドルを募集しています。対象は生後6カ月から1歳半までです。写真のうらに赤ちゃんとお親の名前、親の願いを書いて、企画広報課まで送ってください。



八木沢ダムから群馬用水



山子田地内から赤城方面を見た標名幹線

## 群馬用水標名幹線

昭和38年に、水資源開発公団営事業として着手された群馬用水は、6年の歳月と115億円の建設費が費やされて完成しました。

八木沢ダムを水源に、利根川をくだり、途中から赤城幹線と標名幹線にわかれるこの群馬用水は、3市4町10村にわたる約7,450haの農地に「恵みの水」を送っています。自然水の少ない本村においても、水田の用水や畑地かんがい補給水として、とても重要な役割を果たしています。

ふるさとの名所・旧跡 12

## おめでとう\*\*\* ...おめでとう

\*お誕生おめでとうございます

- 11区 阿久澤 千尋ちゃん (公夫さん長女) 8月23日生
  - 11区 中島 千明ちゃん (正人さん長女) 8月28日生
  - 11区 真下 和将ちゃん (治彦さん二男) 8月30日生
  - 12区 松下 慧美ちゃん (一郎さん三女) 9月9日生
  - 1区 善養寺 太一ちゃん (正一さん長男) 9月10日生
  - 6区 岡部 寛範ちゃん (臣吉さん長男) 9月11日生
  - 16区 小川 梨奈ちゃん (勝さん 長女) 9月12日生
  - 9区 原 萌生ちゃん (栄一さん二男) 9月16日生
  - 13区 劔持 祐司ちゃん (省司さん長男) 9月25日生
- おくやみ申し上げます
- 3区 星野 ナカさん 60歳
  - 10区 鈴木 てるさん 72歳
  - 12区 狩野 キンさん 86歳

## お元気ですか

### いやですね 肩こり

うです。背骨は首、背中、腰の三つのカーブから成り立っていて、背が丸くなるというように、背中和腰のカーブの間には関連があり、バランスがとれやすくできています。しかし、首と背中のカーブには関連がないために、背中が丸くなると頭が前に出て、肩

これから寒さが厳しくなると、背を丸め姿勢が悪くなりがちです。悪い姿勢が続けると背骨と筋肉のバランスがくずれ、腰痛や肩こりの原因になります。悪い姿勢は、特に肩こりに大きな影響を与えるよ

強いられています。机について一日中書き物をしたり、針仕事や編み物をしていると、この筋肉に血液がうまく流れなくなると酸欠が足りなくなり、乳酸という老廃物がたまりやすくなります。こうした変化が筋肉に痛みを



こりを起こしやすくあります。猫背の人に肩こりが多いのはこのためです。肩こりを起こす筋肉は、僧帽筋という肩甲骨を持ち上げ、両腕をつり下げている筋肉です。この筋肉は、人間が起きている間ずっと酷使され、常に緊張を

① こりを防ぐためには、時々筋肉を動かして血液の流れをよくする。  
② 仕事の合間に積極的に休息をとるようにする。  
③ 精神的緊張度の高い仕事に従事する人は特に、冷えてしまったときにはぬるめのお湯にゆつくりつかり、全身の血行をよくするように心がけましょう。

起こし、それがまた筋肉の緊張を進ませるといって悪循環になってしまう。肩こりはひどくなっている。それでは、「こり」を防ぐには、どんなことに気を付けたらよいでしょうか。  
① こりを防ぐためには、時々筋肉を動かして血液の流れをよくする。  
② 仕事の合間に積極的に休息をとるようにする。  
③ 精神的緊張度の高い仕事に従事する人は特に、冷えてしまったときにはぬるめのお湯にゆつくりつかり、全身の血行をよくするように心がけましょう。

こちら保健婦です

## 善 意 を 紹 介 し ま す

人口 11,169人 (+16)  
男 5,832人 (+20)  
女 5,337人 (-4)  
世帯数 3,237戸 (+18)  
(10月1日現在住民基本台帳登録数) ( )は対前月

人口と世帯

交通安全タスキ100本を寄付

交通安全会ではこのほど、駅伝大会の練習中に交通事故に遭わないようにと、交通安全タスキ100本を体育協会へ寄付してくださりました。

村長杯村民ゴルフ大会でのチャリティ募金は58,400円

10月7日に行われた村長杯村民ゴルフ大会で、チャリティ募金として集められた58,400円が、村の社会福祉協議会へ贈られました。ご協力いただいた参加者のみなさん、ありがとうございました。

福祉バザーの収益金は147,710円

むらづくり産業祭のときに、村民の皆さんから提供していただいた不用品をもとに行われた、福祉バザーの収益金は147,710円でした。ご協力ありがとうございました。





▲えのきの収穫（柿ノ木坂えのきセンターで）

## ● おもな内容 ●

広報アンケート… 2・3ページ	よろこびの人々… 9ページ
進む土地改良事業 …………… 4・5ページ	カメラリポート… 10・11ページ
村営住宅建設… 6ページ	わだいにしひがし …………… 12ページ
共同福祉施設建設… 7ページ	みんなのひろば… 13ページ
人工飼料育稚蚕共同飼育所建設 …………… 8ページ	ふるさとの名所・旧跡 …………… 14ページ

広報はよく読んで綴って保存しましょう

なべ料理がおいしい時期となったが、これに欠かせないのがきのこ。本村はきのこ栽培が盛んな村として有名である。特に、昭和三十六年から栽培が急速に普及した。たけは現在三十四戸の栽培農家があり、生じたけと乾しいたけの二種類を市場に出荷している。また、昭和四十六年からえのきの菌床栽培が始まり、現在ではこの技術を生かし、しめじやなめこも盛んに栽培されるようになった。栽培農家では今、一番の需要期を迎え、出荷に追われる毎日が続いている。

ふるさと名産



# 報告がトツプ

## くらしに役立っている93.6%

このアンケート調査は、選挙人名簿から等間隔抽出法によって選んだ、男女各百人を対象に行ったもので、回答率は五五割でした。

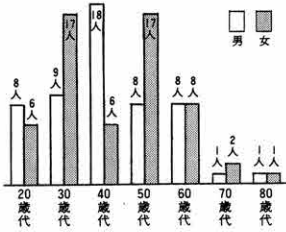

### 質問

あなたの年齢と性別は

### 質問

あなたは村政を何で知りますか

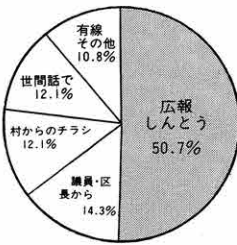

### 質問

あなたは広報しんとうを読みますか

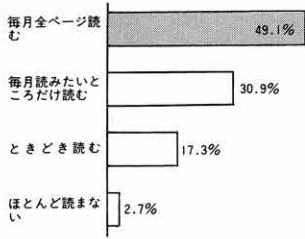

### 質問

広報しんとうはあなたのくらしに役立っていますか

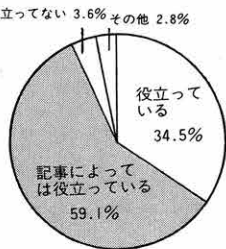

村政を知る手段として、約半分の人が広報しんとうを上げています。これに村からのチラシや有線などを合わせると七三・六割となります。

議員・区長さんや世間話など、人から聞くというのも二六・四割ありました。

約半分の人が毎月全ページにわたって読んでいることが分かれます。毎月読みたいところだけ読むという人は三〇・九割で、八割の人が毎月読んでいます。

役立っている」と記事によって役立っているを合わせると九三・六割となり、広報しんとうがみなさんのくらしに役立っていることがうかがえます。

しかし、役立っていないと答えた人が三・六割いることも見逃がしてはならないと思います。

(三十代の女性)

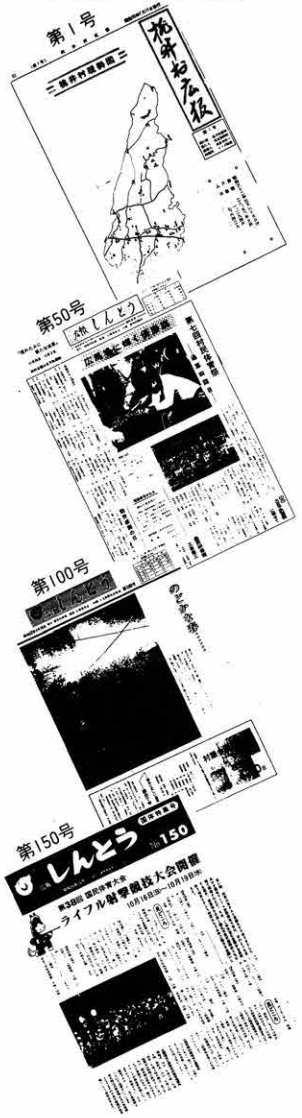

### 寄せられた声\*

アンケート調査の中で、広報しんとうに対する意見や提案を伺いました。その一部を紹介します。

内容の豊富さに驚いた

榛東に転入して三年になりました。初めて広報しんとうを見た時「小さな村なのに、何でこんなに厚いの」と思いました。以前住んでいたところの広報紙の先入観があった為、こういうものは公的な一方通行の連絡のみと思込んでいたからです。ところが、この内容の豊富さに驚き、これを読んだことにより自分はずっと以前から村民だったような錯覚に驚いています。それに、村政が村をふんわりとくんでいるように感じるので、具体的に言うとうと、私が住んでからの三年の間に知人となった人が何人も登場していること。村の歴史や、いつも看板だけ見て通り過ぎる会社が、何をつくって、どんな人がいるのか、村政が何をやっているのか、よくわかるのです。

私は村外の会社に勤務しているのですが、村のことをよその人に聞かれてもわりとすらすら説明できるのは、この広報しんとうのお蔭です。



# 関心のあは議会 る記事は 広報しんとうは、



多くの村民が登場し、親近感がわく

広報しんとうは毎月読んでます。特にふるさとの名所・旧跡や特集記事に関心がありますね。そのほか、私たちの暮らしに役立つ情報も数多く、また、多くの村民を紙面に取り上げているので、とても身近かに感じています。村のいろいろな開発計画や進出企業などもどんどん紹介してほしいですね。

## 村民の声をもっと取り上げて



広報しんとうは村の情報を知れるので、どんなに忙しくても必ず全ページ見るようにしています。中でも、企業や各界で活躍している人の紹介は楽しみです。あの人もがんばっていると思うと、私もがんばらねばと励みにもなります。それに、村民の声の欄も興味がありますね。これからも生の声をどしどし取り上げてほしいですね。



## 生活に役立つ記事が多い

忙しいときでも広報には目を通しています。広報は生活に関連した記事が多いので、何かと役立っています。村の予算や税の使われ方、福祉などの記事には特に関心がありますね。最近は村内に新しい企業が進出してきたようなので、これらの企業紹介もしてほしいと思いますね。

## 行事や催しの案内を載せて



広報しんとうは毎月楽しみにしてます。カメラリポートのスポーツ記事や青春真最中の欄が楽しみです。最近では中学生の活躍を紹介した記事が印象に残ってます。それに、広報クイズは毎月子どもたちと一緒に解いています。趣味や勉強の機会をもちたいので、村の行事や催しなどの日程がもっと載るといいですね。

読んでますか.....

広報しんとう

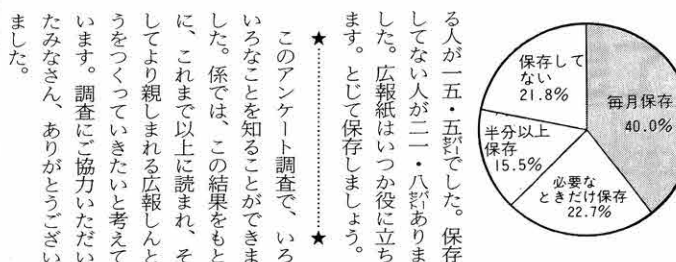
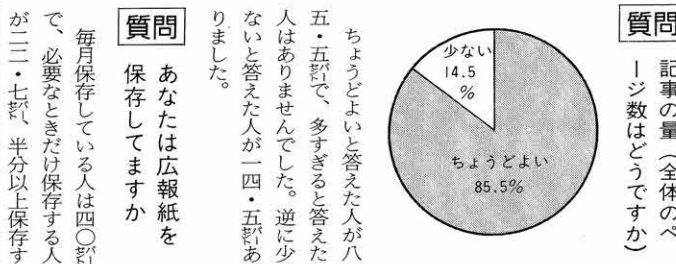
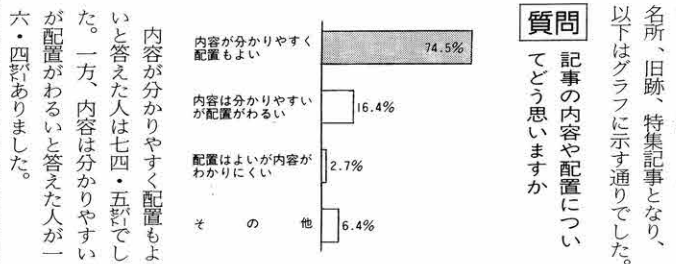
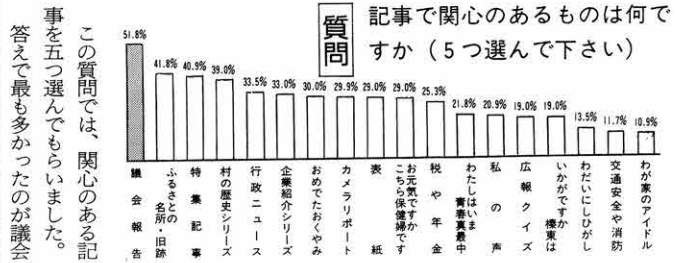

★.....★  
このアンケート調査で、いろいろなことを知ることができました。係では、この結果をもとに、これまで以上に読まれ、そしてより親しまれる広報しんとうをつくらせていきたいと考えています。調査にご協力いただいたみなさん、ありがとうございました。

★.....★  
自分の区に立派な青年が  
私は広報クイズが大好きです。これからおもしろいアイデアで頭の体操をさせてください。また、青春真最中のコーナーは、自分の区の中にこんな立派な青年がいたのかと再認識する次第です。(四十代の女性)

★.....★  
村民意識の向上に役立つ  
村のできごとや村政の状況がよくわかるので、村民意識の向上に役立つと思います。(四十代の男性)

★.....★  
毎月10日までに配付を  
家に届くのが二十日過ぎなので、古いものを見る気がします。毎月十日くらいまでに配付して下さい。(六十代の男性)



# 本年度は柳沢、笹熊、台小林沢地区

村では土地改良事業を積極的に進めています。土地改良事業は、これまでの狭小で不整形な田や畑の区画を整えたり、農地の集団化を図るとともに、細く曲がりくねった道路や用排水路を広くまっ直ぐにし、機械化の導入と営農の近代化を図ろうとするものです。本村ではこれまでに県営の群馬用水事業のほか、防衛の補助による村営事業や地域改善対策事業などにより、五百八十七・三ヘクタールのほ場整備を実施してきました。本年度は柳沢、笹熊、台小林沢の三地区で実施されます。



▲昭和61年度に防衛の補助事業で行われた広馬場の宿地区

## 柳沢地区土地改良事業は防衛の補助事業

柳沢地区土地改良事業は防衛の補助事業として行われるもので、桑園を中心とした十四・六ヘクタールの農地（二部宅地等を含む）が区画整理されます。また、地区内には「馬入れ」と呼ばれる、幅員が二メートル前後の道路が数多くありますが、完成後は幅員四メートル以上の道路が、二千六百九十一坪にわたって造成される予定です。

柳沢地区は今月から工事に入り、六十三年三月末に完成させる予定で、工事費には六千六十万円を見込んでいます。このほかに、六十三年度に行われる道

路舗装費や換地処分登記費用などを含めた総事業費は、約一億二千万円になる予定です。

## 笹熊地区は

二・四ヘクタール

本村が事業主体となつて行われる笹熊地区土地改良事業は、地域改善対策事業として実施されます。

この事業は、本村の新井字立畦と群馬町大字金古の一部を合わせた、二・四ヘクタールの農用地区域を整備するものです。この地区は道路が狭く区画も不整形なため、以前から強い要望があつたもので、六十二年と六十三年度の二カ年度にわたつて実施されます。

## 吉岡村との共同施行

台小林沢地区

台小林沢地区土地改良事業は、吉岡村が事業主体となり地域改善対策事業で行われるもので、一〇・四ヘクタール（本村分は〇・一ヘクタール）の農用地区域が整備されます。

この地区は吉岡村大字上野田字平石地区を中心に本村の長岡字中組の一部を含む区域で、本

## 柳沢地区土地改良事業の現況計画図

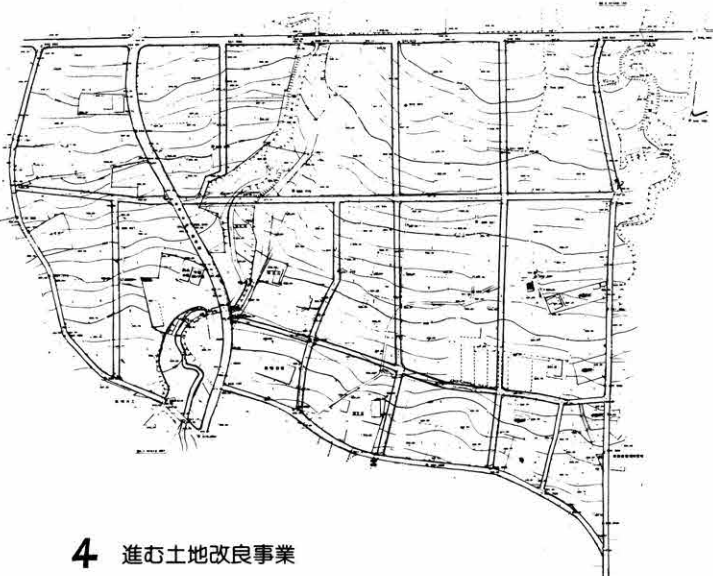

7区高橋貞雄さん  
(農業 58歳)

効率的な農作業に  
不可欠

柳沢地区は、桑園が中心で、区画が狭く、排水路が不整形なため、農作業に支障をきたしている。今回、防衛の補助事業により、道路がまっ直ぐになり、排水路も整備される。これにより、農作業が効率化され、農家の負担も軽減される。高橋さんは、この事業に大変期待している。

村の関係地権者が平石地区に多く土地を有している関係上、本

村と吉岡村の共同事業として行われるものです。



土地改良事業施行地区一覧

図面番号	地区名	地区の総面積	施行年度	事業区分
①	大清水	14.0ha	昭44	群
②	宿	10.2	61	防
③	新田上	2.6	60	地
④	宿	7.0	44	群
⑤	広馬場第3	21.9	56	防
⑥	南	6.0	44	群
⑦	広馬場第1-1	9.6	53	防
⑧	広馬場第1-2	13.3	54	防
⑨	広馬場第1-3	6.8	53	防
⑩	上サ	4.0	44	群
⑪	別分	7.8	61	防
⑫	広馬場第2	29.3	55	防
⑬	広馬場	48.0	54	群
⑭	八之海道	16.0	47	群
⑮	宮室・宿原	1.7	57	地
⑯	宮	4.0	55	地
⑰	八之海道	5.3	57	防
⑱	堂塚	24.2	57	防
⑲	新井第二	40.8	59	防
⑳	下新井	8.0	44	群
㉑	宮室北	4.0	49	群
㉒	宮室	16.0	44	群
㉓	笹熊	2.9	62	地
㉔	十二沢	9.2	54	新
㉕	高塚・梨子木	16.0	58	群
㉖	新保	12.0	52	群
㉗	川端	16.0	53	群
㉘	倉海戸・十日市	6.0	58	群
㉙	富沢・反田	31.0	52	群
㉚	大内・杉ノ木	5.0	50	群
㉛	吉岡	11.0	52	群
㉜	台小林沢	0.1	62	地
㉝	台中組	3.0	51	群
㉞	台小林沢	5.0	58	地
㉟	自害沢	3.2	54	新
㊱	北谷地	32.0	56	群
㊲	富沢西戸	6.0	54	群
㊳	倉海戸	6.0	56	群
㊴	御堀	4.5	59	群
㊵	前御堀	3.0	56	群
㊶	清水貝戸	3.0	58	水
㊷	清水反保	15.0	55	群
㊸	清水貝戸	8.0	48	群
㊹	柳沢	14.6	62	防
㊺	申府・神田	6.9	61	地
㊻	長岡上位部	81.0	48	群
㊼	水出	4.0	52	群

群は群馬用水事業、防は防衛補助事業、地は地域改善対策事業、水は水田再編対策事業、新は新幹線関連事業

# 施行率は68.9%

## 国庫補助による村営事業と 県営の群馬用水事業で実施



## 587銘を完了

本村の土地改良事業は、昭和四十四年に県営の群馬用水事業として、広馬場の宮室や大清水など六地区が行われたのが最初でした。以来、昭和四十七年から毎年実施されるようになり、群馬用水事業で二十六地区（総面積三百八十二・五ヘクタール）、昭和五十三年から始った防衛の補助による村営事業で十一地区（総面積百六十八・二ヘクタール）、地域改善対策事業や新幹線関連事業としての村営事業で十地区（総面積三十八・六ヘクタール）を実施してきました。

本村の土地改良事業は、昭和四十四年に県営の群馬用水事業として、広馬場の宮室や大清水など六地区が行われたのが最初でした。以来、昭和四十七年から毎年実施されるようになり、群馬用水事業で二十六地区（総面積三百八十二・五ヘクタール）、昭和五十三年から始った防衛の補助による村営事業で十一地区（総面積百六十八・二ヘクタール）、地域改善対策事業や新幹線関連事業としての村営事業で十地区（総面積三十八・六ヘクタール）を実施してきました。

### \* 農家のこゑは

私（岩田喜美さん）の家では水田と畑合わせて一町六反ほどを群馬用水事業で世話になりました。どこも道路や区画がよく変わったので、大規模機械を使って仕事ができます。仕事に無駄がなく効率が高いため、経営規模の拡大にもつながりました。



1区 岩田喜美さん (農業 45歳)

経営規模を拡大  
私の家では水田と畑合わせて一町六反ほどを群馬用水事業で世話になりました。どこも道路や区画がよく変わったので、大規模機械を使って仕事ができます。仕事に無駄がなく効率が高いため、経営規模の拡大にもつながりました。

### 仕事が効率的



7区 栗原豊さん (農業 35歳)

ほ場整備は、群馬用水事業で九十町ほど世話になりましたが、どこも車がじゃくづけてきた大型機械も使えるようになったので、仕事が効率的になります。また、区画が整形になったので、ビニールハウスをつくるにも無駄がなく、有効活用ができます。





# 村営住宅10戸を建設

## 新井団地の入居者を募集

### 入居は63年4月1日が

第1種の間取図



第2種の間取図



村では今年度事業として、昨年に引き続き新井団地内に村営住宅十戸を建設し、来年四月一日から貸し出しを行います。新井団地は、南北両小学校就学区区域等適正化の一つとして、新井字十二沢地内に建設が進められています。

### 完成後は20戸の団地

新井団地に建設される住宅は木造瓦葺二階建てで、第一種は延べ床面積六十九・五五平方メートル、第二種は六十六・六五平方メートルとなっています。

建設戸数は第一種が三棟六戸、第二種が二棟四戸で、前年度に建設されたものを合わせると二十戸になります。

家賃は  
1種35,000円  
2種26,000円

昭和三十二年  
で建設する村営住宅の入居者をつぎの通り募集します。

### ●募集戸数

- 第一種六戸 木造瓦葺二階建て 延べ二一・〇四坪(3DK)
- 家賃 月三万五千円
- 第二種四戸 木造瓦葺二階建て 延べ二一・一六坪(3DK)
- 家賃 月二万六千円



### ●入居可能日

昭和三十二年四月一日

### ●入居資格

- ①現在、住宅に困っている人
- ②同居予定家族のいる人(婚姻者は入居可能日から三月以内同居できる人)
- ③県市町村民税の滞納がない人
- ④村内在住の保証人(滞納のない人)をつける人
- ⑤敷金(家賃の三ヶ月分)を納められる人
- ⑥入居可能日から十五日以内に住むことができる人
- ⑦前年中の収入による収入月額が、つぎの収入基準にあはまる人

### ●入居申込受付期間

昭和三十二年一月十二日(月)から一月三十日(土)までに、入居申込書(総務課で用意)と添付書類を提出して下さい。

### ●くわしくは

申し込みと問い合わせは総務課(☎五四一三二二)まで

## 露地販売野菜は収入金課税

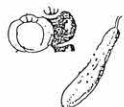

農家のみなさんが、従来耕作用面積をもとに所得金額を計算していた露地野菜のうち、販売用

とされる野菜について、昭和三十二年分より収入金をもとに所得計算をする、「収入金課税」の方法によることになりました。

このことは、近年の露地野菜が気象、立地条件、出荷(生産)時期、栽培技術や病虫害などさまざまな条件の違いから、単位面積当たりの収益に相当な格差が生じる場合が多く見られるため、「収入金課税」の方法により所得を計算するほうが、より実態に近い公平なものになると思われるからです。

なお、くわしいことについては役場の税務課(☎五四一三二二)または税務署の所得税第一部門(☎〇二七三二二一四七二二)へおたずね下さい。

## あなたを守る110番



〓〓月10日は  
110番の日です〓〓

110番はみなさんの安全を守る緊急電話です。この110番が県民と警察を結びます。事件・事故の早期解決に大きく役立っております。

あなたが事件・事故を見たり聞いたり、また、不審者や事件に

- 1 なにか(事件・事故)
  - 2 いつ(なん時ごろ)
  - 3 どこで(大字〇〇、〇〇番地、〇〇商店前など)
  - 4 どうなっている(犯人の人数、着衣、逃げた方向など)
  - 5 あなたの住所、氏名、電話番号
- など、あわてずに話して下さい。あなたからの110番は、警察本部で受理し電話をかけている間に、指令を受けたパトカーや警察官が現場に向かいます。



# 身勤福祉の拠点

## 旧公民館跡地に榛東共同福祉施設

本村の工業は弱電や金属、家具などを中心に栄えています。また、商業においては日用雑貨品を扱う店がほとんどで、工業とともに零細企業が大多数を占めています。ここで働く人々の福祉の増進と雇用管理の近代化を図ろうと、村では今年度、榛東共同福祉施設を建設することになりました。

### 商工会が管理運営

この共同福祉施設は、村と雇

## 高まる学習意欲 成人大学講座を開講 幅広い受講者層



▲熱心に学習する受講者

### ふるってご参加を

村民の高まる学習意欲にこたえ、村の教育委員会では成人大学講座を開いています。

今年度は10月21日に第1回目を開き、これまでに6回の講座が終了しました。

この講座には、主婦や勤労者など幅広い層の方々が受講しており、毎回30人前後を数えています。

来年に入ってからからの予定は、下の表の通りですので、受講を希望される方はふるってご参加下さい。

期日	学習テーマ	講師	時間
1月26日(火)	郷土の歴史Ⅲ (近世)	吾妻太田中学校 校長 松下 照雄	19時00分
2月5日(金)	郷土の歴史Ⅳ (近代)	群馬県史編さん室 室長 幸男 室長 幸男	19時00分
2月23日(火)	郷土の歴史Ⅴ (現代)	榛東村誌編さん室 室長 千木良真澄	19時00分

成人大学講座についての問い合わせは、教育委員会まで ☎54-2573

用促進事業団の共同事業としてつくられるもので、一億四百万円の工事費のうち七千七百八十六万三千円を事業団が、残り二千六百十三万七千円を村が負担することになります。

施設は鉄骨造二階建てで、延べ床面積は六百十一・三九平方メートルの規模を誇り、多目的ホールや会議室のほかコミュニケーションホールなどが設けられます。共同福祉施設の管理運営は村の商工会があたる予定で、各種講演会や研修会、学習会などのほか娯楽施設などにも使える、多目的施設として利用していく計画です。

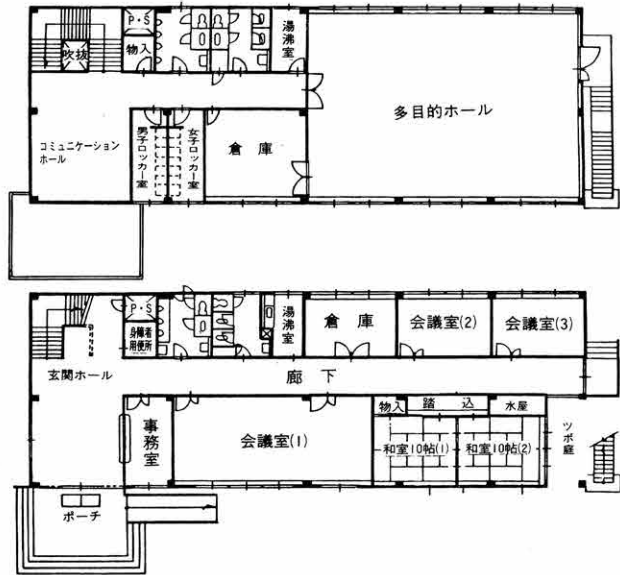

二階間取図

一階間取図

## 気をつけて 石油ストーブ

日増しに寒さが厳しくなってきましたが、家庭や職場では、寒さとともにストーブなどの暖房器具を使用する機会が多くなるといえます。

ストーブは、周囲に燃えやすい物が多い室内で使用されるので、火災に対する注意を十分心掛けなければなりません。

最近五年間に、広域圏内で発生したストーブによる火災は二十五件で、毎年火災原因の上位を占めています。ストーブによる火災は火をつけたままの移動や給油、燃えやすい物などの接触など、おにも、取扱者の不注意

- 1 ストーブの上方には、洗濯物などの落下しやすい物は置かない。
- 2 耐震自動消火装置付のストーブを使用する。
- 3 使用に際しては、その器具の取扱説明書をよく読んで、誤った取り扱いをしない。
- 4 使用開始前には、十分な点検・整備を行う。
- 5 安全装置などが故障した場合、勝手に分解したりせず、修理については販売店に相談する。
- 6 出入り口や通路、危険物の保管場所では使用しない。
- 7 燃料の補給は、必ず消火してから行う。
- 8 使用する燃料は必ず灯油であることを確認し、ガソリン等は絶対に使用しない。
- 9 外出するときや寝るときは、完全に消火する。

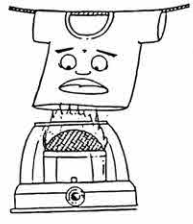



## 請負契約などを承認

第7回臨時村議会が11月2日、そして、第8回臨時村議会が11月24日、それぞれ1日限りの会期で開かれました。両臨時議会では工事の請負契約などが審議され、すべて原案通り承認されました。

### 議会報告——第七・八回臨時村議会

#### ◆工事請負契約——◆

村営住宅第一種木造二階建新築工事（三棟六戸）の入札を行ったところ、渋川市の金子建設株式会社が三千九百六十万円で落札しました。よって、議会の同意を得ました。（三千万円以上の契約などは、条例の規定により議会の同意が必要。なお、第二種工事の二棟四戸分は、群成建商株式会社が二千五百万円で落札）

#### ◆一般会計補正予算◆

歳入歳出の総額に三千七百二十九万五千円を追加しました。歳出で増えた主なものは、河川や水路などの災害復旧費です。この費用に国庫補助金や村債などを当てました。

#### ◆工事請負契約——◆

防衛の補助事業として行われる樺東農協人工飼料育稚蚕共同飼育所新築工事の入札を行った

↑人工飼料によるえさくれのよう



まゆとぶどうの樺東村。のキャッチフレーズでもわかる通り、本村の養蚕は戦前戦後を通じ農業の基幹作物として、多くの農家経済を支えてきました。しかし、絹需要の伸び悩みや外国からの輸入などで繭価の低迷が続いているほか、養蚕農家の高齢化などで年々掃き立て箱数が減少してきています。そこで、養蚕業に活気を呼び戻そうと人工飼料育稚蚕共同飼育所を建設し、村、農協、養蚕農家が一体となり、新たな養蚕経営を推進していくことになりました。

# 人工飼料で省力化

## 人工飼料育稚蚕共同飼育所を建設

年間掃立箱数と収繭量の推移

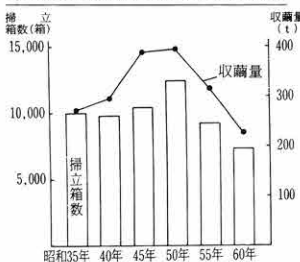

#### 農協直営による管理と運営

この飼育所は、防衛の補助事業による『樺東農協人工飼料育

稚蚕共同飼育所』として、広馬場稚蚕共同飼育所の跡地内に造られるもので、完成後は農協が管理運営にあたります。

人工飼料育は、これまでの桑にかり人工飼料を用いるため、桑取りや残桑の片付け、桑園の手入れなどが一切いらなくなり、大幅に労力が省けるメリットがあります。また、農協運営となるため、これまで養蚕農家が出番として労力を提供していた飼育所での仕事もなくなります。なお、飼育所から各農家へ引き取られた後の飼育方法は、これまでと同じく桑が用いられます。

◆備品購入契約——◆  
前件の稚蚕共同飼育所で使う機械を、長野県の株式会社中央製作所から三千九百八十六万五千円で購入しました。これも、契約額が三千万円を超えるため議会の同意を得ました。

◆備品購入契約——◆  
前件の稚蚕共同飼育所で使う機械を、長野県の株式会社中央製作所から三千九百八十六万五千円で購入しました。これも、契約額が三千万円を超えるため議会の同意を得ました。

## 社長さんこんにちは

### 大信電器

昭和五十八年に操業を開始した大信電器は、日本ビクターの協力工場として広く知られています。どんなものをつくっているのですか

「現在はビクターの家庭電化製品に使われる、各種の部品をつくっています。そのほか組み立てに関するものなら、どんな仕事でもこなします」と、社長の善養寺さん。仕事の取り引きは、前橋にある日本ビクターと直接行っており、小さな会社が直接取り引きできるケースは極めて異例で、「仕事の話はビクターさんの方からありました。

いまま電業界は大変厳しい状況にあるため、大手企業でも仕事の効率化に努めています。ですから、仕事を下請けに出す場合も、より精度の高い仕事を納期内にこなす会社を選んでいきます。私のところでは、高品質のものを必ず納期内に納めるよう心掛けています。この辺が評価されているようですね。」  
会社経営は信頼関係が第一と従業員への福利についても「ここで働いているみなさんには家庭があり、ここでの収入が家計の一部を支えていると思います。ですから、長く勤めていただくためにも職場の和を大切に、働きやすい環境づくりに努めています。」大信電器です。

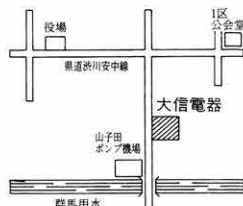

- ★所在地 大字長岡539番地 (1区内)
- ★従業員数 15人 (村内者13人)
- ★製造品目 家庭電化製品の部品



# よるこびの人々

## 受賞おめでとう

# 特産めざして

乾燥いもづくりに大忙し  
榛東村さつまいも組合



▲乾燥具合がおいしさの秘けつ  
味が評判の風花

昭和60年に5戸の農家で結成された榛東村さつまいも組合では、乾燥いもづくりのシーズンを迎えています。

この乾燥いもづくりは、農閑期の現金収入にと3年前から始められたもので、ことし組合では1ヘクタールに作付けをしました。

11月中旬に畑から掘り出されたさつまいもは、天日で乾かされたあと、1本1本でいねいに皮がむかれます。水であくを抜いた後大きなかままで蒸され、数日間干されて出来上がり。

1キロ単位に袋詰めされた乾燥いもは、今月中旬から2月中旬にかけて「榛名特産の風花」の商品名で売られますが、ほとんどが口込みではけてしまうそうです。(乾燥いもの問い合わせは役場・産業経済課☎54-2211まで)

### わが家の健康づくり 主婦体験記で最優秀賞

20区 半田佳世子さん  
(主婦・35歳)

健康保険組合連合会が募集したわが家の健康づくりで、応募主婦体験記の中から136人中、最優秀賞に選ばれました。



民生・児童委員功労者表彰  
八区 松岡福雄さん(主査・58歳)  
昭和六十二年度群馬県社会福祉大会の席上、民生・児童委員功労者として群

馬県社会福祉協議会会長より表彰されました。

### 模範母子世帯表彰

14区 中島喜子さん  
(43歳)

昭和62年度群馬県社会福祉大会の席上、群馬県社会福祉協議会長より模範母子世帯として表彰されました。



農林水産大臣から感謝状  
五区 狩野清治さん(四十七歳)  
農林統計調査(農家経済)を5年間にわたり協力した功績が認められ、農林水産大臣から感謝状が贈られました。

ら、農林水産大臣から感謝状が贈られました。

### 県展で知事賞

17区 坂部子一さん(49歳)



知事賞に輝いた作品

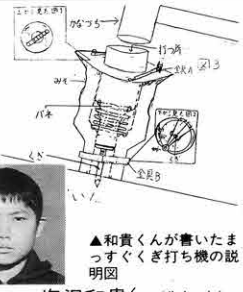

まつすくぎ打ち機  
で優秀賞  
市村アイテアサークル賞

▲和貴くんが書いたまつすくぎ打ち機の説明図

6区 塩沢和貴くん(北小6年)

## 企業紹介シリーズ

### 野口ベッド

昭和四十年に群馬町で操業を開始した後、昭和五十三年に本村に工場を移した野口ベッドは、二段ベッドの専門メーカーとして、県内外に広く知られていく種類はどれくらいあるんですか

「二段ベッドならありとあらゆるものがありますが、多くつくっているのは子ども向けのものです」と、社長の野口さん。

「消費者から求められるのは丈夫で長持ちし、その上安いことです。二

段ベッドは、発育ざかりの子どもさんが使うケースが多いので、丈夫で長持ちしなければなりません。これに答えるために私のところでは、安くて強い素材のむくを使っています」。

家具は耐久消費財。不況風とあいまって消費も伸び悩んでいるとか。「最近では東南アジアなどから、安いものが入ってくるようになりました。これらと対抗していくには、いいものをいかに安くつくるかです。幸いながら社は、長年つちかっていた技術と取り引き先の信用があるため、安定した生産が続いています」。

この業界は、消費者のニーズに答えた製品づくりが常に求められており、これに答える研究と努力に余念のない野口ベッドです。

「消費者から求められるのは丈夫で長持ちし、その上安いことです。二

段ベッドは、発育ざかりの子どもさんが使うケースが多いので、丈夫で長持ちしなければなりません。これに答えるために私のところでは、安くて強い素材のむくを使っています」。

家具は耐久消費財。不況風とあいまって消費も伸び悩んでいるとか。「最近では東南アジアなどから、安いものが入ってくるようになりました。これらと対抗していくには、いいものをいかに安くつくるかです。幸いながら社は、長年つちかっていた技術と取り引き先の信用があるため、安定した生産が続いています」。

この業界は、消費者のニーズに答えた製品づくりが常に求められており、これに答える研究と努力に余念のない野口ベッドです。



- ★所在地 大字新井2673番地 (11区内)
- ★従業員数 7人(村内者3人)
- ★製造品目 各種二段ベッド





# カメラリポート



▲合同演奏会のもよう

## 吹奏楽を一堂に

### 第一回三校吹奏楽部合同演奏会

榛中、北小、南小の吹奏楽部を一堂に集めての合同演奏会が、11月22日、北小体育館で開かれました。

5部で構成されたこの演奏会は、第1部で南小、第2部北小、第3部では榛中が、それぞれ自慢のレパートリーを披露しました。続く第4部では、この演奏会に招待された県立前橋商業高校吹奏楽部の模範演奏が、また第5部では4校の合同演奏による『線路は続くよどこまでも』が披露され、訪れた1,000人の聴衆を魅了していました。



▲たくさんの人が受講した交通法規講習会

## 交通法規講習会に119人

運転免許証更新時講習をあらかじめ受講してもらおうと、交通法規講習会が十一月十九日夜、農民研修館で行われました。この講習会は、昼間仕事を休みづらい人に便宜を図る目的で行われたもので、今回は、ことし十二月および来年一月と二月に更新を迎える人を対象に行つたところ、百十九人が受講しました。次回は来年二月に行われる予定です。

## 機械器具などを点検

### 消防団 火災シーズンに備える

火災シーズンを迎えるにあたり、機械器具などを点検し万々に備えようと、十一月八日、消防団の秋季点検が北小校庭で行われました。

この日は点検をはじめ、小隊訓練やポンプ操法、ラッパ吹奏などが行われたほか、各種表彰が伝達され、つぎの方々が受賞しました。

(敬称略)

★精績章表彰(日本消防協会)

★功労章表彰(県消防協会)

★精績章表彰(県消防協会)

★功労章表彰(県消防協会)

柳岡伸一

★精績章表彰(県消防協会)

第一分団・青木武 栗原豊 柳岡重臣 金井幸夫 第二分団・

岩田弘 第三分団・飯塚永一

小山隆 第四分団・高橋一美

本部班・綿貫智 狩野啓一

★精績章表彰(県消防協会)

十五年表彰 第一分団・柳岡伸

五年表彰 第一分団・高橋守

狩野伸一 高橋良一 狩野義夫

第二分団・安藤賢一 萩原順一

石川一郎 第三分団・狩野豊

堀崎和昭 羽鳥静男 蜂巣初男

小山豊 小山裕一 岩崎茂雄

第四分団・金井正幸 久保田浩

金井進 南良明 笹沢篤治 細

野孝 宿原和也 清水範雄 清

水武 富沢良彦 本部班・青木

勝彦 久保田勤作

★無火災分団表彰(村)

第二分団

## 全日本新体操選手権大会で 内海祐吾が準優勝

11月13から15日まで、名古屋市総合体育館で行われた第40回全日本新体操選手権で11区の内海祐吾さん(国士館大学、19歳)が、総合成績で準優勝に輝きました。

内海さんは高校(前工出身)のとき、インターハイで2年連続優勝するなどその実力と将来性が高くかわれてきましたが、この春大学に進んでからも着実に力をつけ、今回のすばらしい成績を残すまでになりました。

内海さんの夢である、「全日本チャンピオン」になる日も近いようですね。



## 十三区が五連覇

### 村民サッカー大会

第十二回村民サッカー大会が、十一月二十九日、中学校のグラウンドで行われました。ことしの大会には十二チームが参加。決勝戦は、昨年の覇者十三区と十九区の対戦となり、一対ゼロの僅差で十三区が勝ち、五年連続五回目の優勝を飾りました。三位は七区と十二区でした。また、最優秀賞に十三区の南和弘さんが、敢闘賞に十九区の久保田武志さんがそれぞれ選ばれました。



▲優勝を喜ぶ13区チームのみなさん



# はなやかに村民文化祭

▶芸能発表



村民の芸能と文化を一堂に集めた第十七回村民文化祭が、十一月二十日から二十三日まで四日間にわたり、農民研修館を会場に開かれました。  
二十一日には脚本家のジェームス三木先生による、「人生と



▲作品展

ドラマ」と題しての講演が行われ、会場は三百人の聴衆でいっぱいとなる盛況ぶりでした。  
また、大会議室で行われた芸能発表会には二百四十七人の発表者が、そして、会議室や和室などを利用した作品展には、盆栽や手芸、絵画や書道など三百九十七人から四百二十八点の作品が展示され、訪れた人々の目を楽ませていました。



▲ジェームス三木先生の講演

## 本村が上位を独占!

### 少年交通安全剣道大会



▶熱戦が繰りひろげられた少年交通安全剣道大会

交通事故に遭わないで健やかに育つと、十一月十九日少年交通安全剣道大会が北小体育館で行われました。

この大会には渋川市、前橋市、高崎市、北群馬郡、群馬郡、勢多郡から十九チームが参加しました。本村チームは団体戦で優勝したほか、個人戦では布施弘孝くん（北小六年）が優勝、青山克好くん（南小六年）が準優勝、松岡亨くん（北小五年）が三位に入るなど、上位を独占しました。



▲高橋伸治さん

## 高橋伸治さん、1,800円で2位 18区チームがソフトで3位

県民体育大会

十一月八日、県営敷島陸上競技場で行われた第二十二回県民体育大会秋季大会に、北群馬郡の代表選手として出場した十八区の高橋伸治さん（三十六歳）が、陸上の壮年男子B千五百メートル（郡の部）で、見事二位に受賞しました。

また、同じく十五日に河川敷グラウンドで行われた、同大会のソフトボール（郡の部）に出場した十八区チームは、準決勝で敗れたものの三位に入賞しました。

▲18区チームのみなさん



## 7区が王者復活

### 12回目の優勝 村民駅伝大会



▲王者復活をとげた七区チームのみなさん

11月16日、第18回村民駅伝大会が、北小校庭を発着点とする村内一周コース（8区間25.9キロ）に、19チームが参加して行われました。

ことしの大会は実力が伯仲。前半は18区と10区が、目まぐるしいトップ争いを展開。しかし、層が厚く昨年の雪辱に燃える7区が、第7区間からトップに躍り出てそのままゴールし、12回目の優勝を飾りました。

成績はつぎの通りです。

【区対抗】①7区（1時間26分31秒）②10区（1時間28分14秒）③6区（1時間28分18秒）④17区⑤2区⑥18区

【区間賞】第1区間岡部秀人（10区）第2区間山口光輝（18区）第3区間清水克哲（1区）第4区間渡辺孝（7区）第5区間浅見真（6区）第6区間小林実（2区）第7区間星野昌一（3区）第8区間富沢孝（17区）（敬称略）



# 広報クイズ

今月もがんばって下さい。家族みんなで解いてね。応募方法は回答用紙に書いてあります。

十二月三十一日までに応募して下さい。正解者の中から抽選で三十人に記念品をお贈りします。

★たてのカギ★  
①もういくつねると。

②この字型のくぎ。夫婦の間で

は、子どもがその役目をするこ  
ともある。

③不幸な人を見舞ってなくさめ

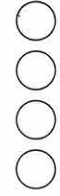

④山寺のおしようさんは、猫を  
かんぶくろに押し込んで遊びま  
した。

⑤お母さんが、頭をかかえなが  
らつづけるのは。

⑥十二月の代名詞。「師走」。

⑦攻め入ること。赤穂義士が有

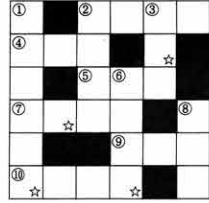

(☆をつなげて一つの言葉にしてね)

ること。

⑧菌みがきは〇〇〇予防になり  
ます。

⑨春先に顔を出すスキナの子。

⑩村民体育祭のメインイベント。

★よこのカギ★

①お母さんが、頭をかかえなが  
らつづけるのは。

②十二月の代名詞。「師走」。

③攻め入ること。赤穂義士が有

名。

⑨春先に顔を出すスキナの子。

⑩村民体育祭のメインイベント。

前回の答えと当選者

広報百九十九号のクイズの回  
答は、八十九通寄せられ八十七  
通が正解でした。正解者の中か  
ら抽選で、次の三十人の方に記  
念品をお贈りしました。

1区星野直己(10) 小山美香

カッコ内は年齢。(敬称略)

- (9) 2区岩田武則(12) 3区橋
- 原和夫(23) 綿貫将司(11) 星
- 野郎恵(9) 城田恵美子(35)
- 4区柳岡伸二(6) 7区石橋あ
- さ子(43) 松井祐子(9) 松本

- トク(75) 9区牧口剛(11) 10
- 区池田修平(9) 岡部正俊(7)
- 11区萩原直樹(9) 塩沢武(11)
- 金井美佳(7) 12区牧口ゆきみ
- (8) 15区小林幸光(16) 小林
- カッ子(60) 小池佐知子(11)
- 16区田島理穂(9) 17区笹沢美
- 保(14) 笹沢まさ子(34) 田島
- 花枝(63) 19区大山広美(7)
- 20区鉄本志乃(7) 竹内與喜
- 蔵(69) 高橋サト子(39) 自衛
- 隊釜瀬礼子(23)

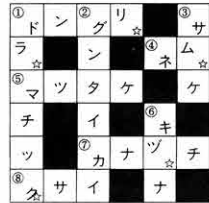

(ム) (ラ) (ツ) (ク) (リ)

- 岩片、それにピンクやグレーの火山灰などが  
薄い層をなしている。これらの層は空から降  
り注いだものではなく、火山噴火の時の火口  
からの噴出物が横殴りの状態で押し寄せたも  
のである。当時の榛東村は、この火山灰の灰  
かぐらで覆い尽くされてしまったはずである。
- ニツ岳はこの時にできた山である。
- もちろん、縄文時代の下新井遺跡もスッポ  
リと埋まってしまった。そして、そのことが  
遺跡を守るようになって、現在まで壊されず  
に残ってきたといえよう。発掘調査の範囲は  
六ヶ幅で長さ百四十メートルという細長い範囲の中  
だけであったが、遺跡の残りが良いために  
多くの成果を得ることができた。しかも、こ  
の発掘地点が遺跡のど真ん中を断り割るよう  
にあたっていたために、下新井遺跡の構造が  
手に取るように分かった。

# わだいにしひがし

## 菊と水仙の花が一緒



▲金井さんと三つ編み大根

## めずらしい三つ編み大根

十五区金井公正さん宅で  
は、根が変形して三つ編みの  
ようになっている大根がとれ  
近所の話題になっています。

この大根は、漬け物用として  
つくった百本あまりの中の一  
本で、「最初に見たときは、あ  
まりにもきれいに編んだよう  
になっていたので、女房と二  
人で感心しました。近所の人  
に見せたら、ほんとによくで  
きていると驚いてました」。

かま花しを水宅と農に人  
1月せの珍目の寒んこ光近  
ら咲かめい々このきに観  
通なを始て人。佐わで、店訪  
普通花きつ、す。井ウもの直  
は、けか咲がいて区ルハた  
水仙に15ニえら宮め、買  
寒水月11緒水ませし業あ  
らすとい寒水仙のし業あ

## ふるさとの歴史を探る シリーズ③

### 火山灰下の下新井遺跡



▲発掘調査のまよう

下新井遺跡の発掘調査は、北風の吹きすさ  
ぶ寒い中で行われた。ほ場整備事業が農閑期  
に実施されるからである。調査は、この工事  
で遺跡が破壊されてしまう部分について行わ  
れる。下新井遺跡では、新たに道路になる部  
分について調査されることになった。

まず、畑の耕作土を取り除くと、下からピ  
ンク色をした火山灰層があらわれる。この層  
は、六世紀に榛名山の二ツ岳が爆発した時の  
ものである。この火山灰を丹念に調べると、  
色々なことが分かる。細かい砂状や小石状の

下新井の縄文ムラは、直径百メートルの円  
形をしたムラであった。そして、一番外側に  
住居が作られていた。そこには石を敷き詰め  
た建物もある。食糧を蓄えるための穴もあつ  
た。また、中央部には石を配した墓場も発見さ  
れた。(県史編さん室 能登 健)







# わが家のアイドル

16区 吉澤

「優しく思いやりのある子  
になってネ」



## 写真を送ってね

係では、わが家のアイドルを募集しています。対象は生後6か月から1歳半までです。写真のうらに赤ちゃんんと両親の名前、親の願いを書いて、企画広報課まで送ってください。



## はくち穴

はくち穴は、榛名グラス工藝村のわきを走る林道吾妻山線を登り、上水道の北部貯水池を200mほど過ぎた右側の小高い所にあります。この穴は人工的に掘られたものと推定されていますが、いつ、だれが、どんな目的で掘ったのかは定かではありません。遠く明治以前の時代には、ここでよく、人目をしのんでばくちがうたれていたため、この名が付いたとの言い伝えがあります。

現在この付近一带は村有林の杉で覆われていますが、しばらく前までは視界が広く開け、その眺めはまさに絶景で、多くの村びとが訪れていました。



▲周囲を木立で覆われ訪れる人も少なくなったはくち穴

## ふるさとの名所・旧跡 ⑬

## お元気ですか

### 上手なお酒のつきあい方

きまえよう！  
お酒の適量は愚酔いや二日酔いをしない程度ですが、中年以降ともなると若いときのように余力がありません。したがって自分の適量であつても、年々減らすのが適当です。安全な酒量は一日二合以内で、さらに週に一日ないし二日はお酒を飲まない日をつくるのがよいでしょう。

十二月の声を聞き、忘年会・新年会のシーズンとなつてきました。どうせお酒を飲むなら陽気に楽しく飲もうではありませんか。今月は上手にお酒につきあふコツについてご紹介します。

## こちら保健婦です

2飲むなら楽しくほがらかに！  
仕事の悩みや対人関係の悩みなどを愚痴りながら飲むと、ついつい適量を上回つてしまい、愚酔いや二日酔いをまねきやすくなります。どうせお酒を飲む



ならば、楽しくほがらかに飲まなければ損ですね。  
3タンパク質とビタミン類を たっぷりと！  
アルコールはタンパク質が原料となる酵素で分解されます。そのため、タンパク質が不足す

るとアルコールの分解が遅れ肝臓に負担がかかります。お酒を飲むときは肉や魚、豆腐、チーズ、卵といったタンパク質が豊富に含まれている食品と、ビタミン類補給としての野菜や海藻を十分とりましょう。

4穀類を食べ過ぎないように！  
アルコールには中性脂肪の産生を増大させる働きがあるため、ご飯もおかずもたっぷり食べてそのうえお酒を飲むと、ますます脂肪が増えてしまいます。肥満体の人は、心臓に負担をかけるほか、糖尿病や脂肪肝がおきやすいといわれています。

お酒を飲む場合には、その分だけ脂肪や甘味・穀類を減らすことが健康維持に大切です。

## 貯水池で遊ばせないで

子どもたちにとりうれしい冬休みの時期を迎えました。しかし、冬休み期間中は子どもたちの事故に、特に気をつけなければならぬ時期でもあります。農業用貯水池での水の事故もその一つです。貯水池での魚釣りやスケート、池の回りの遊びは絶対にさせないようにしましょう。各家庭での注意はもちろんのこと、この様な光景を見かけたら進んで注意して下さい。また、貯水池の管理者は池の出入り口のカギをかけておくとともに、池の回りの管理徹底をお願いします。

## 健康標語を募集

「わが家の健康法」を二十字以内の標語にし、官製ハガキで役場保健年金課まで送ってください。応募者全員に記念品を贈ります。締め切りは一月十五日。

## 人口と世帯

人口	11,192人 (+23)
男	5,856人 (+24)
女	5,336人 (-1)
世帯数	3,256戸 (+19)
(11月1日現在住民基本台帳登録数)	
( ) は対前月	