



ぼくたち、わたしたちは
辰年生まれで～す。

(写真は南小5・6年の辰年生まれのおともだち)



● 主な内容 ●

- 新年のあいさつ 2・3 ページ
- 12月定例村議会 4・5 ページ
- 歳末助け合いおよび共同募金 ..6・7 ページ
- ふるさとの名所・旧跡 8 ページ

広報はよく読んで綴って保存しましょう

しんとうは辰年

辰は十二支の中で唯一の空想の動物です。ある動物図鑑では辰は竜として「大蛇に角や猛獣、猛鳥の顔を組み合わせた伝説の動物」とあります。

伝説の竜は中国や日本だけでなく、同じようなものがヨーロッパやインドなどにも見られます。どれも実在の動物を組み合わせたようなものですが、中国や日本の竜は蛇の胴に足をやし、鬼の顔に鹿の角をつけたような動物です。

竜は日本では、水をつかさどる力を持って、いとされ、竜神や竜王に雨ごいをする風俗が各地にあります。「竜住む池は水枯れず」とか「竜の手は小さしといえどもよく雨を降らす」などといわれるのはこのためです。

「心の行政」を推進

榛東村長 浅見道雄



新年明けまして、おめでとうございます。村民のみなさん、ご家族おそろいで輝やかしい新春を迎えられ、心よりお慶び申し上げます。

私が村長に就任して、早二年半が経過いたしました。その間、いろいろの難問に突き当たりましたが、それら大部分の解決をみることで、村民みなさま方の温かいご支援の賜と深く感謝いたしております。

最近、榛東村の様相が大きく変わってきたように私は思っております。その一つは、民間企業の榛東村への盛んな進出であります。すでに十二区

上位部に通信衛星管制センターが、長岡上位部にはクリスタル工場が完成し、営業を開始しております。また、黒髪神社東に日本サテライトネットが建設されようとしております。山子田上位部の白子の工場は着々と建設が進められ、ことしの秋には完成をみることにしております。

二つには、観光やレジャー施設の増加・充実であります。すでにある卯三郎こけしやテニスリゾートに加えて、六階建てホテルのビングスインが営業を開始いたしました。さらに、富士見峠を含む吾妻山周辺に遊歩道が完成し、あづま家が建てられようとしております。笹熊十二様周辺の修景美化事業も着々と進んでおります。ゴルフ場の新設

については、村の苦しい財政を救い、山のようなたくさんの方の村民の諸要求に応える唯一の手段として、どうしても成功させなければなりません。三つには、今日の低迷した農業の打開策として

いろいろな努力がなされておりますが、それが大

変具体化したことであります。すでに『宮室の里』では二年前からその実行に移り、かなりの成果をあげております。長岡や山子田上位部には個人による販売店が軒を並べ、それらを統合した物産センターの構想も検討されております。養蚕について

は、広馬場と山子田に稚蚕人工飼育施設が建設され、時代にマッチした新しい養蚕経営が実施されようとしております。また、空いた水田や桑園に何を作ればいいのか、このことをこしは真剣に検討し、少しでも農家の収益をあげるための工夫と努力をしようと考えております。

四つには、地域ごとの自主的活動が大変盛んになってきたことであります。長岡地区の高齢者役割増進事業としてはじまった環境美化活動が、昨

年は全村に波及し、村中の道路がサルビアとマリゴールドで美しく飾られ、村外の人々から称賛の声を聞いたことは、最近にない快挙であります。また、昨年はほとんどの地区で夏祭りが行われ、

大人と子どもが一体となつての心の交流がはかられました。その集大成が、秋のあのすばらしい産業祭であつたと私は思っております。清水知事のいう「心の行政」の芽が、榛東村にはすでに育ちつつあるような気がするの

であります。やらなければならぬ事業が山積しております。私がこし、特に研究・努力したいと考えていることは老人対策、保健対策、スポーツ文化の振興、教育問題等「心の行政」であります。

また、昭和六十二年に村が手掛けた事業として、七区コミュニティセンター、役場北の共同福祉施設、広馬場人工稚蚕飼育施設、相小跡のグラウンド整備、社会体育館の改修、中学校卓球場の建設、村営住宅の建設、村民公園の造成、さらに、大規模ほ場整備や村道の舗装、災害を受けた河川や道路の復旧等があります。そして、村民のみなさまの頭を悩ませた南小学校の適正化問題や新幹線濁水問題等も、ようやく解決をみることができました。

さて、新しい年昭和六十三年でありますが、八区コミュニティセンターの建設、スポーツ施設の改修、南小付近公共施設の土地造成、ゲートボール場の整備、ほ場整備、地区道路や河川の改修等、

以上、新春に臨んで、榛東村の行政の現状と所信の一端を述べさせていただきますが、こしにもまた、さらに、村民みなさま方のご理解とご協力をお願いいたします。

みなさまが、健康で素晴らしい年をお迎えできますよう、心よりご祈念申し上げます。年頭のごあいさつといたします。

村民と共に歩む議会

村議会議長 坂庭実

皆さん明けましておめでと。ございます。希望に満ちた輝かしい新春を迎え心からお慶び申し上げます。

昨年は地方自治法施行四十周年、市制町村制公布百年の記念すべき年であり、ますます地方自治発展が叫ばれた年でありました。私たち村議会議員もその主旨を踏まえ、榛東村の発展のため山積する課題に積極的に取り組んで参りました。この



間村民の皆様には種々ご指導ご協力をいただき、心より感謝申し上げます。特に昨年は長い間の課題でありました、新幹線対策の補償問題が解決致しました。ご承知のように昭和四十八年上越新幹線榛名トンネルの工事着工以来、村内の大半の地域が濁水に苦しみ、これを補うため幾多の工事が施工されて来ましたが、これら施設の維持管理費と個人の水道超過料金の補

償問題は交渉が難行しておりました。しかし、先輩諸氏のご協力による交渉委員会が鉄建公団とねばり強い交渉を重ねた結果、水道の超過料金の補償額が決定、続いて三月、国鉄からJR東日本に切り替えになるぎりぎりの時点で、農業用水の維持管理費の補償額の交渉が成立し、協定を締結することができました。この金額は村の年間予算に匹敵するほどの大きな額であり、長い将来に渡って農業用水を確保するための基金としてこれを永続させるため、六月の議会において「農業用水維持管理基金条例」を設置いたしました。十有五年の長い長い歳月に、代々の議会に引き継がれてきた難問題も、これで一応の解決をいたしましたことは、関係者皆様方のお力添えとご指導の賜であり、心からお礼申し上げます。また、昨年は村の基幹産業である養蚕の活性化を

図るため村内稚蚕共同飼育所の再編整備事業を進め、農協運営による人工飼育の稚蚕飼育所の着工をはじめ共同福祉施設の着工、これは最近の都市化傾向の中で中小企業の従業員が多くなっておりますが、その人たちの福祉、文化、教養のための拠点としての施設であり、これが有効に活用されることを期待しております。さらに村営住宅第二期分として十戸の建設や、村の農業基盤の確立のためのほ場整備事業も着工されました。これらの事業は今年三月が工期となっており、立派に完成することが待たれます。こうして昨年は村の公共事業も財政難とはいえ、積極的に推進されたことは同慶のいたりです。今後さらに村民のニーズにに応え事業を推進するには、自主財源確保のための施策も必要欠くことのできないことでもあります。

誠には喜ばしい限りです。今後も引きつづき企業誘致、観光開発などに努力しなければなりません。幾つかの企業からも引合いもあります。その一つには、日本サテライトネットワーク株式会社という、人工衛星からの電波で営業する企業が、広馬場地区に進出することになっております。また、一昨年来より課題になっておりますゴルフ場の件については充分調査研究が行われ、六月議会において財政調整基金条例の改正が行われ建設の準備が進んでおります。公共事業については、南小学校区内の公共施設の建設やほ場整備、道路の改良舗装をはじめ、農産物センター等も課題となっております。この外、教育、福祉、産業等々課題は山積しておりますが、これらの課題に積極的に取り組み、榛東村の将来の発展の礎としなければなりません。幸い昨年はこうした見地から、「健康で活力と文化に満ちた住みよい村」をテーマとした、第三次榛東村総合計画を策定し、昭和六十二年から七十年を目標とした指針が示されました。これは、村民の要望やアンケ

ートを基本に策定された計画であり、保健、福祉、教育文化、産業経済、その他多岐に渡っておりますが、特に土地利用については、これを受けて「榛東村都市整備基本計画」が完成し、「豊かな自然環境と調和した個性と魅力ある社会を目指して」と題して、①人口の配分計画、②土地利用計画、③都市施設計画（道路網計画、公園緑地計画、下水道計画）等が明確に示されております。この様に村の進むべき道が示されたといえ、取りまく諸条件は容易ならざるものがあります。国は行政改革の名のもとに補助金や交付金の削減を、一方地方の時代といわれる中で国から地方への財政負担は年々増加しているのが現状です。こうした厳しい条件の中ではありますが、第三次総合計画の主旨を踏まえ「活力と文化に満ちた住みよいむらづくり」を目指して今年も心新たに頑張る所存です。村民の皆様のご指導とご鞭撻の程を心よりお願い申し上げます。新年のごあいさつといたします。

12月 定例村議会

関谷塚地区 土地改良事業 を承認

第四回定例村議会が十二月十六日から二十三日まで、八日間の会期で開かれました。今定例会では昭和六十二年一度一般会計補正予算、農業災害条例の設置、村税条例や財政調整基金条例の一部改正、土地改良事業計画、村道路線の廃止と認定、そして、二つの議員提出議案、一般会計や特別会計および事業会計の決算認定などが審議され、すべて原案通り承認されました。また、陳情と請願では、継続審議となっていたものや今議会に出されたものを含めた二十五の案件について、付託された各委員会より報告がされ、それぞれの決定が承認されました。

可決された議案は

◆昭和六十二年 一般会計補正予算

歳入歳出予算の総額に、歳入歳出それぞれ一千八百八十九万七千円を追加しました。

歳入で増えた主なものは、村税二千万円、寄附金一千百十万円（椽東村農業共済組合清算事務所から六十万円、任意共済推進協議会から五百万円）、地方交付税一千八十万六千円などです。逆に減った主なものは財政調整基金からのとりくずし金二千五百万円などです。

一方、歳出で増えた主なものは、道路新設改良費八百八十三万三千円、災害復旧費七百二十四万六千円などで、逆に減った

◆農業災害基金 条例の設置

この基金は、大規模な農業災害が発生した場合、基金から生じる収益の中から農家などに助成金を交付し、農業経営の安定に役立てようとしたものです。

◆村税条例の 一部改正

所得控除のなかに配偶者特別控除が設けられました。この控除は昭和六十三年課税分から適用されるもので、控除額は最高で十四万円となっています。また、昭和六十三年度および

6議員が 通告質問

一般質問要約

●農村集落 排水事業

質問 農村集落排水事業の推進について、村の考え方を聞きたい。

答弁 農村集落排水事業というのは、家庭雑排水などの汚水で田用水を汚染させないための下水道事業であるので、対象となるのは水田のある区域に限定される。本村では、利根川上流流域下水道事業計画からはずれている一部の区域が対象となるが、すでにこの事業を実施している町村の例を参考にしながら検討していきたい。

●防災無線

質問 防災無線は何年度事業で実施するのか。

答弁 現在、有線放送に加入している世帯は五〇軒弱であり、緊急性と重要性からみても早速

に導入する必要がある。防衛庁の補助金を受けて昭和六十四年度事業で実施すべく、準備を進めている。

●農業振興

質問 本村の農業は危機に立たされていると思うが、今後の農政はどのように進めていくのか。

答弁 二指摘の通り、本村の農業は大変厳しい状況にあり、重大な局面を迎えている。そこで、議会や農業委員会、その他関係機関の代表からなる、農業振興協議会（仮称）のようなものをつくり、農業の担い手の育成や農用地の流動化、地域の農業振興の推進などあらゆる角度から検討を加え、農業に活力が戻るよう全力をあげ努力していきたい。

●道路整備

質問 村内の道路改良および舗装については、地域住民の強い要望があるので積極的に進めてほしい。

答弁 本村では道路建設事業と土地改良事業により道路整備を進めているが、今後も、生活道路を中心に積極的に改良・舗装をしていきたい。

●企業誘致

質問 最近企業進出が盛んであるが、留意点は。

議会報告

昭和六十四年度以降に適用される、個人村民税の税率や退職所得課税の税率などが改正されました。税率改正は昭和五十九年に改正以来四年ぶりのことです。

◆財政調整基金

条例の一部改正

本村の村有林内にある渋川広域組合の一般廃棄物最終処分場は、昭和六十三年八月三十一日までの予定で使われてきましたが、このほど組合より、昭和六十五年八月三十一日まで利用を延ばしたいとの申し込みがありました。このため村では、処分場に隣接する村有林六千五百七十四平方メートルを、財政調整基金に属する土地から除外し、処分場増設用地として貸すことにしました。

◆関谷塚土地改良事業計画

関谷塚地区土地改良事業が承認されました。関谷塚地区は、防衛の補助を受けて村営事業として行われるもので、総面積は三十一・六ヘクタールにおよびます。昭和六十二年に換地計画を組み、昭和六十三年で面的整備工事、そして、昭和六十五年年度には換地処分登記を行う予定で、概算事業費に一億百九十万円を見込んでいます。

◆村道の路線廃止と路線認定

村道の路線廃止と路線認定が承認されました。

廃止された路線は甲倉戸十六号線ほか四十路線で、逆に認定された路線は、雛子2号線ほか四十五路線となっています。今回の廃止と認定は、主に土地改良事業の施行にともなうものです。

◆意見書の提出

(一)

このほど厚生省では、「国保制度の課題と改革の基本的考え方」を国保問題懇談会に提出しましたが、榛東村議会は、この改革案に反対の意志表明をし、

国の関係機関へ意見書を提出することになりました。

◆意見書の提出

(二)

村議会では国に対し、道路整備の推進を要請するため意見書を提出します。

◆決算認定

昭和六十一年度の一般会計、住宅新築資金貸付および国民健康保険、老人保健の特別会計、水道事業会計のそれぞれの決算が、議会の認定に付され承認されました。

◆職員の給与に関する条例の一部改正

人事院勧告による国家公務員

の給与引き上げにともない、職員の給与改定を昨年四月にさかのぼって実施するものです。

◆昭和六十二年一般会計補正予算

歳入歳出予算の総額に、歳入歳出それぞれ七百四十二千円を追加しました。

歳入で増えた主なものは河川災害復旧費補助金一千六十三万円、村債六百三十万円などで、逆に減った主なものは財政調整基金からのとりくずし金八百八十万などです。

一方、歳出で増えた主なものは河川災害復旧費一千六百八十三万円などとなっています。

定例村議会は年四回(三六、九、十二月)に開かれます。

第4回定例村議会請願文書表

受理番号	請願件名	請願者氏名	付託委員会
5	南部保育園の駐車場及び園周辺道路の舗装整備に関する請願	南部保育園保護者会代表 清水一ほか	建設 設統
6	教職員定数第5次12カ年(1980年~91年度)の完全実施に関する意見書の提出についての請願	群馬県渋川市1759-2 有賀英明	文教厚生 採択

第4回定例村議会陳情文書表

受理番号	陳情者住所氏名	陳情要旨	付託委員会
24	中村直樹外52名	栃木県東武東工場の工場移転を含めて、公害対策について	文教厚生 採択
25	第4区子供会々長 竹田武ほか	第4区コミュニティセンターより北小学校への通学道路舗装工事早期実施について	建設 設統
26	前橋市南町3丁目28-17 社団法人群馬県造園建設業協会 会長 金子才十郎	緑化事業の予算増大について	産業経済 採択
27	群馬県産業廃棄物処理協会連絡協議会 会長 佐藤秋三郎ほか	産業廃棄物最終処分場設置促進に関する陳情	総務 採択
28	代表 19区々長 清水正亀	稲荷川河線改修工事について	建設 採択
29	群馬県渋川市金井2854 国立療養所西群馬病院内第二種社会福祉事業団体群馬県患者同盟 会長代行 古川圭助	長期入院患者に対する冬季見舞金支給について	文教厚生 採択
30	代表 鎌田忠雄外	創価学会の寺院建立の用地斡旋について	総合開発 採択

答弁 本村は、二千坪程度の用地を必要とする企業から引き合いがある。このような企業を積極的に誘致し、雇用の促進や税

取の確保、地域の活性化を図りたい。また、公害のない企業の誘致はもちろんだが、万が一公害などが発生した場合、企業への指導を徹底していきたい。

●利根川流域下水道計画

質問 利根川流域下水道計画と村の都市計画での公共下水道計画について、どのように進めていくのか聞きたい。

答弁 村の都市基本計画は計画書ができあがったので、これに基づき具体化への準備を進めようとしているところである。また、流域下水道計画については、本村はまだ事業認可がされていない。昭和六十五年に事業認可の見直しがあるので、このとき認可されるよう申請したい。

検討を重ねている。

●ゴルフ場建設問題

質問 ゴルフ場建設については反対の立場をとる人から訴訟が出されているが、村の今後の取り組みは。

答弁 現在、開発業者から県に対し大規模開発の変更協議申請が出され、県はこれを審理中である。県との協議が終了後土地の賃貸借契約を結びたい。ゴルフ場は、村の収入面から見ると最も優れた企業といえるので、一日も早い完成を望んでいる。

●観光農業

質問 二区や十五区の一部で、漬物などの加工食品を手がけている。農産物加工所をつくらせたいとの話があるが。

答弁 現在、二区および十五区が県の村づくり重点集落の指定を受け、新しい農業の道を模索している。特に十五区においては、熱心な農家が「宮室の里」をつくりがらばっている。村としても、これらの地区や活動を全面的に支援していきたい。また、長岡地区においても物産センターの話が持ち上がっている。農産物加工所についてはこれらと合わせて検討していきたい。

●稚蚕共同飼育所の活用

質問 稚蚕共同飼育所の活用についての考えは。

答弁 養蚕については、飼育所再編や人工飼料の導入を図る一方で、遊休飼育所の活用方法も早急に結論を出さなければならぬ時期にきている。現在、

議会の産業経済委員会を中心に

昭和六十二年度共同募金および歳末助け合い運動につきましては、村民のみならず、総額三百九十万一千八百三円という多額の浄財が寄せられました。

この尊い浄財は県や村の社会福祉事業に有効に活用して、あらゆる福祉事業の向上を図りたいと思います。

ご協力大変ありがとうございました。

は3,901,803円

すこの尊い浄財

個人募金

- 100,000円
市恒恒 田中恒 湯浅昭子
- 20,000円
後藤喜紀
- 10,000円
一憲江 善養寺登志澄 善養寺良真信 千木内孝次 竹内忠朗 岩田四正 星野一男 星野一得 牧口池徳成 阿久沢晃秀 小川間秀 草岡福雄

- 雄一弘 道幸光 見田下田 浅茂真 立見原 萩高阿 福小富 富小宿 杉田一 田倉川 早早青 岩田森
- 博道雄 干吉博 源一郎 恒陽信 敏敦 清晃
- 5,000円
田田

- 力治明俊博高樹興行雄夫雄 智明俊博高樹興行雄夫雄 野野辺海村直和照幸吉茂芳 野野辺海村直和照幸吉茂芳 星野高内中中白富阿久沢大新笹 田中勝造 三侯源芳太郎 一貞一 小藤山寿次 小山野武
- 3,000円
造市男

職域募金

- 役場職員一同 38,871円
前橋精密従業員一同 3,634円
自衛隊 111,600円

募金箱

- 役場窓口 3,063円
公民館 290円
農協カウンター 280円

学校募金

- 榛中生徒職員 12,957円

その他

- 議会議員一同 40,000円
合計 2,096,695円

(順不同敬称略)

区	戸別募金 (赤い羽根)	歳末助け合い 募金
1	49,200円	30,980円
2	38,500	24,850
3	71,000	43,800
4	36,000	24,970
5	32,800	23,450
6	44,600	34,310
7	78,800	50,935
8	44,400	30,900
9	100,800	63,292
10	90,300	59,907
11	63,800	41,785
12	34,400	21,250
13	43,400	30,350
14	30,500	19,270
15	36,000	26,150
16	43,800	28,277
17	29,900	20,810
18	38,420	25,360
19	38,800	28,092
20	91,070	40,000
その他		99,880
計	1,036,490	768,618

その他の内訳：吉岡・榛東ライオンズクラブ 50,000円、榛東山草会32,170円、救世真教榛東教導所17,710円

忘れずに 申告を

申告期間は
2月16日から3月15日まで

所得税、村民税の申告は、二月十六日から三月十五日までです。昨年中の所得金額や税額を自分で正しく計算し、期限内に遅れないよう早目に申告と納税を済ませてください。

相談会場の混雑を避けるため、相談日等について指定を受けている方は、ぜひその日に指定会場へおいでください。

相談日	対象者	相談会場
二月二十四日	税務署から通知のあった方	農民研修館
二月二十五日	課税山林所得のあった方	高崎税務所
三月十五日	のあつた方	長岡集会所
二月十六日	一区および二区の一部	長岡集会所
二月十七日	二区の一部および三区	長岡集会所
二月十八日	四区、五区、六区	農民研修館
二月十九日	七区、八区	農民研修館
二月二十日	九区および十区	農民研修館
二月二十一日	十一区の一部および十二区	農民研修館
二月二十二日	十三区、十四区	榛東農協広馬場事業所
二月二十三日	十五区、十六区	榛東農協広馬場事業所
二月二十四日	十七区、十八区	榛東農協広馬場事業所
二月二十五日	十九区	榛東農協広馬場事業所

※相談日は土、日を除きます。
なお、相談時間は午前9時から午後4時までです。

本村は、青色申告宣言の村として、青色申告を積極的に推進中 念。

大火事につながります

消火栓付近での駐車



ドライバーの皆さん、ご存じですか。あなたのちよつとした不注意による駐車で、「尊い人命」や「貴重な財産」が危険にさらされていることを。

相つぐ福祉表彰

4人が受賞



▲受賞を喜ぶ関係者

このほど、長年福祉事業にたずさわって社会福祉の向上に貢献した、つぎの方々が表彰されました。

(順不同敬称略)

【保護司】県知事感謝状・3区森田正雄、県保護司連盟会長表彰・10区岩崎市松

【更正保護婦人会】

県更正保護婦人連盟会長表彰・17区藤井トヨ、前橋保護鑑察所長表彰・12区鎌田キヨ

5区が国民年金模範地区

社会保険庁長官表彰受ける

5区ではこのほど、国民年金事業の推進に積極的に協力した功績が認められ、社会保険庁長官より表彰を受けました。



感謝状が贈られました。者として、

事から、国民年金事業の模範民間協力者として、

県知事から感謝状

十五区 金井フク子さん

国民年金委員として活躍

している15区金井フク子

さんは、このほど群馬県知

事から、国民年金事業の模

範民間協力

者として、

感謝状が贈

られました。

寄せられた浄財

有効に活用しま

喜びの人々

受賞おめでとうございます

法人募金

30,000円

- 高田建設(株)
- 千木良建設(株)
- 岩崎建設(株)
- 湯浅組(株)
- 岸建設(株)

20,000円

- 羽鳥製材所(株)
- 湯浅花火店(株)
- 前橋精密工業(株)
- 東京鋳造(株)
- 岡部組(株)
- 井養鶏場(株)
- 南橋工業(株)
- 南橋建設(株)
- 成建商(株)
- 峰工業(株)
- 三下田工設(株)

10,000円

- 山二建設(株)
- 小沢樹脂(株)
- 棟東葬祭センター(株)
- 大竹栄内食肉部(株)
- 遠藤工務店(株)
- 東洋フイルス(株)
- ハラナグラス(株)

- 清水重機工業(株)
- 上州神興製業協同組合(株)
- 三国コンクリート(株)
- 深井無線工業(株)
- トーオ物産(株)
- 帝興業(株)
- 岡本物産(株)
- 山本水産(株)
- 田村運送(株)
- 三俣建設(株)
- 榎名食肉センター(株)
- 榎本鉄工所(株)
- グリーンランド(株)
- サイトウデンキ(株)
- 榎東村農業協同組合(株)
- サンクリーニング(株)
- 大沢商店(株)
- 小川繊維工業(株)
- 田中設備(株)
- 榎名ビングスイン(株)
- ハラナ油脂商会(株)
- 藤藤総業(株)
- 佐藤総業(株)
- サンレジ(株)
- 榎東運輸(株)
- 牧口鉄工所(株)
- ユアサ薬品(株)
- 群銀榎東代理店(株)
- トゾカクリーニング(株)
- 小山製作所(株)
- KAZの店(株)

- 中華大榎(株)
- 小山建築工業(株)
- マルコー商事(株)
- 牧口工務店(株)
- 吉沢工業(株)
- 栄産業(株)
- 岡部建材工業(株)
- 萩原産業(株)
- 阿久津電気(株)
- 富士レジオ(株)
- 北榎自動車整備工場(株)
- 上野原生産森林組合(株)
- 榎新様名カントリークラブ(株)
- 一倉商店(株)
- 内海電気製作所(株)
- 南通信工業(株)
- 相馬園(株)
- 加藤モーターズ(株)
- 富沢石油物産部(株)
- 一倉製作所(株)
- 天田商店(株)
- 新東(株)
- 光電気(株)
- 榎東工場(株)
- 清水モーターズ(株)
- 大山養鶏場(株)
- 下田農機具商会(株)
- 小林水道工事店(株)
- 日新石油(株)
- 小林輪(株)
- 萩原組(株)
- 岩田製作所(株)

- 浩和事務機(株)
- 金井商店(株)
- 柴本商店(株)
- インテリアハルナ(株)
- サンケイ電子製作所(株)
- 内海ベニア商会(株)
- 浅見水道(株)
- 榎原機械(株)
- 小山ストア(株)
- 松岡工業所(株)
- 開口エンジニアリング(株)
- 真塩電気(株)
- ビックベル(株)
- 大成産業(株)
- 群馬モールド(株)
- インテリアマンサム(株)
- 柿木坂食堂(株)
- ユニックス(株)
- 野口製作所(株)
- とみつね業(株)
- 富沢興業(株)
- 富本重機材(株)
- 伊与久建組(株)

3,000円

- 榎名モーターズポータル(株)
- 榎東水道(株)
- 高橋モーターズ(株)
- 安全基産(株)
- 三輝産(株)

家族の人は届け出を

年金受給者が死亡したとき

で受け取った年金は、あとで全額返していただくことになりま

すので、早めに届け出をしてください。

★ このような事態を避けるため、道路交通法では次の道路部分を

消防署や消防団では、火災のとき少しでも早く火災現場に到着し、少しでも早く消防水利を確保して放水を行い、被害を最小限に食い止めることができるよう、日夜消防隊員の訓練や消火栓、防火水そうなどの消防水利施設の点検等を行っています。しかし、火災が発生したときもしあなたの車が消火栓や防火水そう付近、あるいは狭い道路に駐車していると、現場到着や放水に時間がかかり小火ですむ火災が大火になり、尊い生命や財産が失われることになりま

支払月	支給期間
2月	12月 1月分
4月	2月 3月分
6月	4月 5月分
8月	6月 7月分
10月	8月 9月分
12月	10月 11月分

★ 年金を受けている人が亡くなったら、家族の人などは「死亡届」を提出してください。

★ 死亡した人が受け取っていない年金があるときは、遺族が受け取ることができ、届出が必要です。

★ 届出をしない場合は、受給額を返すことになります。

★ 旧国民年金法の老齢年金の支払いは三、六、九、十一月の年四回払いでしたが、昭和六十三年二月から二、四、六、八、十、十二月の年六回払いに変更されます。

老齢年金は年六回払いに

★ 狭い道路で駐車車両の右側道路敷に三・五以上の余地のない所。

★ 消防用機械器具置場(消防車の車庫等)の出入口等から五以内の部分。

★ 早くと注意していただいてもしもの時」に消防隊が十分活動できるように協力をお願いします。

★ 駐車禁止にしています。

1 消防水利を確保するために消火栓や防火水そう、指定消防水利から五以内の部分。

2 早く火災現場に到着するために

わが家のアイドル

4区 柳岡 光葉ちゃん
八カ月



写真を送ってね

係では、わが家のアイドルを募集しています。対象は生後6カ月から1歳半までです。写真のうからに赤ちゃんとお親の名前、親の願いを書いて、企画広報課まで送ってください。

「明るく健やかに育ってね」



▲聖宮神社の神楽殿と本殿

聖宮神社



ふるさとの名所・旧跡 ⑭

産土(うぶすな)様として親しまれている聖宮神社は、いまから千二百十六年前の宝龜三年に創立されたとの記録があります。祭神は大市姫命(おおいちのひめのみこと)で、その昔から広馬場地区(古くは広馬場村)に氏子をもち、栄えてきました。この神社は女性に御利益があると言われ、しばらく前までは女性が嫁つぐとき、あるいは嫁ついできたときに、また、出産後の床上げのときなどにお参りする習わしがありました。昭和四十六年に村の無形文化財に指定された聖宮神社太々神楽は、春と秋の例祭のとき氏子の繁栄を祈願して奉納されます。

おめでた*** ...おめでとう

- ★お誕生おめでとうございます
- 14区 細野真紀ちゃん (徳得さん長女) 10月25日生
 - 11区 佐俣真由子ちゃん (良一さん長女) 10月27日生
 - 4区 木沢沙也香ちゃん (克修さん二女) 10月29日生
 - 19区 後閑秀紀ちゃん (洋さん二男) 11月4日生
 - 9区 藤島 操ちゃん (清さん長女) 11月5日生
 - 9区 小西裕太ちゃん (俊一さん長男) 11月10日生
 - 11区 和栗 好ちゃん (利夫さん三女) 11月11日生
 - 13区 藤田彩子ちゃん (守さん二女) 11月11日生
 - 10区 齋藤愛里ちゃん (都雄さん長女) 11月12日生
 - 14区 細野美香ちゃん (孝さん長女) 11月13日生
 - 11区 阿久澤瑞央ちゃん (隆明さん二男) 11月14日生
 - 9区 内海 亮ちゃん (延雄さん長男) 11月20日生
 - 17区 初谷絵美理ちゃん (隆幸さん長女) 11月20日生
 - 3区 星野真紀ちゃん (賢治さん長女) 11月25日生
- おくやみ申し上げます
- 2区 岩田常次郎さん 81歳
 - 3区 秋原 武さん 83歳
 - 5区 小山岩吉さん 90歳
 - 14区 細野省三さん 64歳

人口	11,188人 (-4)
男	5,836人 (-20)
女	5,352人 (+16)
世帯数	3,246戸 (-10)
(12月1日現在住民基本台帳登録数)	
	()は対前月

人口と世帯

お元気ですか

初めての医者には
病歴をのべたほうがいい



マンガ/久保きよこ

マンガで見る

医者のかかり方 あれこれ



夜間の往診はみんな困る



※往診は十分な診療もできないし、また時間外診療と同様に割増し料金もとられる。患者も自己負担になる。

全快したら、医者に報告するのが礼儀

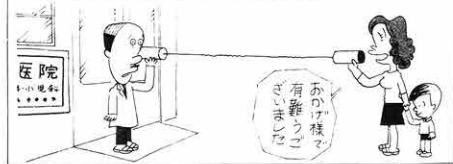

保健同人社「暮しに役立つ健康事典」より

こちら保健婦です



▲たくさんの人が訪れた黒髪神社の節分祭

● 主な内容

進む道路改良……2・3ページ
 昭和62年度
 予算執行状況……4ページ
 農用地利用増進事業…5ページ
 おめでとう
 新成人 ……6・7ページ

企業紹介シリーズ
 ……8・9ページ
 わだい にしひがし…10ページ
 みんなのひろば……11ページ
 ふるさとの
 名所・旧跡 ……12ページ

広報はよく読んで綴って保存しましょう

節分

節分とは、冬の節が終わって春の節に移ることで、立春(二月四日)の前日をさします。節分の行事に「鬼やらい」があります。これは、炒った豆を家内にもぎ、病気をはやらせる悪い鬼を追い払い、一年の無病息災を祈るものです。二月三日、広馬場の黒髪神社では節分祭が行われ、村内外からたくさんの方が訪れました。普段静かな境内は、回廊から投げられる豆やタルマを拾い、福にあやかろうとする人びとで、はしにぎわっていました。

ふるさとの四季

環境づくりにおいて 改良を積極的に推進



路線名 堀の内2号線外2 (新井地内)
 工事内容 改良舗装
 幅員・延長 5m幅 372.5m
 工事費 1,420万円
 工期 昭和62年12月10日～昭和63年3月25日

村では、「健康で活力と文化に満ちた住みよいむら」をキャッチフレーズに、快適な生活環境づくりにむけていろいろな施策を行っています。このなかで、わたしたちの日常生活と密接な係わりをもつ生活道路においては、毎年大きな予算を組み改良や舗装を行っています。現在、村道は千二百二十四路線（総延長二百六十三・四歳）ありますが、改良・舗装が完了しているのは約四八割ほどで、まだ多くの路線が未改良となっているため、今後、積極的に推進していきたいと考えています。昭和六十二年事業では生活道路を中心に、十四路線で改良や舗装を行っています。今月号では、このなかから主な路線について紹介します。



路線名 御堀地区内農道 (山子田地内)
 工事内容 舗装
 幅員・延長 4～5m幅 298.7m
 工事費 670万円
 工期 昭和62年12月10日～昭和63年3月25日



路線名 乙倉海戸15号線 (山子田地内)
 工事内容 改良舗装
 幅員・延長 4m幅 180m
 工事費 590万円
 工期 昭和62年12月28日～昭和63年3月15日



路線名 西帝11号線 (長岡地内)
 工事内容 改良舗装
 幅員・延長 4m幅 155.5m
 工事費 410万円
 工期 昭和62年12月28日～昭和63年3月10日

快適な生活 道路



路線名 南4号線外1 (広馬場地内)
 工事内容 改良舗装
 幅員・延長 4m幅
 工事費 830万円
 工期 昭和62年12月1日～昭和63年3月15日



路線名 上野10号線外1 (広馬場地内)
 工事内容 改良舗装
 幅員・延長 5m幅 178.1m
 工事費 1,120万円
 工期 昭和63年1月7日～昭和63年3月25日



路線名 宿・井戸尻地区内農道 (広馬場地内)
 工事内容 改良舗装
 幅員・延長 5m幅 295m
 工事費 1,480万円
 工期 昭和63年1月25日～昭和63年3月25日



路線名 宮室・下ノ前地区内農道 (広馬場地内)
 工事内容 舗装
 幅員・延長 4m幅 267m
 工事費 800万円
 工期 昭和62年12月28日～昭和63年3月20日



路線名 十二前4号線 (新井地内)
 工事内容 舗装
 幅員・延長 4m幅 641m
 工事費 1,040万円
 工期 昭和62年7月29日～昭和62年8月31日



路線名 高塚5号線外3 (新井地内)
 工事内容 改良舗装
 幅員・延長 5m幅 528.28m
 工事費 1,650万円
 工期 昭和63年1月18日～昭和63年3月28日



昭和62年度予算執行状況 昭和63年 1月1日現在 村の財政を公表します

一般会計

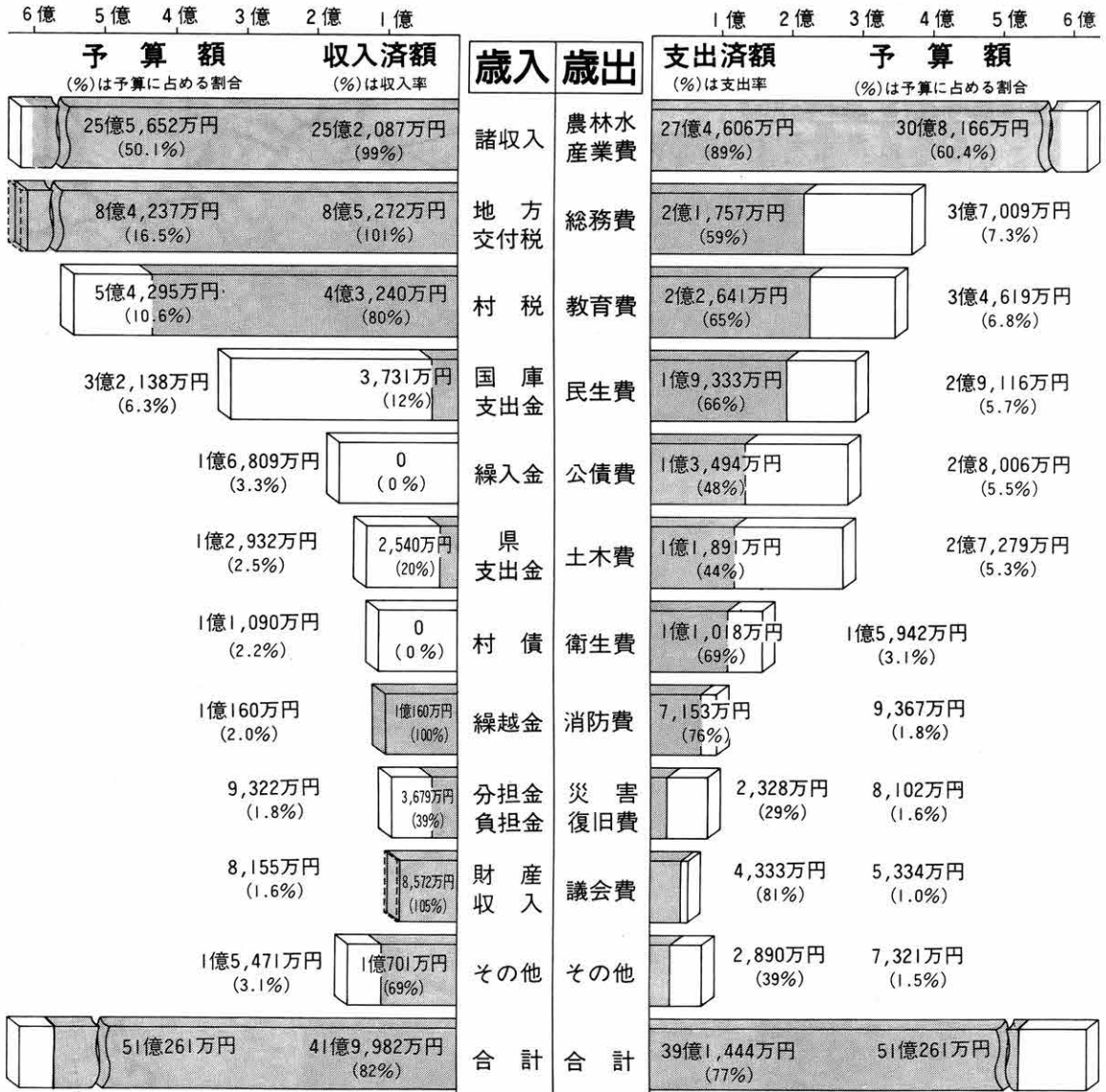

●歳出
歳出の支出率は、全体でみると七七割となっておりますが、農林水産業費を除くと全般的に低くなっています。
支出率の低いものの中には多くの建設事業が含まれており、建設事業の場合、事業が完了するまで支出をしないものがほとんどのため、支出率が低いということとなります。災害復旧費などはその顕著な例です。

●歳入
諸収入の収入率が九九割と高いのは、東日本旅客鉄道株式会社から農業用水維持管理費渡し切り補償金二十五億円が入ったためです。地方交付税は、年四回の交付がすべて完了しました。国庫および県支出金の収入率が低くなっていますが、これは、国や県の支出全のほとんどが、事業が完了しないと交付されない仕組みとなっているからです。

●歳入
諸収入の収入率が九九割と高いのは、東日本旅客鉄道株式会社から農業用水維持管理費渡し切り補償金二十五億円が入ったためです。地方交付税は、年四回の交付がすべて完了しました。国庫および県支出金の収入率が低くなっていますが、これは、国や県の支出全のほとんどが、事業が完了しないと交付されない仕組みとなっているからです。

●歳入
諸収入の収入率が九九割と高いのは、東日本旅客鉄道株式会社から農業用水維持管理費渡し切り補償金二十五億円が入ったためです。地方交付税は、年四回の交付がすべて完了しました。国庫および県支出金の収入率が低くなっていますが、これは、国や県の支出全のほとんどが、事業が完了しないと交付されない仕組みとなっているからです。

貸して安心 借りて安心

メリット・特典が多い農用地利用増進事業

農用地利用増進事業は、約束の期限がくると離作料もなしで必ず返ってくる、新しい農地の貸し借りのシステムです。従来、農地はいつたん貸すか地主になかなか返ってこないと言われました（期間十年以上の定期貸借を除く）が、この事業は、貸した農地が必ず貸し手に返ってくるという保障を与え、「安心して農地の貸し借りができる」制度として仕組まれています。貸した農地が必ず返ってくるという保障を裏付けにして、貸し借りを繰り返すことにより、貸し手と借り手のお互いの信頼関係が深まり、実質的に借り手に安定した耕作権も保障し、規模拡大をすすめるものです。

メリットと特典は

貸した場合

1 農用地を売っても貸しても農地法の許可がいりません。

2 小作地所有制限にならず、市町村外でもOKです。

3 期限がくれば離作料なしで必ず返ってきます。

4 農用地利用増進計画によって農用地を売ったら、譲渡所得から五百万円が控除されます。

5 農地流動化奨励金が交付されます。

6 農地保有合理化促進事業と結び付けば、五から十年の小作料一括前払いが受けられます（ただし、この場合農地流動化奨励金交付の対



借りた



貸した

こんな時に…農用地利用増進事業

- 1 規模拡大したいので農地を借りたい
- 2 大型機械・施設を効率よく使いたい
- 3 作付地を集団化したい
- 4 農地が遠いので交換したい
- 5 貸し借りもいが農地を買いたい

- 1 勤め先が忙しくて農業に手が回らない
- 2 年をとったし後継ぎもいない
- 3 農地を貸したいが返ってくる心配だ
- 4 転作をやるにも技術や機械がない
- 5 農地が遠い。交換したい
- 6 もう農地を売りたい

気軽に相談を 良縁みつけませんか

「結婚したいが、なかなか良縁にめぐり会えない」——。こんな人の相談にのってくれるのが、みなさんの身近に「結婚相談所」の相談員です。

結婚相談所では、1人でも多くの村交民会を開いたり、履歴書による結婚相談を行っています。ことしは、つぎの通り相談日を設定しましたので、「良縁を」という方は気軽に相談におかけ下さい。

結婚相談日予定表

相談日	相談会場	時間
4月12日	農民研修館和室	午後1時～4時
7月12日	〃	〃
10月12日	〃	〃

榛東村結婚相談員 (敬称略)

区	氏名	区	氏名
1	善養寺 忠二	11	千木 良雄
2	岩田 七五三	12	蜂巣 正三
3	星野 光好	13	一松 倉悦
4	柳岡 茂夫	14	松島 敬一
5	布施 和茂	15	金井 一蘭
6	阿久沢 金治郎	16	細野 富保
7	吉田 茂雄	17	大谷 一也
8	松岡 利治	18	伊与 久茂
9	浅見 完治	19	清水 松子
10	湯浅 昭子	20	大野 勇

借りた場合

- 1 農用地を買っても借りても農地法の許可がいりません。
- 2 契約期間中は安心して耕作できます。契約更新もOKです。
- 3 農業施設用地への転用を目的とする農地の売買、貸借の場合、農地法の転用許可はいりません。
- 4 不動産取得税は取得価格の三分の一が控除されます（農用地

貸した場合

- 1 区域外の農振区域は四分の一が控除。
- 2 5 農用地を買って登記する場合は、登録免許税が千分の二十になります。
- 3 6 所有権移転登記は、市町村農業委員会が一定の手続きをしてくれます。
- 4 7 農地等取得資金が一千七百万円まで借りられます。
- 5 8 小作料を一括前払いした時は無利子の経営規模拡大資金が借りられます。

くわしいことをお知りになりたい方は、**農業委員会事務局** 五四―二二―一までどうぞ。

借入れできる額	個人
農業委員会のあつせん 離農跡地の取得	1,200万円 (-)
公社からの取得	1,200万円 2,000万円 (-)
上のどれにも当てはまらない場合	400万円 (-)

(右の額、ただし取得費の八〇割まで)
()内は未こん地の取得の場合

この資金を借入れることができるのは、経営規模の拡大計画（経営改善計画）を作った、知事の認定を受けた農業者となっています。利率は年三・五割で、借入限度額は次の表のとおりです。

農林公庫の農地等取得資金で 農業経営の規模拡大を

農林公庫の農地等取得資金は、
① 農地や採草放牧地を購入して規模拡大したい
② 現在の小作地を買って経営を安定させた
③ 開こうとして農地等にするため山林・原野（未こん地）を購入したい、といったような場合に利用することができます。

おめでとう 新成人

成人の集いが一月十五日、農民研修館で行われました。ことし成人の集いを迎えた人は二百七十人。会場は真新しい背広や振りそで姿の新成人で、華やかな雰囲気につつまれていました。成人になると社会的（法律的）に大人として認められ、選挙権など多くの権利を得ますが、同時に、いくつかの義務も負わなければなりません。そこで、わたしたちの日常生活の中から、身近かなものをいくつかご紹介しましょう。



法律

20歳は大人

わたしたちの生活に密接している民法では、未成年で結婚している場合を除き、二十歳になって初めて、社会的・法律的に一人前の社会人として扱われます。

では、「一人前の社会人として」とはどういうことでしょうか。

●財産の処分——
金銭の貸し借り、小遣いなどを別にすれば、未成年者はたとえ自分の財産であっても、保護者の承諾なしに売り買いできませんでした。

成人になると自分の責任でそれができます。

●就職——
成人すると、保護者の同意がなくても職業に就くことができます。

●養子縁組——
未成年者が養子になるときは、原則として家庭裁判所の許可が必要でした。しかし、成人すると自分の意思でだれの養子にな

ることも、養子をもらうこともできます。（特別養子縁組については、七ページの民法の一部改正欄を参照）

●結婚——
男性は十八歳、女性は十六歳になると結婚できますが、未成年のうちは父母の同意が必要です。成人すると、二人だけの意思だけで結婚できます。

二十歳になると選挙権が与えられます。そして、投票することとて国の政治や地方政治に参加することができます。

選挙

選挙で政治参加

しかし、実際に投票できるようになるのは「選挙人名簿」に登録されていなければなりません。選挙人名簿に登録される資格は次のとおりです。

①その市町村に住所を有する日本人で②三カ月以上住民基本台帳に登録されている③満二十歳以上の人

大切な選挙権を有効に使うためにも、引越など住所を変えたときは、必ず住民票の移

寄せられた尊い浄財 有効に活用します

歳末助け合い・共同募金使途報告

見 舞 先	対象数
一人暮らし老人世帯	30世帯
寝たきり老人	25人
高齢者二人世帯	31世帯
在宅、重度身体心身障害児（者）	31人
生活保護世帯	13世帯
準要保護世帯	26世帯

さんを通じ、村内の恵まれない人たちに歳末慰問の見舞金として手渡されました（内訳は別表の通り）。

村民のみなさまにご協力をお願いいただいた歳末助け合い募金は、総額七十六万八千六百八十八円におよびました。

お寄せいただいたこの尊い浄財は、昨年暮れ各区の民生委員

また、総額で三百三十三万三千八百八十五円におよんだ共同募金は、県の共同募金会へ送られ、さらに、民間の社会福祉団体を通じて、県内の恵まれない人びとの福祉の向上に役立てられます。

所得から控除されます 国民年金保険料

国民年金保険料

国民年金の保険料は、二月十六日から三月十五日にかけて行

われる、所得税および村民税の申告のとき、社会保険料控除の対象となります。

昭和六十二年の所得税および

村民税の申告には、昭和六十二年一月から十二月までに支払った自分の保険料はもちろん、控除対象となる配偶者や扶養親族の分も全額、所得から控除されます。

所得税および村民税の申告では、国民年金の保険料も忘れずに控除を受けましょう。

1年間の保険料(62.1~62.12)

定 額	87,900円
定額+付加	92,700円

南小が学校賞受賞

全国児童生徒彫塑作品展

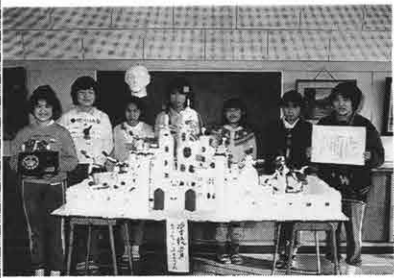

▲学校賞に輝いた作品と児童たち

第10回全国児童生徒彫塑作品展（国際美術交流連盟主催）が、このほど前橋市の県民会館で開かれ、全国の幼稚園、保育園、小・中学校から3,900点の作品が応募されました。

この中で、南小から応募した作品「お城」（4から6年生を中心とした女子児童7人で作製）が、金賞に当たる学校賞に輝きました。

12区出身の野口賢二さん 現代の名工に



▲受賞報告のため役場を訪れた野口さん（一番左）

卓越した技量の持ち主を表彰する「現代の名工」に、本村出身で箕郷町に在住しブロック建築業を営む、野口賢二さん（12区の野口哲雄さんの実弟、44歳）が選ばれました。

この「現代の名工」は労働省の厳しい選考を経て、全国の中から100人に贈られるもので、本県からはただ1人の栄冠でした。



国民年金は 共通の基礎年金

年金

公的年金制度は、働ける世代がお金（保険料を出し合い、それを財源として、お年寄りの世代に年金を支給することで、老後の生活の安定を図るための

動届けを出してください。また「だれに投票しても同じこと」と、棄権してしまう人がいます。これでは、あなたの意見は少しも政治に反映されません。二十歳になった皆さん、これからは選挙のたびにあなたの手元に「投票所入場券」が送られてきます。立候補者をよく知り、自分の代弁者としてふさわしい人を選んで下さい。

●必ず加入しなければならない人
第一号被保険者 農林漁業や自営業などを営んでいる人。
第二号被保険者 会社や役所などで勤めている人。（あらためて手続きをする必要はありません）
第三号被保険者 サラリーマンの妻。（夫に扶養されている二十歳以上六十歳未満の人）
●希望すれば加入できる人
昼間部の学生など。

ものがです。わが国の年金制度は、すべての国民に共通の基礎年金を支給する制度（国民年金）と、基礎年金にさらに年金を上乗せする制度（厚生年金保険や共済組合）があります。国民年金は、必ず加入しなければならない人、希望すれば加入できる人がいます。●必ず加入しなければならない人
第一号被保険者 農林漁業や自営業などを営んでいる人。
第二号被保険者 会社や役所などで勤めている人。（あらためて手続きをする必要はありません）
第三号被保険者 サラリーマンの妻。（夫に扶養されている二十歳以上六十歳未満の人）
●希望すれば加入できる人
昼間部の学生など。

特別養子制度 を新設

民法の一部を改正

昨年民法等の一部を改正する法律が成立し、ことしの一月一日から施行になりました。改正された要点は次のとおりです。

- ▼養子制度の改正
 - ①夫婦が養子縁組をするとき、一方の同意があれば夫妻だけで養親や養子となることができ、未成年者を養子とするときは夫婦共に縁組をして養親とならなければなりません。
 - ②父または母が監護者と決められている、十五歳未満の子を養子とするときは、監護者の同意が必要でず。
 - ③縁組が七年以上続いた養子は、離縁しても戸籍法の定める届け出をして、養親の氏を名乗ることができません。
 - ④子供の氏が父母と違うとき、今までは家庭裁判所の許可を取って父母の氏に変更しましたが、父母が結婚中は、戸籍の届け出だけで父母の氏に変更できます。
- ▼特別養子制度の新設
 - ①二十五歳以上の夫婦（原則）は、実親の監護が著しく困難である等特別な事情のある六歳未満の子供について、実親の同意があれば、家庭裁判所の許可を取って特別養子とすることができます。
 - ②縁組後、戸籍上特別養子は養親夫婦の妻子のようになり、実親との親族関係は消えます。
 - ③離縁は原則として認められませんが、養親による虐待など養子の利益を害する理由があり実親が監護できる時は、実親の請求により家庭裁判所は離縁の許可を出すことができ、離縁すると縁組によって消えた実親との親族関係は回復します。

くわしいことは、役場住民課または前橋地方方法務局戸籍課（☎前橋21-四四六四）へどうぞ。

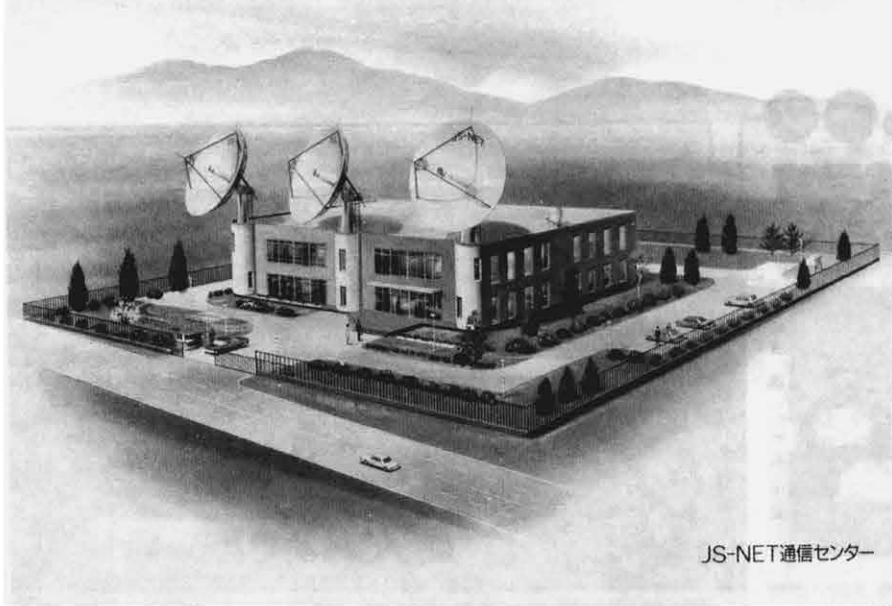

JS-NET通信センター

JS・NETが通信センターを建設

本村が衛生通信の拠点に

ネット

▲通信センターの完成想像図

村では、在来企業の保護育成を図るとともに、企業誘致を積極的に進めています。企業の進出は税収の確保や雇用の促進のほか、地域の活性化にもつながっていきます。最近、村の積極的な企業誘致の努力が実り、白子のりをはじめとした大型企業の進出が相次いでいますが、このほど、広馬場地区に日本サテライトネットワーク株式会社(略称JS・NET)による、人工衛星通信センターが建設されることになりました。

JSネットは、十二区上位部に通信衛星管制局をつくらせた日本通信衛星株式会社(略称JCS・SAT)の兄弟会社で、人工衛星を利用して業務用電波を送ることを業務とする会社です。通信衛生の仕組みは、JCS ATが打ち上げた赤道上空三万六千歳に静止する通信衛星に、おわん型をしたパラボラアンテナから電波を放射し、通信衛星の中継器から地球上の広い地域たとえば日本列島全域に電波を返し、各地の受信用パラボラアンテナが受ける、というものです。広馬場につくられる通信センターは、この電波発信を中心とする通信サービスの拠点となる施設です。

通信センターの概要

●事業主のプロフィール●

●会社名 日本サテライトネットワーク株式会社

(伊藤忠商事株・三井物産株・米ヒューズ・コミュニケーションズ社・日本電気株)の合弁会社

- 設立 昭和61年9月19日
- 本社 東京都千代田区
- 資本金 払込資本4億9千万円 授權資本10億円
- 従業員 22人(通信センターでの予定は10人)

●位置図



社長さんこんにちは

富沢石油(株) 物産(だるま)部

富沢石油株式会社物産部は、ダルマの製造と販売で県内外に広く知られています。会社組織となったのは昭和五十三年からですが、ダルマの生産は昭和三十年からはじめられ、その歴史と伝統には古いものがあります。何種類くらいつくっているんですか
「小さいものは〇・五号からあり、特大と呼ばれる一番大きいものまで二十種類ほどあります。一般的には赤いダルマが多いのですが、ときには白や金、中には黒いダルマの注文もあります」と、社長の富沢さん。

全国各地にはいろいろなスタイルのダルマがあるんですが、福ダルマとして名高いのが群馬ダルマで、「円高のあたりによって、いろんな業界で不景気が叫ばれています。縁起ダルマで福を招き入れようと、注文は増える一方です」と、連日フル生産が続いています。

ダルマづくりは何といても手作業が主です。特にダルマの良しあしを決める顔には神経を使うとか。「毎年、県知事が行うダルマの目入れ式にはうちのダルマを使ってもらっています。が、知事からは顔がいいとほめていただいています。」

一度買ってもらって、以後のお客さんからは毎年注文がある場合が多く、四十年間毎年注文してくれるお得意さんもあるそうです。倉庫には大小のダルマが山のように積まれています。これも四月までにはすべて、北は北海道から南は九州まで全国のお得意さんのもとへ届けられます。



- ★所在地 大字広馬場1388番地6 (14区内)
- ★従業員数 10人(全員村内者)
- ★製造品目 各種だるま



社交ダンスで ストレス解消

健康づくりダンス教室を開催
毎回、満員の盛況ぶり



▲大勢の参加者でにぎわったダンス教室

お正月にごちそうを食べ過ぎてふとってしまった方や、日ごろ健康づくりを心掛けたいと思っている方、ストレスを解消したいと思っている方のために、村では「健康づくりダンス教室」を開きました。この教室は、国民健康保険の保健施設事業の1つとして、1月から2月にかけて5回にわたって開かれましたが、毎回50人を超える盛況ぶりで、会場となった農民研修館大会議室はマンボやブルースを楽しむ「紳士・淑女、であふれていました。

なお、この健康づくりダンス教室は、来年以降も行う予定です。

決意を新たに 消防団が出初め式



▲出初式にのぞむ消防団員

新春恒例となった消防団の出初め式が1月10日、北小校庭で行われました。式では姿勢や服装の点検が行われたあと、各分団による小隊訓練が披露され「団員のよく訓練された姿を拝見し、心強く感じた。村民の生命と財産を守る消防団への期待には大きいものがある」と、検閲者から講評があり、団員一同決意を新たにしていました。

62年中の火災概況 ()は前年件数

区分	火災件数				計
	建物	林野	車両	その他	
市町村	16	2	2	1	21(27)
渋川市	3		3	1	7(1)
伊香保町	2				2(3)
小野上村	8		1		9(13)
子持村	8	3	2	4	17(9)
赤城村	5	1			6(9)
北橘村	4		1	3	8(6)
吉岡村	4				5(9)
榎東村				1	
計	50	6	10	9	75(77)

火災件数を市町村別にみると、渋川市が二十一件でトップ、続いて赤城村十七件、子持村九件

本村では5件 昨年中の火災件数

昭和六十二年中に渋川広域消防署管内で発生した火災は七十五件で、約一億九千四百万円もの財産が灰となつてしまいました。

などとなっており、本村は五件で小野上村の二件に次いで少ない件数となっています。出火原因では「たき火十件」「たばこ七件」「ガスコンロ・レンジ(天ぷら鍋のかけ忘れ等六件)」「放火・放火の疑い五件」「石油ストーブ四件」などとなっており、原因別の順位および件数とも例年とあまり変わっていません。

消えたかなノ気になる あの火もう一度

春の火災予防運動
2月29日から3月13日

春先は空気が乾燥しやすく、異常乾燥注意報等の発令が多くなります。異常乾燥時やからっ風の強いときは、火の元や火の取り扱いに十分注意しましょう。火事・救急・救助の通報は局番なしの119番へ

企業紹介シリーズ

萩原紙器 有限公司

昭和三十四年に操業を開始し、昭和五十五年には会社組織となった萩原紙器有限公司は、箱の総合メーカーとして広く知られています。

どんなものをつくらせているんですか

「ダンボール紙や板紙を材料に、小さいものはこけし入れや菓子箱などを、また、大きいものではみかんなど果物用の箱や大型ケースなどをつくっています」と、社長の萩原さん。

萩原紙器では、箱の成形のほかに表紙の印刷も行っており、デザインから組み立てまですべてが

オリジナル製品で「最近では贈答品用ケースの注文も多く、常に形やデザインに改良と工夫を加えています」。

注文は県内からが多く、取り引き先は八十軒におよびます。村内にも二十五軒ほど取り引き先があり「私のところでは、お客さんとの信頼関係を大切にしています。そしてさらに、商売の三冠王といわれる①いい品物を②早く③安くつくることを心掛けています」。この姿勢が取り引き先から高く評価され、注文は順調です。

工場内は、大型機械からつぎつぎと製品がつくり出され、それを手際よくさばく従業員で活気に満ちあふれています。最近本村に進出してきた企業とも取り引きしていますが、これからも、積極的に企業誘致を進めてほしいですね」と、経営規模の拡大に意欲的な萩原紙器です。



- ★所在地 大字山子田1253番地1 (6区内)
- ★従業員数 7人(全員村内者)
- ★製造品目 ダンボール・板紙製の各種箱



広報クイズ

今月もがんばって下さい。家族みんなで解いてね。応募方法は回答用紙に書いてあります。二月二十五日までに応募して下さい。正解者の中から抽選で三十人に記念品をお贈りします。

★たてのカギ★
①めん類の薬味に珍重される果物で、皮が使われます。

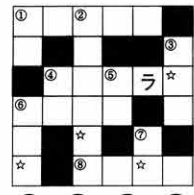

○ ○ ○ ○
(☆をつなげて一つの言葉にしてね)

② 宝石の王様といわれ、その輝きは特に美しい。
③ 村の昭和六十三年度事業で設置される予定の、有線にかわる報道システムは防災○○○○。(ヒ

ントは一月号の四ページ)
④ ゴルフコースはアウトと?
⑤ 気体のこと。
⑥ こすると熱くなったり、電気がおきる。貿易でよく生じます。
⑦ よけいなことをすると出てくるへびは、?へび。
★よこのカギ★
① 手と足がなく、暖かくなるととけてしまう冬の名物。
④ いじめにつながらります。絶対をやめましょう。

⑥ 洪積世時代に栄え、長いキバをはやした大きなぞう。
⑧ 無計画にお金を出し入れすることを?勘定という。

前回の答えと当選者

広報二百号のクイズの回答は八十通寄せられ七十七通が正解でした。正解者の中から抽選で次の三十人の方に記念品をお贈りしました。
カッコ内は年齢。(敬称略)



○ 毛 ○ 子 ○ ツ ○ キ

1区星野直己(10) 岩田健太郎(11) 中沢祐二(9) 片岡竜士(12) 竹内里香(10) 2区岩田八重子(8) 一倉美穂(11) 3区高野辺香(7) 高野辺春江(9) 4区今井治美(17) 5区湯浅奉之(9) 6区高橋理恵(5) 阿久沢惠三(15) 吉沢悠江(10) 7区加藤江利子(5) 岡部智恵(13) 宇佐美英里(10) 9区小山サワ(20) 10区大谷芳正(12) 飯塚輝彦(9) 小山奈央(5) 11区清水モトエ(58) 金井美佳(8) 13区清水ゆう子(9) 15区小林慎二(5) 16区松下寿人(8) 広橋恵(7) 18区早川美由紀(6) 20区牟田洋介(9) 南小新藤久男(57)

わだいにしひがし

バルセロナ五輪のバレーボール強化選手に

浅見 文さん(12区)
金井 小百合さん(4区)



▲「他の選手に負けないう一生懸命練習をして、将来はオリンピックに出られるようがんばりたい」と口をそろえる浅見さん(右)と金井さん(左)。

本村からオリンピック選手誕生か……。こんな期待をもたせてくれるうれしい朗報が、新春早々の新聞紙上にぎわえました。
日本バレーボール協会は、四年後スペインのバルセロナで行われるオリンピックに向けての強化の一環として、中学生ナショナルチームを組織し、海外遠征や強化合宿を行っていくことを決め、そのメンバー十五人を発表しました。
このメンバーの中に、榛中から三年生の浅見文さん(一彦さん長女、十二区)と金井小百合さん(真雄さん二女、四区)の二人が選ばれました。
二人は昨年暮れに行われた、第一回さわやか杯全国都道府県対抗中学大会の群馬県代表に選ばれ、そのプレーぶりは、超中学生級と注目を集め、優秀選手にも選ばれていました。

ふるさとの歴史を探る

シリーズ④ 堅穴の住居跡



▲出土遺物の状況

縄文時代の下新井ムラの人々は、堅穴住居に住んでいた。
堅穴住居とは、地面を数十センチほど掘り窪めて、そこに土間をつくって生活をする、いわば、半地下式の住まいである。土間の中央には着炊きや暖をとるための炉(囲炉裏)が作られている。もちろん、まわりの土間にはムシロの様なものが敷かれていただろう。屋根は四本の柱で支えられていた。茅葺きの屋根が地面にまで葺き降ろされていた。
下新井ムラでは西側の一面で四軒の堅穴住居跡がみつかった。そして、そのうちの三軒

は重なっていた。これは、何度も何度も立て替えられたことを物語っている。それぞれの住居は一边が六から七びの四角い形をしていた。一番大きい住居跡は、北風の侵入を防ぐかのように、南側に入入り口がついていた。また、住居の土間の中央には細長い石で囲んだ炉がある。住居内の周囲には、葺きおろされた屋根を固定するための柱穴が幾つもみつかった。なかなか頑丈に作られている。
住居の中からは、大量の遺物が出土した。それらのうちの多くは土器である。土器のなかには複雑な文様の描かれているものもある。縄文時代の人々は、食糧を蓄えて置くための土器にその食糧がなくならないように折りに込めて文様を描いた。また、土偶と呼ばれる土で作った人形も出土している。この土偶は女性像である。多くの場合が妊婦を表現していることから、新しい生命を誕生させる女性を崇拜することによって、自然の恵みの絶えないことを祈った道具と考えられている。
このように、堅穴住居の中では呪術と呼ばれる信仰が、大切に執りおこなわれていたことが分かる。(県史編さん室 能登 健)

みんなのひろば

意見や提案、要望、質問などを
どしお寄せ下さい。また、青春真最
中のコーナーも募集しています。

編集室
企画広報課
54112
5213
2内線

ふるってご応募を

あなたの味自慢 腕自慢

村では一村一品運動を推進するため、特産品の開発を積極的に進めています。そこで、村民の皆さんから味自慢、腕自慢を募集することにしましたので、ふるってご応募下さい。

1 募集する品物
漬物、干物、加工品、工芸品
などで、村の特産品となつたと
きにある程度の量産が可能なの
の(将来特産品として販売を目
指したい)。
2 応募資格
榛東村に在住している個人ま
たはグループ(営業を目的とし
ない)の方。
3 募集期間
昭和六十三年四月から十月十
旬までで、ことしの産業祭のと
きに審査します(ただし、品物
により産業祭まで待てない季節
的なものは、随時とする)。
4 表彰
審査の結果優秀なものには、
村の特産品として認定すると
もに、賞品を授与します。
5 その他
くわしいことをお知りになり
たい方は、役場・産業経済課
(544-1321)までご連絡
下さい。

東 榛 村 だ け が い

転入者に聞く ⑤

夜景の美しさに感動

ゆつくりくつろげるところに住みたいと、五年前に本村に土地を求めて転入してきた安部さんは「夜景がとてきれいなので感動しました。それに、自然が豊富で、全体がせかせかせないで、ゆったりとした気持ちになります」と、本村の印象を語る。そして、さらに「以前は渋川市に住んでいました。転入者になる前は、私

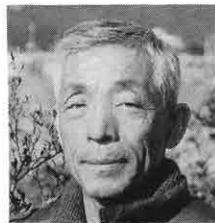

5区 安部吉之さん (55歳)

でしたが、私のいたところは新郊住宅街のため人口の流入が激しく、何かとせかせかしていました。

た。それ比べると榛東は、人情味のある住民が多く、心の通ったお付き合いができますね。それに行政面でもきめ細かなものを感じます。」「
渋川市に比べると生活面の不便があるのではの問いに「今は車の時代。スーパーなども割に近いところにあるので、さほどの不便は感じません」とのこと。

安部さんから見た村民性は「昨年、村中をサルビアとマリゴールドで飾った花いっぱい運動では、村民の郷土愛の深さを感じた」そうです。
村の将来について「自然とのバランスを図りながら企業誘致を積極的に進め、活力のある村づくりをしてほしいですね」と話す安部さんです。

* わたしはいま

青春真最中



ひとこと
インタビュー

富岡京子さん (7区 22歳)

子どものころからの夢であった幼稚園の先生になろうと、高校卒業後短大に進み、初等教育課程を専攻した京子さん。現在は、二年前から勤務する高崎市内の幼稚園で、園児たちから『京子先生』と呼ばれ親しまれている。「自分が教わった先生にあって、ずっとなりたいと思っていましたので、仕事がとても楽しく毎日が充実しています。子どもは、発想が素直で心が純粋です。大人社会にいても、子どもたちのような気持ちを少しでも持っていたいですね。」

休みの日には友達とテニスやショッピングをして過ごす日が多いが「やはり、子どもたちと一緒にいるときが一番好き」という。

自分の性格を「明るく人当たりのいいところが長所。短所は飽きっぽいところかしら」と分析。好きな男性のタイプは「自分の考えや生き方に信念を持っている人」だそうで、結婚については「24から25歳ぐらいがいいなと思っています。」

村づくりの提案を——。「若い人が気軽に遊べるレジャー施設が、もっと増えるといいですね。それに、青年団がないのが寂しいですね。いろんな若い人と交流したいので、ぜひ復活してほしいと思っています。」

このコーナーは、村内に住む20代の後継者(独身男女)を紹介するとともに、村づくりの提案をいただくコーナーです。

わが家のアイドル

2区 菅田 由弘ちゃん 十一カ月



写真を送ってね

係では、わが家のアイドルを募集しています。対象は生後6カ月から1歳半までです。写真のうらに赤ちゃんと両親の名前、親の願いを書いて、企画広報課まで送ってください。

「明るく健やかに育ってね」



式堤 積壇

八幡川上流にあるこの堤壇は、明治十四年につくられたものです。明治初期から中期にかけてはまだコンクリートもない時代で、オランダよりわが国に派遣されたヨハネス・デレーケ技師の指導により、榛名東麓の治山治水のためにすべて人力でつくられました。以後この堤壇は、本村の治山治水に大きな役割を果たすようになり、昭和二十二年のキャサリン、二十三年のアイオン、二十四年のキティの各大型台風にも耐え、下流地域の災害を最小限に食い止めた。



▲今なお残るデレーケ式石積壇堤

古代的でしかも風格のあるデレーケ式石積壇堤は、百年以上を経過した今でも健在です。

ふるさとこの名所・旧跡 ⑮

お元気ですか

肥満と成人病

こちら栄養士です

成人病とは、ひとつの病気の名前ではなく、大人になってから症状が出ていくつかの慢性的な病気の総称です。たとえば、がん、脳卒中、心臓病、高血圧、糖尿病などがあげられます。これらの成人病による死亡が日本人の死亡原因の約七〇％近くも占めています。



- 間食が多い。
- 一日二食のことが多い。
- ポリウムのある夕食をとる。
- 夕食後に飲食をすることが多い。
- 酒をよく飲む。
- ジュース類をよく飲む。
- 早食いである。

成人病は、日常の生活習慣のなかでじわじわと悪化してきかかっていく病気です。中でも悪い食習慣による肥満は成人病との関係が深く、いろいろな病気を招きます。特に高血圧、動脈硬化、これらが原因となる脳卒中心臓病、あるいは、糖尿病

- 甘いものが好き。
 - 脂肪の多いこつてりした料理が好き。
 - ごはんやパンをたくさん食べる。
- そこで、ふとりやすい食事や食習慣をまとめてみました。いくつあてはまるかチェックしてみしましょう。

肥満を防ぐ食生活は、からだに必要な栄養素をバランス良くとり、腹七から八分目に。たんぱく質やビタミン、ミネラルなどはきちんととり、甘いものや脂肪の多いものは控えましょう。減量はただやせればよいのではなく、健康的な食生活が身につくことで成人病予防につながるという意味を大切に考えましょう。

おめでとう***

*お誕生おめでとうございます

- 11区 星野 僚太ちゃん (悟さん長男) 12月1日生
- 8区 戸塚 美香ちゃん (恵二さん三女) 12月2日生
- 7区 千木良 縁ちゃん (亮介さん長女) 12月5日生
- 20区 宇留野 護ちゃん (正治さん二男) 12月20日生
- 9区 南 一正ちゃん (正弘さん長男) 12月24日生

●おくやみ申し上げます。

- 6区 湯浅ミドリさん 86歳
- 12区 松岡 サトさん 85歳
- 13区 小野関マンさん 74歳
- 15区 金井 秀吉さん 92歳
- 20区 高橋 浩さん 24歳

広報しんとうが

第二席に入選

昭和六十二年度の市町村広報コンクールの審査結果がこのほど発表され、広報しんとうが昨年に続き第二席(人口一万以上の町村の部)に入選しました。村では今後共、より多くの村民に読まれ、そして親しまれる紙面づくりを心掛けていきたいと思っておりますので、よろしく協力をお願いいたします。

しんとうが後記

みなさんの家のアイドルを広報に載せませんか。三月号以降の「わが家のアイドル」欄が空いています。写真を封筒に入れて送って下さい。もし写真がない場合は、連絡をいただければ撮影にうかがいます。送り先と連絡先 榛東村役場 企画広報課「広報係」☎五四一三二二(役場住所は表紙に)

人口と世帯

人口	11,208人	(+16)
男	5,838人	(-18)
女	5,370人	(+34)
世帯数	3,239戸	(-17)
(1月1日現在住民基本台帳登録数)		
	()	は対前月



▲窯から出した木炭を袋詰する吉田さん夫婦

● 主な内容 ●

徹底分析	行政ニュース……………8めん
村内で起きた交通事故	企業紹介シリーズ……………9めん
……………2～4めん	カメラリポート……………10めん
春の交通安全運動……………5めん	わだいにしひがし……………11めん
マル優制度見直し……………6めん	ふるさとの名所・旧跡……………12めん
交通災害共済……………7めん	

広報はよく読んで綴って保存しましょう

すみ焼き
 木炭はこれまで、冬はこたつの火に、春や秋には養蚕の暖房用として多く使われてきたが、最近是需要が少なくなってしまった。七区の吉田茂雄さん宅では、今でもすみ焼きを続けている。「夏にハーベキュー用の燃料として買いにくる人がふえてきたね。このころは木炭の材料も少なくなっちゃいま、いつまで続けられるか分かんないな。すみ焼きは長年つちかっただ勘がたより。「窯に火を入れ数日後、煙の色を見て空気穴をふさぐんだよ。このタイミングによって、木炭の良しあしが決まるんだ」。ことし初めての窯あけの日、吉田さんの顔がほころんだ。

ふるさとの四季

事故の発生場所

(×印)

野十字路



▲事故の多い、長岡観光道路と村道上野幹線の十字路

村内で起きた交通事故

事故の原因は前方不注意がトップ

昨年中の村内での交通事故は53件

昨年一年間に、村内で発生した交通事故（警察に届け出のあったもの）は五十三件で、八十三人の死傷者（うち一人死亡）を出しました。交通事故は被害者だけでなく、加害者にとっても不幸なことです。村では、交通事故・違反の撲滅のために、交通対策協議会を中心として、さまざまな運動を展開していますが、事故や違反は後を絶ちません。そこで、交通対策協議会では、昨年中村内で発生した交通事故を、いろいろな角度から分析してみました。その結果、ほとんどの事故について、ドライバーが交通法規を守るとともに細心の注意を払っていても、未然に防げていたことが分かりました。みなさんの家庭でももう一度、交通安全について話し合ってみませんか。

多くが県道と主要村道で発生

昨年一年間に、村内で起きた交通事故の発生場所を、図に表示してみました。これを見ると、事故の発生場所を示す×印が、県道上に多くあることが分かります。村内を通る四本の県道上で、全体の五七割にあたる三十三件の事故が発生しています。続いて目を引くのが村道上野幹線で、九件の事故がありました。そのほかについても、その多くが主要村道で発生しています。これを見ても分かる通り、

発生場所が一番多かったのは交差点および交差点付近で、全体の五九割に当たる三十一件が発生しています。これをさらに原因別に分析してみると、一時停止個所での不停止が十件、左右安全不確認が六件、前方不注意が五件、徐行義務違反が四件その他六件となっています。道路の直線部でも、全体の三割に当たる十六件の事故が発生していますが、半数が前方不注意によるもので、わき見運転や無理な追い越し、ブレーキ操作ミスなども事故の原因となっています。見通しの悪い道路のカーブ地点でも、六件の事故がありました。

事故の発生場所

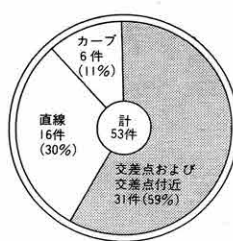

次に事故の発生場所を見てみましょう。

交差点で多発

県下、ワーストで9番目

村民による、昨年1年間の交通事故

県内において村民が第一当事者となった昨年一年間の交通事故は、八十一件（県警察本部調べ）ありました。このうち、村内での事故は二十八件で、残り五十三件は村外で起きた事故でした。これを人口一万人当たりにお勘算すると七十三・一人となり、全県平均の六十二・二人を大きく上回っています。これは、県下七十市町村中、ワーストで九番目（町村では七番目）に当たります。

村民が第一当事者となった県内での事故件数

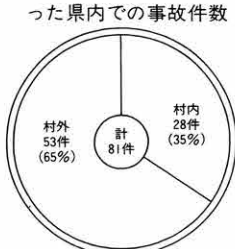

事故の中には飲酒運転によるもの（二件）や、二十キロ以上の速度オーバーが原因のもの（二件）も含まれていて、死者一人と九十九人の負傷者がでて

県内での事故

多い前方不注意

五十三件の事故を、原因別に分類してみました。
一番多かったのが前方不注意による事故の十四件、全体の約四分の一で、次いで、一時停止無視

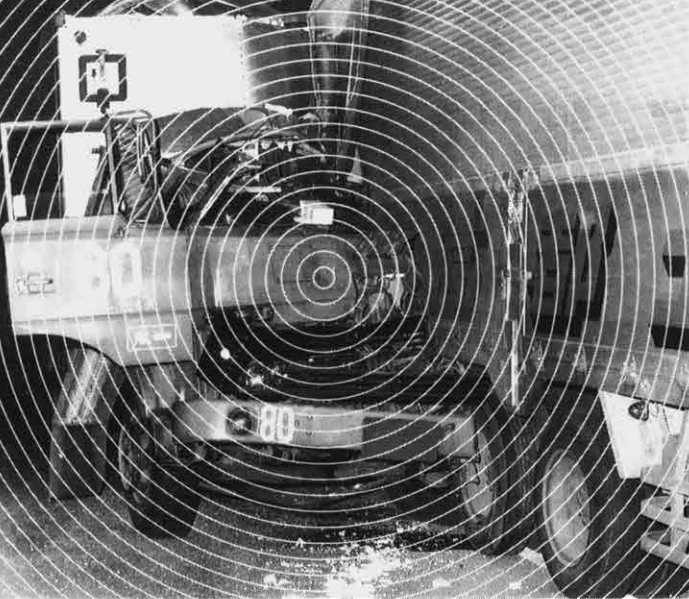
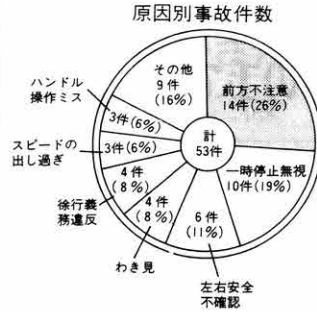

ちょっとした気のゆるみが、大きな事故につながります。
(写真は村内の事故とは無関係です)

止個所の不停止十件、左右安全不確認六件、わき見運転と徐行義務違反がそれぞれ四件、スピードの出し過ぎ、ハンドル操作のミスが各三件などとなっています。

これらの多くはドライバーが交通法規を守ったり細心の注意を払ったりすれば、未然に防げるものばかりです。

4月に多発傾向

さらに、月別の事故件数を見てみましょう。
最も多かったのは、四月の十件でした。続いて三月が六件、五、六、十月が各五件、以下、

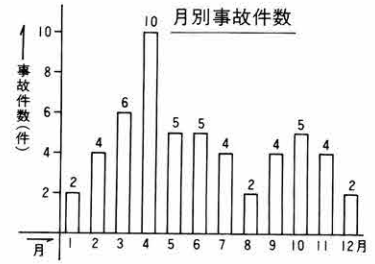

二、七、九、十一月がそれぞれ四件、一、八、十二月が二件でした。

四月は進学や就職、さらに転勤などによって生活環境が変わり、精神的にも肉体的にも不安定になる時期で、事故も起きやすくなると言われており、皮肉にも本村においては、これが数値となって表われています。

4時過ぎは要注意

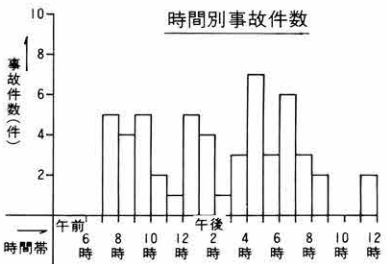

後四時から五時にかけてで、七件ありました。次に多かったのが、午後六時から七時までの六件で、午前七時から八時、同じく九時から十時、午後0時から一時が各五件でした。
朝と夕の通勤・通学時間帯以外にも、事故が多く発生していることに注意しなければならぬでしょう。

村民が約半数に関係

村内で起きた事故に、榛東村



夜間パトロールで、ドライバーに安全運転を呼びかけ

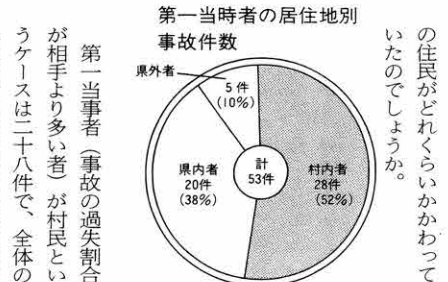

それでは、事故の発生した時間帯はどうなっているのでしょうか。
まず、午前と午後に分けてみると、午前が十七件で、午後は三十六件でした。これを、さらに時間ごとと追ってみると、グラフのとおりとなります。
事故が最も多かった時間は午後四時から五時にかけてで、七件ありました。次に多かったのが、午後六時から七時までの六件で、午前七時から八時、同じく九時から十時、午後0時から一時が各五件でした。



渋川安中線で行われた一斉街頭指導

の住民がどれくらいかわかっていたのでしょうか。

事故にあったら起こしたら

相手はだれか確かめて
交通事故にあつたらまず相手はだれか、事故の状況はどうかを必ず確かめてください。できたら運転免許証や車検証を見せてもらって、運転車の住所、氏名、年齢、勤め先、車両のナンバーなどを確かめておいてください。

小さな事故でも警察へ
どんな小さな事故でも、相手といつしよに警察に届けてください。事故により損害を受けた場合には、自賠法により保険金の請求ができますが、これには必ず警察に届け出をして、事故証明書が取れるようにしておかなければなりません。特に事故を起こした者は、警察に届けることが法律で義務づけられています。

軽いケガでも
すぐには医者へ
自分では大したことはない、大丈夫だと思っても必ず医者の診断を受けましょう。とくに胸や頭、腹を打ったり、首を捻挫したとき、外傷はなくてもあとで悪くなる場合があります。できたら精密検査を受けましょう。

交通安全は自らの手で

高齢者交通安全推進委員を委嘱



▲農民研修館で行われた委嘱式

村では、高齢者の交通安全意識の高揚と交通事故防止を目的として、**高齢者交通安全推進委員制度**を発足させ、2月9日、委嘱式を行いました。

推進委員は、老人クラブ連合会や各区老人クラブの役員の中から45人が選ばれ、今後、高齢者の交通安全のために、さまざまな活動をしてください。

- 推進委員 (敬称略)
- 会長・狩野三郎 (5区) 副会長・善養寺登子 (1区)、岩田大吉 (7区)、羽鳥金一 (10区) 副会長兼会計・清水隆由 (19区) 委員・1区岩田喜嗣、竹内ハナ 2区岩田泰一、岩田よし 3区岩田武勇、星野セン 4区柳岡清文、野本アヤ子 5区狩野初五郎、猪俣キチ 6区斉藤雪雄、田中愛子 7区高橋浩松本トク 8区松岡茂一、小山セツ 9区清水重治、小山ウ女子 10区市村良一秋原タケ、11区近林猛、川口ハル 12区松岡栄、須藤サダ 13区一倉明正、清水スイ 14区富沢虎造、富沢イマ 15区小池綾男、阿部トク 16区阿部佐平、田嶋ツネ 17区笹沢芳雄、清水マツノ 18区村上徳重、高橋芳子 19区清水正昆古、久保田チエ 20区高橋与志雄、中野ツグ

男女別事故件数

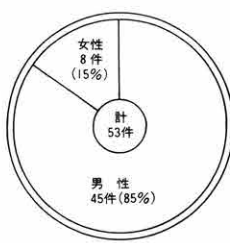

事者となる事故の割合は高いといわれ、渋川警察署管内全体で見ても、七五割となっています。しかし、本村の八五割という数値は、これと比較しても相当高

圧倒的に多い 男性の事故

第一当事者は、男性が圧倒的に多いという結果が出ました。全体の八五割に当たる四十五件の事故で、男性が第一当事者となっています。

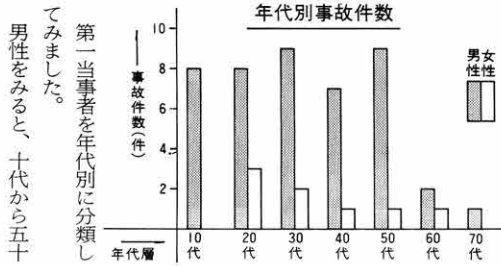

第一当事者を年代別に分類してみました。

男性をみると、十代から五十

50代までは要注意

一方、女性が第一当事者となった事故は、八件(二五割)でした。

昭和61年がピーク

一方、女性では二十代の三件を最高に、年代が高くなるにつれ少なくなってきました。

事故件数と死傷者数の推移

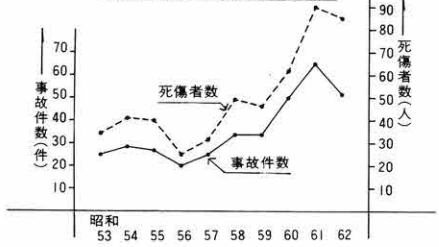

村内で発生した事故件数と死傷者数を、過去十年間にさかのぼってグラフにしました。これをみても分かる通り、事故件数と死傷者数はだいたい比例しています。事故件数、死傷者数とも昭和五十六年に境を増え続け、昭和六十一年には史上最悪の事態をむかえてしまいました。交通対策協議会では、これを交通事故非常事態と受け止め、交通安全施設の総点検を

はじめ、街頭指導や夜間パトロールを幾度となく繰り返し、村民総ぐるみ交通安全運動を展開してきました。この運動のあらわれが、昨年中は、事故件数、死傷者数とも減少しました。

★交通事故の撲滅★★★

まず、ドライバーの心がけから

車社会といわれる現代、交通事故は大きな社会問題となっています。本村においても、これを深刻な問題として受け止め、撲滅のためにいろいろな取り組みをしています。今回の分析では、いろいろなことが分りました。

わたしの交通安全*



8区 松岡袈裟雄 さん (農業・64歳)

「事故はつきもの」 細心の注意で

私は、日ごろから「車に乗るときは交通事故がつきもの」と思い、車を運転しています。事故は自分の不注意だけで起きるのではなく、自分以外の人の不注意でも起きるからです。ですから、車に乗るときはあらゆる面に細心の注意を払うよう心がけています。

その心がけの一つは、交通法規を徹底して守ることです。そして、出かけるときは必ず一〇分ないし二十分前に、家を出るようにはしています。そうすると気持ちにゆとりが生まれ、安全運転につながります。さらに、車を運転するときは無駄なおしやべりをしないことです。おしやべりは、運転手の注意力が散漫になってしまうからです。

(松岡さんは、昭和二十八年に運転免許証を取得以来、これまで、三十四年間にわたって無事故無違反を続け、昭和五十八年には、三十年間無事故無違反のドライバーに贈られる「緑十字章」を受賞。

お母さん気をつけてね 子どもには 現地で直接指導を

4月6日～15日は春の交通安全運動期間



子どもと一緒に 通学路を歩いて

春は新入学（園）シーズンです。小さな胸に大きな希望をふくらませて、小学校や幼稚園などに元気よく通う子どもたちの姿は、ほほえましく、はたでみても心がはずむものです。また、この時期は新入学（園）児にとって、生活環境が大きく変わり、精神的にも肉体的にも不安定になるうえに、行動範囲も広がるため、交通事故が心配されます。そこで、お母さん方は次の点に気を配って、新入学（園）児を交通事故から守りましょう。

指定された通学（園）路を実際の登下校（園）時間に合わせ、お母さんが子どもと一緒に何回か歩き、信号機、道路標識・道路標示の見方、横断歩道の正しい渡り方、安全な通行方法などをその場で具体的に教えるようにしましょう。このような実地教育は、繰り返し指導して、子どもに習慣づけることが大切です。

明日の準備は 必ず前日に

はりきって登校（園）していった子どもも、途中で忘れ物に気づくと、忘れ物を取りに帰ることに夢中になり、とび出しなごとして、思わぬ交通事故にあってケースが多く見られます。明日の準備は、寝る前にさせ、お母さんが確かめてください。

登校時間に 余裕をもつて

余裕をもつて

時間に余裕がないと、子どもはあわててとび出してしまい、交通事故にあうことがあります。子どもを登校（園）させるときは、時間に余裕をもつて出してやるのが大切です。また、登校（園）前には、子どもをしからないということも大切なことの一つです。登校（園）前に子どもをしからせると、子どもはそのことで頭がいっぱいになり、ほかのことには注意が届かなくなり、思わぬところで事故にあうということもあります。

朝は笑顔でゆとりをもつて子どもを送り出してください。

家へ帰るときは 道草させないで

登校（園）は、集団登校あるいはお母さんがついていったりするので、比較的安全ですが、開放感に満ちた帰りに、子どもだけで帰る場合が多いと思います。しかも、入学後一カ月、二カ月を経過すると、学校生活にもなれ、新しい友達もできてくると子どもの緊張感も薄れ、帰り道での道草を覚えてきます。このような時に交通事故にあうことも多いことから、寄り道せ

ずにまっすぐ家に帰る習慣をつけさせるようにしましょう。

雨の日は持ち物を 少なくしてあげて

少なくしてあげて

雨の日は、傘で片手をふさがれてしまうため、重い手荷物などを持たせると自由がきかなくなり、とっさの時に素早い行動がとれなくなってしまう。子どもが機敏に行動できるように、持ち物はできるだけ少なくしてあげましょう。

また、横断するときには、傘をまっすぐに高く上げて、左右の安全を確かめてから渡ることを教えましょう。

なお、できるだけカッパを着させることが好ましいと思います。

約束を守らせて

新しい友達ができ、子どもの遊ぶ範囲が今までより広くなります。そこで、子どもが遊びに行っても良い場所やいけない場所、帰宅時間などをあらかじめ決めておき、それをしっかり守らせることが大切です。また、子どもが遊ぶ場所やその付近の交通環境をお母さんがよく確かめ、交通安全上注意しなければならぬ箇所では、具体的に指導をしてください。

「車に気をつけてネ」 と一声を



笹沢久恵さん
(17区、主婦)

子どもがでかけるときは、必ず「車に気をつけてネ」と声をかけてます。また、一人では遠くへ遊びに行かないように注意してますね。子どもは外に出ると視野が狭くなり、周囲にまで注意が行き届かないので、道路を歩くときは、現地で直接交通安全をおしえてます。

気持ちよく学校に 行けるように



高橋澄江さん
(7区、地方公務員)

三人の子どもたちには、明日の準備は必ず前日の日にするようにさせてますね。特に、小学校に通う二人は、集団登校に遅れないよう早目に起こしてあげます。それに、朝は何かとあわただしいのですが、なるべく小言などを言わないで、気持ちよく学校に行けるように気をつけているんです。

*わが家の交通安全

マル優制度を見直し

県民税利子割を創設—6割は市町村へ

昭和六十三年四月一日から利子非課税制度が改正され、六十五歳以上のお年寄りなどの一定の人を除いて、税が課されることになりました。また、県税に県民税利子割が創設されました。

こんな利子が課税対象に

公社債利子、預貯金利子（社内預金利子を含む）、合同運用信託・公社債投資信託・証券投資信託の収益の分配、国外公社債等の利子等、国外証券投資信託の配当等、定期積金・相互掛金・抵当証券・金貯蓄口座・外貨建定期預金・一時払生命（損害）保険（保険期間が五年以下のもの）の収益などです。

納税の方法は

金融機関等が、利子等の支払

固定資産課税台帳を縦覧しついで

地方税法の規定により、昭和六十三年年度固定資産課税台帳を、次のとおり関係者に縦覧します。
期間 昭和六十三年四月一日から二十日まで
場所 役場（税務課窓口へおこしください）

い のとき、皆さんから徴収して納入します。

税率は

所得税（国税） 15%
県民税利子割（県税） 5%
ただし、昭和六十三年四月一日前に預け入れられた預貯金などは、同日以後の期間分の利子等に対して課税されます。

こんな利子は

非課税です

- (1) 老人等の郵便貯金の利子、老人等の少額公債の利子（それぞれ元本三百万円まで）。
- (2) 勤労者財産形成年金貯蓄と勤労者財産形成住宅貯蓄の利子（合わせて元本五百万円まで）
- (3) 当座預金の利子、こども銀行の預貯金の利子、納税準備預金の利子、納税貯蓄組合預金の利子。
- (4) 国内に住所を有しない人、または、外国法人が支払いを受

ける利子等（県税に限りません）。

注 非課税とされる老人等の範囲

- ★年齢六十五歳以上の老人
- ★遺族基礎年金の受給者である被保険者の妻
- ★寡婦年金の受給者
- ★身体障害者手帳などの交付を受けている人
- ★その他これらに準ずる人

非課税貯蓄は

手続きを

非課税貯蓄制度の適用を受けようとするときは、金融機関等に対して、非課税貯蓄申込書および申告書を提出し、対象者であることを証する一定の公的書類を提示する必要があります。

公的書類の例

- ・年齢六十五歳以下の人
- ・保険証、運転免許証、住民票の写し
- ・年金受給者 年金証書
- ・身体障害者 身体障害者手帳

注

- (1) 昭和六十三年四月一日において老人等の要件を満たしている人

現在所有している預貯金などについては、昭和六十三年四月一日以後の最初の利子等の支払いを受ける日等、または、昭和

六十四年三月三十一日のいずれか早い日までに、手続きをする必要があります（この場合には昭和六十三年四月一日から適用になります）。

- (2) 昭和六十三年四月一日以後に老人等の要件を満たす人

要件を満たした日以後において、新規に預け入れたものに限ります。

- (3) 勤労者財産形成年金貯蓄と勤労者財産形成住宅貯蓄については、勤務先の事業所等を通じて、申告書を提出する必要があります。

（この手続きは、所得税に対してするものです）。

法人の場合は

税額控除が

法人が納めた税額は、確定申告などのときに税額控除することができま

県民税利子割は35を市町村へ

県に納められた税額の五分の三は、市町村へ交付されます。利子課税制度の改正および県民税利子割の創設について、くわしくお知りになりたい方は、最寄りの税務署、または、役場・税務課（☎五四一三二二一内線417）へお訪ねください。

もってますか 年金手帳

もう一度確認を！



国民年金、厚生年金、船員保険に加入すると「年金手帳」が交付されます。

年金手帳は、その人が一生を通じて使用するもので、将来、年金を請求するときなどに必要なもの。すでに年金手帳の交付を受けている方は、新たに手帳の交付を受けることなく、持っている年金手帳を使用してください。

新しい記号番号の手帳を受けますと、加入期間が引き続かないことになり、不利な扱いを受ける場合があります。

年金手帳に記入されている記号番号は、一生を通じて変わりません。

二冊以上の年金手帳を持っているときは、一冊にする手続きをしましょう。

一日一円でおなじみの

交通災害共済

家族全員で加入を——会員募集中

交通事故による被害をお互いに助け合おうと始められたこの制度も、皆さんの身近なものとなり、年々加入者が増えています。

本村の昭和六十二年度の加入状況は、一般加入と村が掛け金を全額負担する〇歳から中学生までを合わせ、九四割となっております。

一方、事故にあう人も増え、昨年末までの見舞金支払い件数は七十六件におよび、加入金に対する見舞金給付率は一一・七・二割となり、見舞金が加入金を上回った状況になりました。

これはうまい

大人も絶賛の味
関係者が学校給食を試食



▲園児と同じ給食を試食する出席者

昨年4月に装いも新たとなった学校給食センターでは、近代的な設備と衛生的な環境の中で、毎日約1,850食の給食をつくり、村内の幼稚園や小・中学校へ届けています。

給食の献立は、アンケート結果を参考にしたり米飯給食の回数を増やすなど、子どもたちに、バランスのとれたよりおいしい給食を食べてもらおうと、毎日工夫が凝らされています。

そこで、日ごろ子どもたちが食べている給食を、大人のみなさんにも味わってもらおうと、このほど、試食会が開かれました。この試食会にはPTAの役員さんをはじめ、運営委員、村や議会の関係者など67人が出席し、学校給食に舌つづみをうちました。

参加したみなさんは一様に「これはうまい。ボリュームもあるし、子どもたちは幸せ」と、口をそろえていました。

等級別共済見舞金

区分	等級	傷害の程度	金額(千円)
交通事故証明書の あるもの	1等級	死 亡	7 0 0
	2等級	〇両下肢を足関節以上で失ったもの	3 5 0
		〇両上肢を腕関節以上で失ったもの 〇両眼が失明したもの	
	3等級	〇一下肢を足関節以上で失ったもの	1 4 5
		〇一上肢を腕関節以上で失ったもの	
		〇両耳の聴力を全く失ったもの 〇治療期間が241日以上又は片眼が失明	
	4等級	治療期間が211日以上のもの	1 2 5
	5等級	治療期間が181日以上のもの	9 5
	6等級	治療期間が151日以上のもの	7 5
	7等級	治療期間が121日以上のもの	5 5
	8等級	治療期間が 91日以上のもの	4 5
	9等級	治療期間が 61日以上のもの	3 5
10等級	治療期間が 31日以上のもの	2 5	
11等級	治療期間が 11日以上のもの	1 5	
12等級	治療期間が 10日以下のもの	1 0	
交通事故証明書の ないもの	13等級	治療期間が 31日以上のもの	2 0
	14等級	治療期間が 11日以上のもの	1 5
	15等級	治療期間が 10日以下のもの	1 0

治療期間の算定

◎入院治療の場合は、その全期間です。

◎通院治療の場合は、通院治療実日数の2倍以内です。ただし、通院治療実日数を2倍した日数が通院治療の全期間を越えたものについては、通院治療の終わった日までの期間を治療期間とみなします。

しかし、まだ、未加入者の事故による被害が多く見受けられるため、加入していても新年度の加入申し込みを忘れていたら、事故にあったという話も聞きます。事故にあつてからでは遅すぎます。新年度も忘れずに家族全員で加入しましょう。

会員になれる人

村内に住民登録、外国人登録をしている人ならどなたでも。

会費

一人当たり、年間三百六十円
(〇歳から中学生までは村が全額負担します)。

加入期間

四月一日から翌年の三月三十一日までの一年間。年の途中で加入することもできます。しかし、有効期間は三月三十一日まで、会費も三百六十円となります。

見舞金額

見舞金の請求手続

事故にあった日から一年以内に請求してください。一年を過ぎると見舞金がお支払いできなくなります。

事故証明

昭和六十三年から、交通事故証明書の得られない事故については、見舞金が二万円で打ち切られることになりました。どんな小さな交通事故(単独事故の場合も)でも、必ず警察に届けて、交通事故証明書を発行してもらいましょう。

一日当たり5.7件 昨年中の救急出場件数

渋川広域圏内における昭和六十二年中の救急出場件数は二千七百七十七件で、搬送人員は二千三百三人でした。

出場件数の内訳は、急病の九百五十件(四・五・九割)、を筆頭に、交通事故五百六十四件(二・七・二割)、一般負傷二百六十六件(二・〇・四割)、その他(転院搬送等)二百二十九件(一・一・一割)となっております。

また、一日当たりの出場件数は五・七件、搬送人員は五・八人となり、渋川広域圏内の住民五十四人に一人が救急車を利用したことになります。

搬送者の傷病程度区分では、軽症八百五十四人(四・〇・六割)、中等症八百四十二人(四・〇・一割)、重症三百九十八人(二・七割)、死亡九人(〇・四割)の割合となっており、軽症者の割合が四割以上も占めています。

昭和62年市町村別救急出場状況

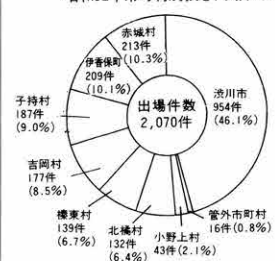

農業っていいぞ

第32回全国蚕業青年養蚕婦人体験発表会で優秀賞に輝く

19区
青山 恵三さん
(23歳)

養蚕を主体とした
魅力ある
経営を目指して



「両親の働く姿を子どもの頃から見て育ち、太陽の下で束縛されずに、自分の考えで経営ができる農業に魅力を感じ、農業後継者になった」という恵三さんは、3男にもかかわらず、高校は迷わず農業高校を選び、卒業後も県立農林大学校で蚕業学を学びました。

「何事にも積極的に取り組み」という、お父さんの教えを就農と同時に受け、農業に従事するかたわら、各種の研修会に参加したり、同じ養蚕経営をしている人たちとの交流を続け、経営の参考にしました。その結果、いろいろな問題点が浮かび、その改善に積極的に取り組んだところ、昨年は2,500キロの取引量をあげるまでになりました。これは恵三さんが就農する前の約3倍で、村内では5番目に当たる取引量です。

恵三さんは、さらに「低コスト化を進める一方で、遊休桑園を活用するなど規模拡大を図り、立派な農業経営を確立したい」と思っています。そして、他産業へ流出した友へ「農業はいいぞ」と、胸を張って言える専業農家になりたい」とはきいています。

七区コミュニティセンターが完成



▲完成した7区コミュニティセンター

地元の声は

区民の和のために
有効に活用

七区々長
堀内貞夫さん



防衛庁より補助金を受け、昭和六十二年事業として建設が進められていた、第七区コミュニティセンターがこのほど完成しました。白い外壁につつまれた第七区コミュニティセンターは、鉄骨造かわらぶき平家建てで、百八

十五・二平方メートルの規模を誇り、五十二帖におよぶ集会室をはじめ、休養室、調理室などが完備されています。

コミュニティセンターは、地域のコミュニティづくりの拠点となる施設で、昭和五十三年に十二区で建設されて以来、これまで、七区を含め九地区で建設されました。なお、昭和六十三年には八区、六十四年には十三区を計画しています。

長年の懸案であったコミュニティセンターが、このほど、区民のみなさんをはじめ隣接地主の方、その他多くの関係者の協力のもと立派に完成し、とてもありがたく感じています。今後この施設を、区の繁栄と区民の和のために、有効に活用していきたいと思っています。

ふるって応募を
村民総参加による

カボチャコンクール

村では、村内の産産を広く村民に知ってもらうとともに、むらづくり運動を全村に広げようと「村づくり産産祭」を毎年行っていますが、こころは、本村が会場となる群馬用水まつりとタイアップして、一大イベントにしたいと考えています。また、毎年産産祭会場では、農畜産物の共進会のほか展示即売を行い、訪れた人びとに大変喜ばれていますが、こころは初の試みとして、全ての村民が共進会に参加できるように、「カボチャコンクール」を実施することになりました。

野菜づくりって たのしいヨ

このカボチャコンクールは、農家以外の人や子どもたちにもカボチャづくりを通じ農産物生産の意義や重要性を理解してもらうとともに、収穫の喜びを味わってもらおうと企画しました。このコンクールは、一般家庭、村内事業所、保育園、幼稚園、小・中学校等の単位で行う計画で、種子は、甘くて栽培が簡単な「みやこカボチャ」を用意しました。また、「カボチャなんてつくったことがない」という人のために、渋川農業改良普及所の指導による栽培の手引きを



企業紹介シリーズ

榛名創造の森

ハルナグラス



真っ赤に燃える溶解炉の中は1,500度を起えるという。その中から棒を器用にあやつりガラスを玉状に取り出す。これが1人前にできるようになるのには3年にかかるそうである。最近、この技術を機械にさせることが可能になったらしいが、手づくりの良さを大切にしているハルナグラスでは、熟練された“職人”が行っている。取り出された玉は、長い管状の棒から空気が吹き込まれ、たちまち形をかえ製品になっていく。ガラス加工は、高温から低温に下がる間に完了しなければならないので、非常に難しいという。ガラス工房では、炉から原料を取り出し製品になるまでを、目の前でみせてくれる。

ハルナグラスの前進である田島グラスは、明治36年の創業と歴史も古く、手づくりのガラス工芸品のメーカーとして、全国に知られわたっている。売店に並ぶ手づくり品の数々は、小売店では見ることができず、その種類は全国一を誇る。また、有名デザイナーや工芸作家がデザインしたハイセンスな手づくり品は、大手のガラスメーカーからも注文があるという。

榛名創造の森。「この地は北欧の景観があり、手づくりの場として最適地。将来は織物や染色、陶器や木工など、異業種の手づくりを基本とした里づくりを進めていきたい。また、工場見学やショッピングだけでなく工芸教室などを開き、来ていただいたお客さんに緑の中でゆっくり楽しんでもらえるようにしていきたい」と、田島社長は話す。



社長さん
こんにちは

榛中女子バレー部の15人

県ジュニアスポーツ奨励賞に輝く

大武敏雄先生も優秀監督賞に



▶受賞を喜ぶ選手たち(中央は大武先生)



16区
風間 健徳(榛中3年)

ラグビーフットボールで 県ジュニアスポーツ奨励賞

風間くんは、小学4年のときに高崎ラグビースクールに入校。ことしの正月に行われた中学生東日本大会には、群馬県選抜チームの一員に選ばれ大活躍しました。

昨年、全国大会で3位に入賞するなど、すばらしい活躍をした榛中女子バレー部の15人が、権威ある昭和62年度群馬県ジュニアスポーツ賞に選ばれ、表彰されました。この15人はさらに、県中体連表彰においても優秀選手表彰に輝きました。また、同部顧問の大武敏雄先生もこの表彰で、優秀監督賞に輝きました。

受賞選手——(敬称略)

浅見文、金井小百合、塩沢瑞恵、岩崎和美、斉藤由美子、岩田美帆、一倉涼子、小林幸絵、金井由起子、一倉美晴、星野美佐子、岡本有加、桜井香、松岡幸子、清水保子



日本消防協会から 功績章を受賞

消防団長の岩田好雄(12区、38歳)

長年、さまざまな活動があり、功績が認められたものです。

昭和四十八年に消防団員となつて以来、これまで約十五年間にわたり消防活動にたずさわつてきたほか、昭和六十年四月からは消防団長に就任し、以後、防火活動をはじめ地域防災に積極的に貢献してきました。また、広域ポンプ操法大会の連続優勝をはじめ、県大会では四位入賞に導

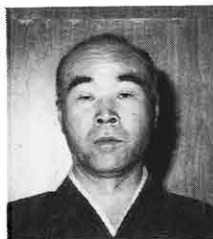

剣道を通じ健全育成

渋川警察署長から感謝状
18区 金井継男(53歳)

長年にわたり、剣道を通じて青少年の健全育成に努めたほか、各種の青少年交通安全剣道大会の開催に、積極的に協力した功績が認められました。

喜びの人びと

受賞おめでとうございます

カメラリポート



▲手軽に楽しめるチュックボール競技

広馬場チームが二連覇

第三回チュックボール大会

だれでも簡単に楽しめる、大衆性のあるスポーツを広げようとして、三月七日、第三回チュックボール大会が北小体育館で行われました。

バスケットボールとハンドボール競技をミックスし、これをさらに簡単にしたようなこの競技は、本村においても徐々に底辺が拡大しつつあり、大字対抗によるリーグ戦を行った結果、広馬場チームが昨年に続き優勝を飾りました。準優勝は新井、三位は山子田と長岡でした。



▲優勝した三区チームのみなさん



▲4連勝を飾った名取さん親子

親子大会 名取親子がV4 村民大会は 3区が2年連続優勝

二月二十日、第四回親子卓球大会が、翌二十一日には、昭和

六十二年度村民卓球大会が、それぞれ、北小体育館を会場に行われました。

親子大会には十四組の親子が、また、村民大会には、団体戦に七チーム、五つのクラスに分けて行われた個人戦に五十人が参加し、熱戦が繰り広げられました。成績は次のとおりです。

(敬称略)

- 【親子大会】①3区名取孝幸・篤志②6区柴本純一・達也③4区竹田武・由美子
- 【村民大会】団体戦①3区②11区③6区 個人戦(少年女子)①19区青山幸子②8区浅見燕子(同男子)①17区永井良和②6区富永浩之(一般女子)①1区善養寺由理子②3区善養寺珠代(同男子)①6区柴本純一②3区高野迎春男(ベテラン)①8区浅見満②17区富次七男造



▲上位に入賞したみなさん

2月13日、中学校で恒例のマラソン大会が行われ、男子が7キロに、女子は4キロのコースに全校生徒が参加し、日ごろ鍛えた健脚を競いました。成績は下の表のとおりです。

男 子				女 子			
順位	氏 名	学年	順位	氏 名	学年		
1	一倉 学	3	1	山本 明子	1		
2	野本慎太郎	2	2	星野 知美	2		
3	箱田 実	2	3	富澤 友美	2		
4	一倉 晴佳	3	4	久保田弘恵	2		
5	榎本 康治	3	5	森田 敬子	1		
6	笠原 幸男	3	6	鈴木 正美	1		
7	中山 毅	2	7	遠藤 静枝	1		
8	柳岡 昭博	2	8	小池 尚美	2		
9	猪俣 隆広	2	9	赤坂麻樹子	2		
10	牧口 直樹	2	10	小池 俊子	1		

男子一倉学くん、女子山本明子さん優勝

中学校でマラソン大会

元気に“ハイッ” わたしたちはかるた名人



▲農民研修館で行われた北群馬郡上毛かるた大会

【団体戦】低学年(小学一・二年)①1区(原奈津子、清水里美、入沢亜希恵、小淵明子)②19区③5区 中学年(同三・四年)①15区(川本桜、金井百恵、村上和彦、室岡誠)②8区③16区 高学年(同五・六年)①17区(小池弘美、清水由香、杉田和彦、田鹿圭馬)②9区③14区

【個人戦】中学年①9区小山一暎②19区竹淵幸恵③17区高橋智恵 高学年①1区善養寺奈緒②19区青山宏③12区高橋由美 小山一暎くんが優勝

第十六回北群馬郡上毛かるた大会が、このほど、本村の農民研修館で行われ、六町村から選びぬかれた「かるた名人」が参加しました。成績は、小学三・四年の部で南小の小山一暎くんが優勝、竹淵幸恵さんが準優勝、同五・六年の団体の部で本村が三位入りしました。



▲利根川に稚魚を放流する努くん。

カムバックサーモン 「もどってこいよ」

『利根川にサケをよびもどす会』で活躍
北小の一倉努くん



▲「大きくなればよ」

ふるさとの川にサケをよびもどそうとする試みが各地で行われていますが、本村にも「利根川にサケをよびもどす会」に参加し、稚魚を育てている少年がいます。

この少年は、十区に住む一倉努くん（北小六年）で、努くんは五年前、新聞でこの会のことを知り、自分でも稚魚を育てて放流してみたいと、毎年参加しています。

昨年暮れに会からもらった約百粒の卵は、一月はじめにほとんどがふ化し、今月六日の放流時には体長十センチほどの成長しました。

努くんは「最初に放流したサケが、そろそろもどってくるころなので楽しみ。こし放流したのも全部もどってくるといういな」と、期待をふくらませています。

- ②劇などのすじ書き。
- ③親分のこと。
- ⑤二十歳になったら国民〇〇〇
- ⑦地中にある植物のくき。
- ⑨別名あすなろ。かき根によく

- ①春になると顔を出す、すぎなの子。
- ②劇などのすじ書き。
- ③親分のこと。
- ⑤二十歳になったら国民〇〇〇
- ⑦地中にある植物のくき。
- ⑨別名あすなろ。かき根によく

①	☆	②	③
⑥	⑦	☆	④
⑧	☆	⑨	☆
⑩	⑪	☆	⑫
⑬	⑭	⑮	⑯

〇に加入しましょう。

(☆をつなげて一つの言葉にしてね)

- ①先生が学校での成績などを、お父さんやお母さんに知らせるもの。
- ④援助を受けるときは、親のどこをかじる？
- ⑥最近あまり使わなくなりました。土製のこんろです。
- ⑧毎朝洗いましょう。
- ⑨今はガスや石油。昔はこれが多かった。燃料に使う木のこと。

つかわれる木。

★よこのカギ★

- ⑩適量なら薬にもなるが、飲み過ぎると有害になる飲み物。
- ⑫立春を過ぎてから最初に強くふく南風を春〇〇〇〇という。

前回の答えと当選者

①	ユ	キ	②	マ
③	ズ	④	⑤	⑥
⑦	⑧	⑨	⑩	⑪
⑫	⑬	⑭	⑮	⑯
⑰	⑱	⑲	⑳	㉑

セ ツ フ ン

- 1区片岡将(10) 3区岡本沙希
- (7) 善養寺康夫(11) 星野妙子(12) 4区柳岡直子(10) 金子井岳久代(68) 5区青木由美子(16) 6区森田昌宏(8) 7区狩野美咲(9) 加藤徳幸(10)
- 9区田口幸司(12) 10区星野健介(10) 12区松岡賢一(11) 13区柏原弘美(9) 須佐美加世子(13) 14区細野あきよし(8) 富沢大樹(8) 15区小池信江(7) 16区松下美和(10) 田島理穂(9)
- 小菅竜淑(12) 17区本田雄二郎(8) 18区山口真世(10) 伊与久るみ(7) 19区菅原洋子(10) 大山広美(7) 清水里紗(7) 20区浪江ちづる(8) 松本洋子(11) 小方成成(10)

ふるさとの歴史を探る

シリーズ⑤

お墓を中心にしたムラづくり



▲発掘された縄文時代の墓

下新井遺跡でひときわ目を引いたのが、石で組んだ墓の発見である。これは、配石墓と呼ばれる縄文時代の埋葬施設である。

下新井遺跡は縄文時代の後期から晩期にかけての遺跡である。この頃は死者を送る儀式も厚くなり、このような立派な墓が造られるようになる。縄文時代のはじめの頃は死者を貝塚などのゴミダマに捨てていたりしていた。しかし、多くの場合は簡単な墓穴を掘って埋葬していた。なか頃は前期や中期になると、やや大きな素掘りの穴を掘り、土器などを副葬する例も現れる。後期から晩期には急激に配石墓が普及して各地で盛んに造られる。下

新井遺跡の配石墓群もその一つということになる。

群馬県下では桐生市千網合戸遺跡や月夜野町深沢遺跡の配石墓群が知られていた。最近では子持村押手遺跡で発見され、下新井遺跡の発見の直後には中之条町久森遺跡でも発見されている。そして、これらの遺跡で共通することは、いずれもこの配石墓を中心にして集落が形成されていることである。すなわち、円をえがくように住居があり、その中央部に墓域があることになる。

ところで、この配石墓は大量の河原石で出来ている。一つ一つの配石墓は平均二辺×一辺の小判形をしており、底面までびっしりと石が配されている。下新井遺跡では、このような配石墓が十九カ所も有る。そして、そのまわりには無数の石が積み上げられている。これらの石のほとんどが河原石である。近くの八幡川から運ばれたとしても、相当な労力を必要としただろう。

縄文時代は生きるための祈りとともに、死者に対する畏敬の念も大切にしてきたことがよく分かる。(具史編さん室 能登 健)

わが家のアイドル

15区 小池 直哉ちゃん 七カ月



「意欲的な人になってね」
隆・幸子さん二男。

写真を送ってね

係では、わが家のアイドルを募集しています。対象は生後6カ月から1歳半までです。写真のうちから赤ちゃんと両親の名前、親の願いを書いて、企画広報課まで送ってください。



すすり石

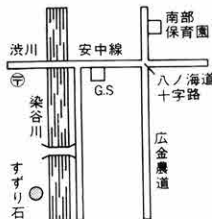

ふるさとの名所・旧跡 ⑬

どんなに日照りが続いてもくぼみにたまった水が干上がらないという、珍しい石が染谷川のほとりにあります。

この石は、形が習字用具のすずりに似ているため、地元の人からは「すずり石」と呼ばれています。くぼみは、大バケツ二杯分ほどの水が入る大きさで、ここにたまった水で目を洗うというあらゆる目の病気が治るとい言い伝えも残されています。

また、天神まじ(祭りのこと)のとき、字がうまくなるためにこのくぼみから水をくんで墨をすり、習字の練習をする習わしがしばらく前までありました。

▲子どもたちに親しまれているすずり石

お元気ですか

足からの健康づくり

もっと歩かないと

からだガタになる!

全身の筋肉のうち、その三分の二は足にあります。足は第二の心臓といわれるのも、当然のことです。また「老化は足から」ともよくいわれます。そこで、足をきたえ老化を防ぎましょう。腰をきたえ老化を防ぎましょう。足腰をきたえるには、歩くことが一番です。昔にくらべ現代人の歩行距離は、驚くほど少ない

いちから健康です

科学の発達はいくらもなっています。特に、専業主婦やデスクワークの多い人、交通機関をよく利用する人などの歩行距離は、極端に少ないといえます。

より多くの距離を歩くには、とにかく歩かないと、私たちが暮らしている環境を豊かに、そして、便利にしました。しかし、交通機関のめざましい発達により、大切な足の機能を低下させるという、皮肉な結果を生んでしまったのです。

は、無意識のうちについ歩かなくなってしまっている。必要なのは、い、そうでもない時は自分の足で、歩いて歩くようにすることが、交通機関の正しい使い方です。少しでも多くの距離を歩かために、万歩計を活用するのも工夫の一つです。万歩計で正しい歩行距離を知り、励みにすることができま



また、通勤や通学、買い物や散歩のコースを変えてみるのも一法です。知らず知らずのうちに距離をのばしていくことになります。また、気分転換にもなり、今まで気づかなかった「自然にふれる」ことができ、生活にも余裕が生まれてきます。

このように、楽しく無理なくの精神で、歩くことを長続きさせることが大切です。

◆.....◆
村では、三月二十日に歩け歩け大会を予定しています。ご家族で参加し「歩く」キツカケをつくってはいかがでしょうか。

善意紹介

九区の尾崎重美さんが、「音楽の振興に役立ててください」と、グランドピアノを寄付していただきました。



▲公民館で活用されることになったグランドピアノ

お知らせ

休場日は「友引」の日

流川市火葬場の休場日は、今月から「友引」の日となりましたので、お間違えのないようお願いいたします。なお、一月一日および二日は、従来どおり休場します。

おめでとう...おめでとう

*お誕生おめでとうございます

- 19区 櫻庭 彬ちゃん (徹さん長男) 12月18日生
- 9区 山本 一八ちゃん (茂男さん長男) 12月25日生
- 2区 宇田 侑里子ちゃん (榮二さん二女) 1月2日生
- 8区 内海 久美子ちゃん (優司さん二女) 1月11日生
- 10区 荒木 大輔ちゃん (雅美さん長男) 1月15日生
- 10区 高橋 舞ちゃん (和利さん長女) 1月18日生
- 8区 高橋 芳樹ちゃん (秀住さん二男) 1月19日生
- 20区 星野 崇ちゃん (豊さん二男) 1月26日生

●おくやみ申し上げます

- 7区 金井 菊四郎さん 83歳
- 8区 松岡 健さん 57歳
- 9区 浅見 金五さん 83歳
- 9区 小山 ヨシノさん 78歳
- 9区 小山 セイさん 75歳
- 10区 青木 八重子さん 59歳
- 11区 小池 ヤエさん 72歳
- 16区 小林 幸次郎さん 91歳
- 18区 阿久津 良一さん 50歳
- 19区 村上 光重さん 83歳

人口と世帯

人口	11,198人	(-10)
男	5,839人	(+1)
女	5,359人	(-11)
世帯数	3,245戸	(+6)
(2月1日現在住民基本台帳登録数)		
	()	は対前月



▲ 柳沢寺境内のさくら

● おもな内容 ●

新年度予算特集	カメラリポート
..... 2～5 ページ10ページ
3月定例村議会	わだいにしひがし
..... 6・7 ページ11ページ
行政ニュース	こちら保健婦です
..... 8・9 ページ12ページ

広報はよく読んで綴って保存しましょう

和歌や俳句で花といえば桜を言います。これほど、わが国において桜は古くから、春の花の代表として親しまれてきました。本村にも桜の名所がたくさんあります。神社やお寺の境内をはじめ、小・中学校の庭、さらには榛名カントリークラブへ通じる林道新井盗人越線沿いなど……。春は進学や就職、転勤などで生活環境が変わり、心身ともに不安定になりがちですが、心はいつもし春の若菜のようにフレッシュでありたいものです。

さくら

ふるさとの四季

村づくり に 2億8,120万円

昭和63年度一般会計予算

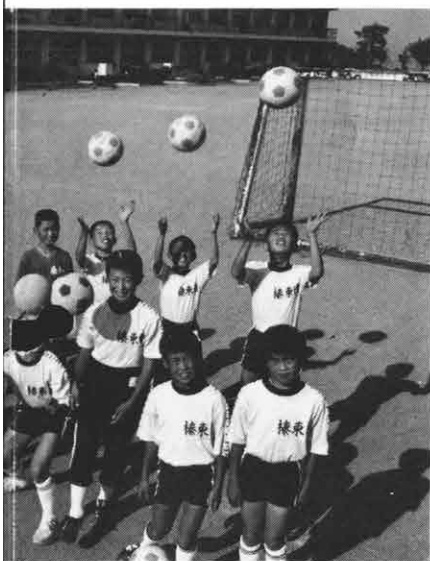

昭和六十三年年度の一般会計と事業会計および三つの特別会計予算が、三月定例会において可決されました。わたしたちのくらしに使われるこれらの予算の概要を、二から五ページにわたり紹介します。



村長
浅見道雄

根幹事業を推進

経費は節減合理化

施政方針説明要約

昭和63年度一般会計予算の歳入歳出総額は22億8,120万円で、前年度当初予算に比べるとマイナス7.4%の伸びとなっており、前年に引き続き緊縮型の予算となっています。

歳入の主なものを申し上げますと、本村で最も大きな主体をなす地方交付税は8億5,500万円で、歳入全体の37.5%を占めています。次に大きい村税は5億3,882万円であり、同じく23.6%となっています。

厳しい経済環境にある訳でございますが、幸い、地方交付税につきましては、対前年度比8.1%増を見込むことができましたし、村税につきましても、対前年度比3%増の伸びを見込むことができたことが、大きな財源になっていると考えられます。

しかし、依然として公債費比率の高いことなどから、昭和63年度予算編成に当たっては、従来にもまして事務事業の見直し等、経費の節減合理化を推進してきました。特に人件費、扶助費、公共事業費、公債費などを除き、需用費や旅費については、さらに節減を図り予算編成を行いました。

しかしながら、歳出面でもおわかりのように、活力のある文化の薫り高い村づくりを推進するために、根幹をなす事業につきましては、極力実施していきたいと考えています。主なものを申し上げますと、本村将来の街づくりの中心をなす都市整備基本計画や、各区の文化活動などを推進するうえで拠点となるコミュニティ供用施設の建設、農業の生産基盤をなすほ場整備事業などを引き続き推進していきたいと考えています。

中でも物産所の建設であります。これは県の補助金を受けまして、本村産業の活性化のために実現させていきたいと思っております。これにあわせて、本村をとりまく商工業の進展や観光農業への対応強化を図るために産業経済課の中に商工・観光専門の職員をおいて、これらの推進をしていきたいと考えています。

また、社会福祉への取り組みは、従前同様、真剣に当たらなければならないところですが、一層の充実を図るために、わずかながら法人化への調査費を計上いたしました。

一方、内需拡大の要請にこたえ、道路新設改良費等で約2,300万円増、対前年度比23%の伸びとなるなど、普通建設事業に充てた予算増が特徴といえます。

限られた金額ではありますが、有効に活用し、本村の発展と福利の増進に当たりたいと考えておりますので、ご理解とご協力をいただきたいと思います。

歳入総額 22億8,120万円

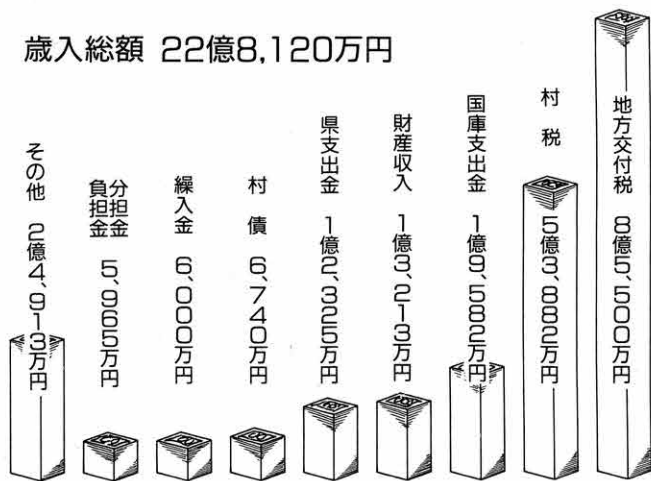

注1 地方交付税

地方交付税は、税源の豊かな財政力のある地方公共団体と、財政力の弱い地方公共団体との間の財源を調整し、すべての地方公共団体が一定水準の行政を行うことができるよう、個別に財源を保障する働きをもっており、その総額は、国税三税(所得税、法人税および酒税)の三割とされています。

注2 国庫支出金



歳入 主な財源は

地方交付税 8億5,500万円
村 税 5億3,882万円

歳入の中で一番多い地方交付税(注1)は、前年度より6,400万円多い8億5,500万円で、歳入に占める割合は37.5%となります。

貴重な自主財源である村税は5億3,882万円で、前年度より1,588万円、率にして3%多く見込んでいます。村税の内訳をみると、個人と法人の村民税が2億5,554万円、固定資産税2億745万円、たばこ消費税3,900万円、その他3,683万となっています。

国庫支出金 1億9,582万円
県 支出金 1億2,325万円

国庫支出金(注2)は前年度より9,121万円減り、1億9,582万円となりました。支出金のうち約85%に当たる1億6,710万円が、補助金として交付されます。本年度補助金を受けて実施される事業は、8区コミュニティ供用施設、ほ場整備、道路、防火水槽などがあります。

県支出金は1億2,325万円で、前年度より804万円増えています。ここでも補助金が約81%を占めていて、各種の社会福祉事業や農林事業で補助金を受けます。

財産収入 1億3,213万円
村 債 6,740万円

財産収入は前年度より1億245万円増え、1億3,213万円です。財産収入は、利子および配当金と財産貸付収入からなっていて、利子および配当金としては農業用水基金利子の1億209万円、財政調整基金利子1,290万円などがあります。財産貸付収入は、村有林をゴルフ場やテニス場へ貸し付けていることから生じるもので、1,384万円の収入があります。

村の借り入れ金である村債(注3)は6,740万円で、前年度より2,930万円少なくなりました。本年度の村債を含めた村の借金は19億2,385万円(本年度末現在)となり、これを、村民1人当たり換算すると約17万円になる勘定です。

繰入金 6,000万円
その他 3億878万円

財政調整基金の取りくずしによる繰入金は6,000万円です。

その他では、分担金および負担金が5,965万円、地方譲与税4,600万円、諸収入4,442万円、前年度からの繰越金4,100万円、自動車取得税交付金4,500万円などとなっています。

活力のある 22億8,120

性質別に見た歳出

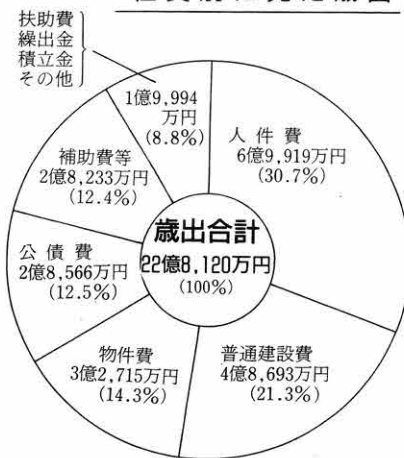

歳出総額 22億8,120万円

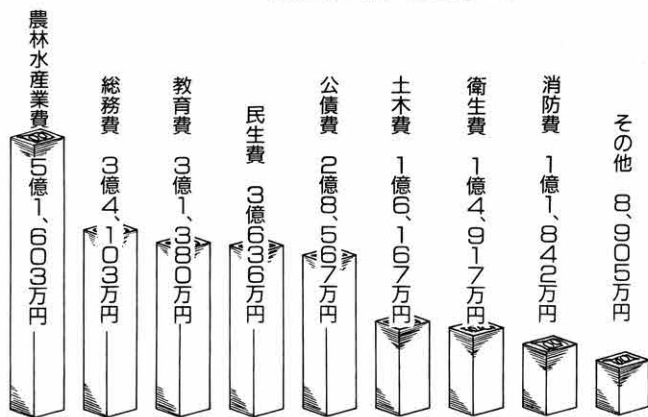

国庫支出金とは、「国庫負担金」「国庫補助金」「国庫委託金」の総称をいいます。

国庫負担金は、国と地方公共団体との共同の責任で仕事をする場合の国の持ち分をいいます。また、国庫補助金は、地方公共団体が大規模な建設事業などを行うとき、国がその仕事の実施を奨励助長したり、または、一定の財政援助の目的で交付されるものです。そして、国庫委託金は、国が本来自ら行うべき仕事を、効率性や経済性などの観点から地方公共団体にやってもらう場合に、国が地方公共団体に對して支払う経費のことです。

注3 村債

みなさんの家庭で家を新築するために、住宅ローンでお金を借りると同様に、村債は、村が学校や道路などをつくる時に不足する資金を借り入れて、長期にわたって返済するローン(借入)のことです。

また、この村債は、単に不足する財源を補うだけでなく、世代間の負担の公平を図るという意味からも必要となってくるものです。つまり、長期ローンで返済すれば、将来これらの公共施設を活用する住民も、費用の一部を負担することになります。

農林水産業費 5億1,603万円
労働・商工費 2,339万円

農業や林業の振興に、総額5億1,603万円を支出します。ほ場整備事業は、関谷塚地区で25%の面的整備工事、柳沢地区では道路舗装工事が行われます。これらは防衛の民生安定事業(注5)として行われ、別分や宿地区の換地経費などを含めた総事業費は、1億2,084万円を予定しています。農道整備事業としては、広馬場の井戸尻から宿にかけての団体営農道整備事業、山子田の川端地内で小規模土地改良事業による農道整備を実施します。村内の物産を一堂に集めて販売するために物産所を建設することになりました。村道上野幹線沿いに150平方メートルほどの建物を建設する予定で、2,100万円を予算化しました。ことしの村づくり産業祭は群馬用水まつりとタイアップして、一大イベントにしたいと考え320万円を計上しました。新幹線補償による農業用水施設の維持管理には、1億209万円が必要となります。

林業では、昭和60年度から行われている林道新井盗人越線改良工事に、本

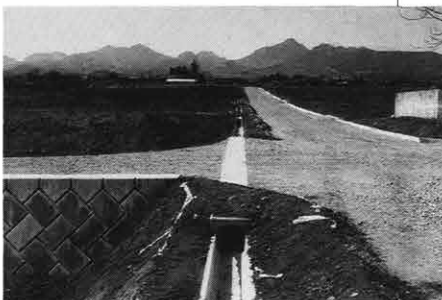

年度は4,000万円支出します。また、新井の大山祇神社および八幡宮周辺の修景美化事業も実施されます。

村内の商・工業などの振興のために、1,869万円支出し、活性化をさらに促進させていきます。

注5 民生安定事業

民生安定事業は、防衛施設の設置または運用により、その周辺地域の住民の生活、または、事業活動が阻害されている場合



民生費 3億 636万円
衛生費 1億4,917万円

民生費として支出されるのは、社会福祉や老人福祉のほか、福祉医療、国民年金、地域改善対策、児童福祉、保育園や児童館運営などに要する費用です。建設事業としては、ゲートボール場を12区地内に、ちびっ子広場を新井と長岡地内に各1カ所ずつ、道路改良は長岡の台・小林沢地内で、甲府地区と笹根地区ではほ場整備事業を、そのほか防火水槽を2カ所に計画しています。また、社会福祉協議会をさらに充実させるため、法人化にむけての調査費を計上しました。

衛生費は、保健衛生費や清掃費などからなっています。

保健衛生では、村民の健康づくりや病気予防のための各種検診費用などが予算化されています。また、老人保健特別会計へ1,419万円が、国民健康保険特別会計へ2,157万円がそれぞれ繰り出されます。

清掃では、し尿処理費に2,512万円支出します。これは渋川広域組合への負担金です。みなさんの家庭から出されるゴミを処理するために2,928万円が必要となります。このうち2,041万円が渋川広域組合への負担金となっています。このほか、一般家庭の生ゴミ処理槽や焼却炉の購入補助金も予算化されています。水道事業会計へは785万円が繰り出されます。

総務費 3億4,103万円
議会・消防費 1億7,219万円

総務費の中で一番多い人件費や需用費などの一般管理費に1億5,015万円、役場庁舎や公用車の管理運用などの財産管理費に2,896万円(役場庁舎建設基金への積み立て1,000万円を含む)、さらに、文書の管理や印刷などの文書管理費には1,469万円が必要となります。将来の都市計画にむけ基礎調査費として600万円を計上しました。交通安全対策費には528万円を計上し、交通事故・違反の撲滅運動に取り組みます。8区コミュニティ供用施設の建設費に2,679万円を予算化しました。戸籍や住民票などの管理および各種証明の発行などに要する戸籍住民基本台帳費には



1,522万円の経費がかかります。財政調整基金(注4)には1,390万円を積み立てました。

年4回の定例会のほか、随時開かれる臨時会や各委員会の経費、議員報酬などに要する議会費には5,377万円を計上しました。

村民の生命と財産を守る消防団の運営や消防施設建設などの消防費は、1億1,842万円です。このうち7,472万円は広域消防への負担金となっています。新設の防火水槽は、村内に7カ所計画しています。

注4 財政調整基金

村の財政運営は、単にその年度の収支のつじつまを合わせるだけでなく、翌年度以降の財政も考えて、健全に運営しなければなりません。

一時的に裕福になったからといって、ぜいたくに使って財政をふくらませると、その年度の収支のつじつまは合わせる事ができても、将来の経常的な財政負担を増やし、財政の硬直化をまねくとともに、翌年度以降の財政運営が混乱する危険が生じます。したがって財政に余裕がある場合は、年度間の財源の変動がある場合にそなえて、税収やその他の収入の安定性のぐあいをみながら、必要な程度の積立金をします。また逆に、災害が発生したり、急を要する公共事業やその他やむを得ない理由で、急に財源が必要になった場合に、この積立金からおろして使います。

このように、長期的視野に立つた年度間の財政調整の目的のために積み立てる積立金を、財政調整基金といいます。

事業会計と特別会計

水道事業会計

収入総額 1億7,415万円
支出総額 1億7,845万円

水道事業会計の収入総額は1億7,415万円です。収入で主なものは、みなさんの家庭などからいただく水道料金1億279万円、預金利息4,500万円、新規加入工事負担金1,375万円などです。

一方、支出総額は1億7,845万円で、主なものは、みなさんの家庭などに安全でおいしい水をとどけるための経費1億958万円、償却資産の減価償却費3,060万円、施設改良費1,500万円、借入金の利息1,469万円などです。

なお、3月1日現在における一般家庭の水道加入率は、99.81%となっています。

国民健康保険特別会計

歳入・歳出総額 4億8,932万円

農業や自営業に従事している人などが加入している国民健康保険の特別会計予算は、歳入歳出とも総額で4億8,932万円です。

歳入で主なものは、加入者が納める国民健康保険税2億745万円、国庫支出金2億430万円、療養給付費交付金2,537万円、一般会計からの繰入金2,157万円などです。

歳出で一番多いのは、みなさんがお医者さんにかかったとき、国保が負担する7割分の費用(保険給付費)3億7,094万円です。また、老人保健へも8,322万円が拠出されます。

なお、3月1日現在における健康保険の加入割合は、国民健康保険42.43%、社会保険57.57%となっています。

老人保健特別会計

歳入・歳出総額 2億8,318万円

すべての人が国民健康保険ないし社会保険に加入していますが、70歳以上(ねたきりの場合などは65歳以上)のお年寄りがお医者さんにかかった場合、医療費はすべてこの老人保健特別会計から支払われます。

歳入は支払基金からの交付金や国庫支出金、県支出金、一般会計からの繰入金などからなっています。一方、歳出ではそのほとんどが、医療費として支出されます。

住宅新築資金等貸付特別会計

歳入・歳出総額 7,291万円

住宅の新築や改修、宅地取得などの資金を貸し付ける住宅新築資金等貸付特別会計は、歳入歳出とも7,291万円です。

教育費 3億1,380万円 その他 1,189万円

教育費は、幼稚園や小・中学校の管理運営のほか、社会体育や社会教育活動、公民館や集会所、給食センターの管理運営などに、総額で3億1,380万円を支出します。南北両幼稚園の管理運営には4,630万円必要となります。ことしは、北幼稚園で園児数が増加したため一学級増やすことにしました。社会教育活動では、生涯学習の組織づくりをさらに充実強化させていきます。広馬場の社会体育館を有効活用するために、館内の照明を一段と明るくします。給食センターの管理運営には6,465万円必要となります。



土木費 1億6,167万円 公債費 2億8,567万円

道路や橋、住宅などをつくり、維持管理していくための土木費は、総額で1億6,167万円です。本年度で改良や新設される道路は次のとおりで、工事費総額は6,400万円に及びます。

- 広馬場上野10号線外1
- 新井高塚5号線外3
- 新井堀の内2号線外2
- 新井十二沢7号線
- 十日市1号外1
- 上サ3号線
- 八之海道24号線
- 八之海道33号線
- 釈迦道1号線外4



新年度園児・児童・生徒および学級数

幼稚園 小・中学校		園児・児童・生徒数			学級数	
		男	女	合計		
幼稚園	南	27	22	49	2	
	北	38	36	74	3	
	計	65	58	123	5	
小学校	1年	南小	33	25	58	2
		北小	38	55	93	3
	2年	南小	29	32	61	2
		北小	65	51	116	3
	3年	南小	27	41	68	2
		北小	56	56	112	3
	4年	南小	34	22	56	2
		北小	57	59	116	3
	5年	南小	31	33	64	2
		北小	69	70	139	4
	6年	南小	26	27	53	2
		北小	51	51	102	3
計	南小	180	180	360	12	
	北小	336	342	678	19	
中学校	1年	118	82	200	5	
	2年	110	85	195	5	
	3年	75	102	177	4	
	計	303	269	572	14	

- 北谷地6号線外1
- 清水貝戸13号線
- 上野幹線
- 下の前34号線外1
- 台・柳沢線

村が借金したお金を返すための公債費は2億8,567万円です。このうち元金は1億4,944万円で、1億3,622万円が利子分となっています。

村の借金である地方債は、大きな建設事業などを行う場合に借りるもので、学校や給食センター、村営住宅、道路、ほ場整備などで借りています。

本年度の公債費を村民1人当りに換算すると、約2万6,000円となります。

市町村がその障害を緩和するための生活環境施設や、事業経営の安定に寄与する施設を整備しようとする事業に、国がその費用の一部を補助するものです。昭和六十三年度はこの事業により、ほ場整備、道路、コミュニティ供用施設、防火水槽などの工事が行われます。また、過去においてこの民生安定によって実施された事業には、これらのほか、上水道施設、農産物の集出荷施設、果実洗浄施設、農民研修館、保育園、稚蚕共同飼育所、育苗センター、などがあります。

このほか、昭和六十三年年度に防衛関連の事業として行われるものには、「特定防衛施設周辺整備調整交付金」による道路整備事業があります。

3 月 定例村議会

企業誘致条例を制定

ことしになって初めての定例村議会が、三月十一日から十八日まで、八日間の会期で開かれました。定例会では昭和六十二年の一般会計や特別会計の補正予算、五件の条例の改正、企業誘致条例の設置、昭和六十三年の一般会計や特別会計および事業会計予算、議員提出議案などが審議され、すべて原案どおり承認されました。また、陳情と請願では、継続審議となったものや本定例会に出されたものを含めた二十二の案件について、付託された各委員会より報告がされ、それぞれの決定が承認されました。さらに、最終日に行われた一般質問では、四議員から質問が出されました。

可決された議案は

昭和六十二年度

一般会計補正予算

歳入歳出予算の総額に、歳入歳出それぞれ五千百一十千円を追加しました。

歳入で増えた主なものは、地方交付税五千万円、村税三千三百九十万円、財産運用収入（農業用水管理基金の利子）三千三百十四万円、雑入（渋川広域埋立期間延長工事にとまう損失補償費など）二千八百三十五万円などで、逆に減った主なものは、財政調整基金のとりぐずし金九千三百二十万円などです。一方、歳出で増えた主なもの

昭和六十二年老人保健 特別会計補正予算

は、農業用水管理基金への積立金三千三百十四万円、申府・神田や笹熊地区のほ場整備工事請負費一千七十四万円、役場庁舎建設基金への積立金一千万円などとなっております。

昭和六十二年国民健康 保険特別会計補正予算

歳入歳出予算の総額から、歳入歳出それぞれ四百三十三千円を減額しました。

これは、昭和六十二年の医療費が、昭和六十一年度と比べ約五割減ったことなどにより、歳入歳出とも減額になったものです。

昭和六十二年住宅新築 資金等貸付特別会計補正 予算

歳入歳出予算の総額に、歳入歳出それぞれ九百四十七万七千円を追加しました。

昭和六十二年住宅新築 資金等貸付特別会計補正 予算

歳入歳出予算の総額から、歳入歳出それぞれ一千万円を減額しました。

資金の貸し付けが減ったため歳入歳出とも減額になりました。

4議員が 通告質問

●一般質問要約●

今後の説明会を待ちたい。

●環境衛生

質問 ゴミ袋の大きさについて検討してほしい。また、ゴミステーションの清掃はだれが行うのか。

答弁 現在、村が指定したゴミ袋を使用してもらっているが、この大きさが価格的に一番安い。ゴミ袋を指定して以来期日が守られ、ゴミの減量にもつながっている。ゴミステーションの清掃については、利用者にお願したい。

●ゴルフ場

質問 ゴルフ場開発について、今後どのように進めていくのか。

答弁 現在、開発業者が県に対して大規模開発の変更申請を出し、県はこれを審査中である。変更協議が終了したい村有林の賃貸借契約を結びたい。

なお、村有林を守る会から訴訟が出されているが、議会においても賃貸の同意が得られていないので、考え方がわかりはなし。また、村の財政は非常に厳しい状況下にあるので、一日も早く契約できるような関係方面に働きかけていきたい。

●稚蚕共同飼育所の活用

●保健衛生
質問 今後の健康と医療について、村の考え方を聞きたい。
答弁 村においては、各種の検診のほか行政区単位での健康相談を行っている。この健康相談は各種の検診で要注意となった人を中心としており、昭和六十二年度は五十二回開かれ、延べ七百三十人が相談に訪れた。村民の健康管理については、健康づくり活動を進める一方で病気の早期発見と早期治療につとめるなど、さらに保健活動を充実させていきたい。
質問 地域保健医療計画について聞きたい。
答弁 この地域保健医療計画は十カ年計画で、医療圏ごとに病院等を整備していくとともに各種検診を実施し、ひいては医療費の軽減に結び付けていく計画と聞いている。詳細については、

▶たぐさんの傍聴人が詰めかけた三月定例会





▲ 坂庭議長より表彰の伝達を受ける竹内総務委員長(左)

竹内総務委員長 功労者表彰に輝く

過去四年間にわたって議長を務めるなど、議会活動に貢献した功績が認められ、県議長より表彰されました。

国民健康保険条例の

家庭奉仕員の派遣費用の負担基準が改正になりました。これまで、四段階に区分されていた階層基準が、六段階に分けられました。

家庭奉仕員派遣事業費用 徴収条例の一部を改正す る条例

七区コミュニティセンターが完成したことにもない、条例に加えられました。

コミュニティ供用施設の 設置及び管理に関する 条例の一部改正

一部改正
これまで十万円だった助産費が、昭和六十三年三月一日から十三万円に引き上げられます。

国民健康保険税条例の 一部改正

取得後二年以内の土地を譲渡した場合、国民健康保険税においても、負担割合を重くする課税の特例が設けられました。なお、この特例は、昭和六十二年十月一日から昭和六十五年三月三十一日までの間に、このような譲渡があった場合に適用されます。

特殊児童生徒就学援助条 例の一部を改正する条例

これまで千円だった就学援助金を二千元に引き上げるとともに、語句の表現を一部改めまし

企業誘致条例の設置

一定の要件を満たす企業について、固定資産税を三年間において、免除することを骨子として、企業誘致促進条例を制定しました。

この条例は、村の経済発展の核となる企業に対し、村税のうえで特別措置をとり、企業誘致

を積極的に推進していこうとするもので、工業等の振興と雇用の増大により、経済の活性化と村民所得の増大などを図ることをねらいとしています。

◆.....◆

以上のほか、三月定例会では、議員提出議案の「地方議会権能の充実整備等を図る地方自治法改正法案の早期成立について要望決議」、二から五ページにわたって掲載した昭和六十三年年度の一般会計予算、同国民健康保険や老人保健および住宅新築資金等貸付の特別会計予算、さらに水道事業会計予算が上程され、原案とおり可決されました。

昭和63年 第1回榛東村議会定例会陳情一覧

受理番号	陳情者住所氏名	陳情要旨	付託委員会 採択・不採択
1	渋川市金井367番地 渋川地区森林組合 組合理事長 佐藤 忍	森林組合作業班員等雇用安定 基金創設について	産業経済 採 採
2	渋川地区医師会長 西沢康男 北群馬渋川地区学校保健会長 佐藤昭三	中一全員心電図検診の実施につ いて	文教厚生 採 採
3	第1区々々長 遠藤利雄 第1区々々長代理 善養寺政五郎 外185名	村道中組一線外十二路線拡 幅舗装について	建設 採 採
4	渋川市金井2854 国立療養所西群馬協議会 全医長 佐藤 博	国立病院、療養所の存続、充 実を求めることについて	文教厚生 採 採
5	前橋市大手町3-1-10 群馬県統一戦線促進労働組合 代表 嶋津良夫 外2名 「軍事費を削減して、国民大 福祉・教育の充実を」実行委員 福運動群 西川 博 外3名	名称・形式を問わず大型間接 税の導入に反対するについて	総 務 採 採
6	群馬県民主医療機関連合会 会長 菊地幸雄	地域医療計画を県の立場から 策定することに関する件に ついて	文教厚生 採 採
7	群馬県生命と健康、医療を守る 群馬県各界連絡会 会長 吉永 達	地方負担の押しつけ、「福祉医 療制度」の創設など国増額を に反対し、国庫負担を求める	文教厚生 採 採
8	前橋市大手町3-4-2 群馬県医療労働組合連合会 執行委員長 田部井文雄	豊かで安心して暮らすため医 療にかかわる5項目の要請	文教厚生 採 採
9	渋川市並木町678の3 群馬県高等学校教職員組合渋 川支部長 小沢瀧雄	ゆきとどいた高校教育を求め る陳情書	文教厚生 採 採
10	第8区々々長 内海 博外19名	自衛隊基地に接する村道12号 ・15号両線道路改修工事 について	建設 採 採

質問 現在遊休状態にある五カ所の飼育所を、今後どのように利用していくのか。

答弁 村内に八カ所ある飼育所は、この四月より、農協運営の人工飼料育種共同飼育所として広馬場と山子田の二カ所に統合することになった。したがって、残りの飼育所についてはこの春畜期より使用しなくなる。そこで、これらの施設を有効活用させるため、村内外の企業等に貸し出すことを考えている。現在数件の引き合いがある。

● 南部開発

質問 南部地区に計画されている施設と、その駐車場の確保について聞きたい。

答弁 多目的に使える公民館的な建物を、防衛庁の補助金を受けてつくるべく準備を進めてきたが、防衛庁よりコミュニティセンターとして建設したらどうかという話がかかっている。コミュニティセンターの場合、年次計画を立て一年に一区ずつつており、六十四年度までの計画が確定している。また、駐車場の確保については、南部地区はそれ以降になる。また、駐車場の各種行事のときにも使えるような場所がふさわしいと考えている。

● 後継者結婚対策

質問 農業後継者の嫁不足が深刻な問題になっているが、行政としての取り組みは

刻な問題になっているが、行政としての取り組みは

答弁 村では、後継者結婚相談所をつくり、履歴書による結婚相談や交流会、他町村との情報交換などの活動を行っている。しかし、結婚は男性と女性の結びつきであり、簡単に成婚というわけには行かず、成婚に結びつきが少くないのが実情である。

● 農業政策

質問 本村の農業は危機に立たされていると思うが、ほ場整備後の農地利用を含めて、今後の村の政策を聞きたい。

答弁 これまで本村農業の核をなしてきた養蚕については、人工飼料育種共同飼育所をつくり、復活の足がかりとしたい。また、厳しい減反政策の続く米作については、ふさわしい転作物を調査し指導していきたい。観光農業は、ぶどう園のほかに「宮室の里」で成果を上げてきている。さらに、加工品などの特産物の開発を進め、今年つくる物産所で販売していきたい。ほ場整備後の農地については、希望をとり、フルーツ街道構想を推進していきたい。



森林浴はいかが

船尾滝周辺遊歩道が完成

家族連れのハイキングに最適

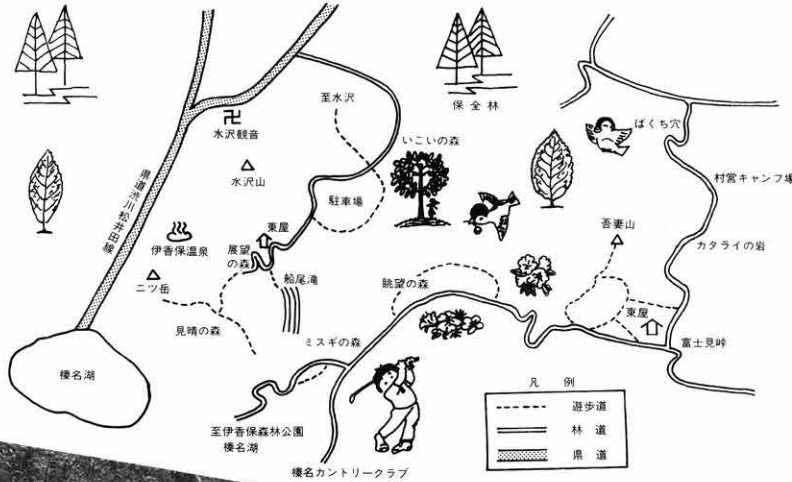

緑あふれる自然の中で、森林浴を楽しんでもらおうと、群馬県では榛東、吉岡、伊香保の三町村にまたがる区域に、自然遊歩道を完成させ、この四月から一般に開放しました。この遊歩道は、船尾滝・吾妻山生活環境保全林整備事業として、昭和六十一年度と六十二年度の二カ年度にわたって実施したもので、歩道や東屋の整備、植栽などが行われました。特に植栽では、四季の変化が楽しめる広葉樹が植えられています。みなさんも家族連れで出かけてみませんか。



受けましたか叙位叙勲

受けてない場合は至急申し出を

戦没者遺族と旧軍人軍属の叙位叙勲の事務が、昭和六十四年三月末で概了することになりましたので、次に該当する方々はできるだけ早く県庁援護担当課、または厚生省援護局庶務課叙位叙勲調査室（〒一〇〇―四五東京都千代田区霞ヶ関一―二二〇三―五〇―一―二〇四四）へ申し出てください。

一 今次の戦争に関する勤務（昭和十五年四月二十九日以降）に従事し、これに関連した旧軍人軍属等に対する叙位叙勲を受けていない遺族。

二 定例叙勲の発令が、昭和十五年五月以降昭和二十一年四月までの間に行われたにもかかわらず、勲記または勲記および勲章が伝達されていない旧軍人軍属、またはその遺族。

三 定期または臨時叙位の発令が、昭和十九年一月以降昭和二十一年四月までの間に行われたにもかかわらず、位記が伝達されていない旧軍人軍属、またはその遺族。

なお、くわしいことをお知らせになりたい方は、役場・住民課（☎五四―二二―）まで。

恐れ入ります ご理解を

し尿くみとり料金と事業系ごみ処理料金

4月1日からアップ

渋川地区広域組合では、し尿のくみとり料金と事業系ごみ処理料金を、この四月一日から改正することになりました。

し尿くみとり料金は昭和五十七年四月以来、また、事業系ごみ処理料金は昭和五十七年十月以来の改正で、

1 し尿くみとり料金

区分	旧料金	新料金
1 人員によるもの（一般家庭及びこれに準ずるもの） 収集1回当たり1世帯1人につき	200円	230円
2 収集量によるもの（人員により難しいもの） 1回の収集量36リットルにつき	200	230

2 事業系ごみ処理料金

区分	旧料金	新料金
重量20キログラムにつき	100円	120円

昇などやむを得ない事情によるものです。利用者のご理解とご協力をお願いいたします。

郷土の歴史が一目で

「榛東村誌」を発売



昭和55年に着手して以来、八年余りの年月を費やした「榛東村誌」の編さんが終了し、このほど発刊になりました。榛東村誌は、村内外の多くの方々のご協力を得て編さんされたもので、本村の自然や歴史、文化などが約1,700ページにわたって、わかりやすく掲載されています。また、この村誌は郷土史家や民俗愛好家などの専門家でも利用できる内容が盛りされており、まさに榛東村の百科事典といえるものです。

村誌はA五判の大きさで、第一編の自然と人口からはじまり第二編歴史、以下、産業経済、民生・福祉・保健衛生・水道、交通・通信、教育、文化・文化財、宗教・民俗、災害と消防、戦争と郷土、特集となっています。

親類や知人にお勧めを

予約受付中

価格は一部四千八百円(送料千円)で、随時販売しています。親類や知人などにもぜひお勧めください。

申込先 〒三三七〇三五 北群馬郡榛東村大字山子田七九七番地 榛東村教育委員会村誌編さん室 ☎五四一二五七三

低温着火にご注意

近年、台所のガス台に近接する壁の中から突然出火するというケースが、全国各地で発生しています。

近年、台所のガス台に近接する壁には、金属板(ステンレス、トタン)等が張られているケースが多くみられますが、これを支える下地の材質が木材で造られていると、長い間には、加熱された金属板からの熱により木材が徐々に炭化され、ついには低温でも火がつくようになります。これを低温着火と呼びます。また、煙突や煙道の貫通部やスチームパイプなどに木材が接触している場合も、同じように低温着火によって火災となるケースがあります。

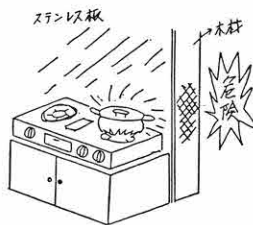

ガス台に近接する壁には、金属板(ステンレス、トタン)等が張られているケースが多くみられますが、これを支える下地の材質が木材で造られていると、長い間には、加熱された金属板からの熱により木材が徐々に炭化され、ついには低温でも火がつくようになります。これを低温着火と呼びます。また、煙突や煙道の貫通部やスチームパイプなどに木材が接触している場合も、同じように低温着火によって火災となるケースがあります。

低温着火を防ぐには、ガスコンロの炎などで加熱される部分は、金属板の下地に必ず不燃材を使用するなどの注意が必要です。また、煙突などの貫通部などには、「めがね石」を使用するなど、煙突が木材に接しないように注意してください。

南分署から二人が入賞

澁川広域消防組合意見発表会



2位入賞
町田 義雄
士長



3位入賞
一倉 哲也
消防士

ホットニュース 愛の献血に68人



▶献血移動車による献血

皆さんからいただいた血液は、手術のときや血液製剤をつくるために使われますが、わが国においては、国内での供給量が少ないため、外国からも多くの血液を輸入しています。群馬県においても年間十二万五千人の献血目標をたて、広く県民に「愛の献血」を呼びかけており、三月二十五日には、農民研修館に移動献血車が訪れました。

この日の献血では、四人の十回連続献血者を含む六十八人から、尊い血液を提供していただきました。なお、今回より、十回連続昭和五十九年八月三十日(起算)して献血していただいたかたには、村から感謝状と記念品を贈ることになりました。

十回連続献血者

6区田中善作(65歳) 9区茂田吉晴(50歳)
19区大山 和美(48歳) 小野関均(32歳)

役場玄関に花を

十五区の金井佐則さんが

ベチユニアを寄付



▲役場玄関に飾られたベチユニア

村では昨年、花いっぱい運動を全村で行い、村民はもとより村外の人からも大変好評をいただきましたが、このほど、15区の金井佐則さん(農業43歳)から「花いっぱい運動を推進している村にふさわしいように、役場の玄関に花を飾って」と鉢植えの花がプレゼントされ、訪れる人の目を楽させています。この花は、金井さんが自宅のビニールハウスの中で育てたベチユニアという花で、開花期間が長くこれから11月ごろまで楽しめるそうです。

カメラリポート



▲宮昌寺境内で休む参加者

3区が2年連続優勝

村民バスケットボール大会

三月十三日、第十二回村民バスケットボール大会が、北小および榛中の体育館で行われました。ことしの大会には十チームが参加。決勝戦は昨年の王者三区と十区の対戦となりましたが、二十八対二十という大激戦の末三区が十区を下し、二年連続三回目の優勝を飾りました。三位は四区と十二区でした。

また、個人賞では、三区の須藤孝一さんが最優秀選手賞に、十区の岩崎良治さんが敢闘賞に、それぞれ輝きました。



▲熱戦のまよう

歩いてウォッチング 健康づくり 歩け歩け大会

▼群テレによる撮影のまよう



▲石碑前を通るリポーター

快晴に恵まれた3月20日、村民健康づくり大会が行われました。

この「歩け歩け大会」は、歩くことによって体力をつけ、健康増進に役立てようと毎年行われているもので、ことしは、社寺と石碑めぐりを取り入れた7駅のコースで行われました。この日は家族連れを中心に230人が参加。みなさん「久しぶりにいい汗がかけました」と、のどかな春を満喫していました。

なお、この模様は、群馬県の提供番組である群馬テレビの『ぐんまちゃん730』で、3月25日と27日の両日放送されました。

『縄文人の生活と祈り』 文化講演会に230人



▲講師の小林先生

▲講演に聞き入るみなさん



村の古代をさぐる文化講演会が、3月27日、農民研修館で開かれました。

国学院大学教授の小林達雄先生による「縄文人の生活と祈り」と題した演題により、約2時間に及んだこの講演会には、小・中学生をはじめ家族連れなど230人が訪れました。

最近では、本村においても埋蔵文化財の発掘調査が盛んに行われるようになったため村民の関心も高く、聴衆の一人は「縄文時代の人びとのくらしがよく理解できました。当時の人びともいろいろな工夫をしていたんですね」と、感想をもらしていました。



▲自慢のノドを披露する発表者

長寿会員を招き 成果発表会

十区の萱場集会所

三月十六日、萱場集会所において「老人と語る会」と題し、集会所成果発表会が行われました。ことし初の試みとして行われたこの発表会では、集会所教室で磨きかけられたカラオケや民謡、踊りなど十五のプログラムが披露されました。

この日は、十区内の長寿会員四十人が招待され、婦人会員の手づくり料理やお酒に舌つづみをうちながら、時のたつのを忘れてくつろいでいました。

長寿会員の一人は「みなさんおじょうずなのでおどろきました。また、おいしい料理をいただき楽しく過ごさせていただきました」と喜んでいました。

わだいにしひがし

万感を胸に 晴れて卒業式

3人が高高通信制を卒業



▶左から岩崎、下里、内海さん

春は卒業、そして、新入学のシーズンです。みなさんの家庭でも新しい節目を迎えられた人がいるのではないのでしょうか。ところで、みなさんは通信制教育をご存知でしょうか。この通信制は自宅学習を中心として、月二回のスクーリング（学校に出かけての学習）により必要単位を習得するもので、勤労者や主婦など、たくさんの人が学んでいます。しかし、自宅学習を中心とするため強い意志が必要とされ、卒業できるのは一割程度といわれています。

ところで、この通信制により、この春県立高崎高校をめでたく卒業し、周囲から祝福されている人がいます。この努力家は、十区の岩崎秀雄さん（農業、六十二歳）、十三区の下里ミツ子さん（国家公務員、四十六歳）、八区の内海恵美さん（主婦、二十二歳）の三人です。三人とも若いときに学習の機会に恵ま

れず、これまでずっと持ち続けてきた「勉強がしたい」という思いで、高崎高校の門をくぐりました。そして、さまざまな障害を乗り越えこの三月、万感を胸に晴れて卒業。

「人間年に関係なく、やればできるという自信がついた」岩崎さん、「念願がかない、とでもうれしい」（倉さん）、「目標をもつことのすばらしさを味わった」（内海さん）と、みなさんそれぞれに喜びを語るとともに、「卒業できたのは家族の協力のおかげ。感謝したい」と口をそろえています。

ふるさとの歴史を探る

シリーズ⑥

縄文人の耳飾り



らさげることができない。この耳飾りは、ピアスのように耳たぶに穴をあけて装着した。最初にアツンと穴をあけて、徐々にその穴を大きくしていく。耳飾りに大小があるのは、この穴がだんだん大きくなるにしたがって大きいものに取り替えていったからだ。最後には耳たぶが大きく変形してプラプラしていたはずである。

ところで、縄文人はどうしてこのようなことをしてまで身を飾ったのであろうか。現代の女性は、より美しく見せるためにイヤリングをする。しかし、縄文人は自分の身を守るために体を飾ったのである。前にも触れたが、縄文時代はまわりのあらゆる自然を相手に生きていた。自然は時として人々にとって恐ろしい対象でもあった。このような恐怖に打ち勝って生きなければならぬ。自分を鼓舞するために、身を飾り呪術的な力を付加させたのである。インディアンや未開人が戦いの際に顔や体にボディペインティングをしているのと同じ効果であり、より強く見せるための心理的行為なのである。

縄文時代の社会は、毎日が緊張した日々であったのかも知れない。眞史編さん室能登健

広報クイズ

今月もがんばって下さい。家族みんなで解いてね。応募方法は回答用紙に書いてあります。

四月二十五日までに応募して下さい。正解者の中から抽選で三十人に記念品をお贈りします。

★たてのカギ★

①榛東村は相馬村と桃井村が○○○○してできました。



(☆をつなげて一つの言葉にしてね)

- ②自分がしたことは○○○○をもちましよう。
- ③級友のこと。

- ⑥色のもとになる成分。そばかすは、これが沈着してできる。
- ⑦茎が細長く、葉は丸くて大きい野菜。

★よこのカギ★

- ①中学生になると着ます。
- ④新しいでござい。テレビや新聞にでます。
- ⑤1868年が有名。すべてが改まり新しくなること。
- ⑦自由でそくばくのないこと。

⑧どろぼうのはじまり。

前回の答えと当選者

広報三百三号のクイズの回答は、八十通寄せられ全通が正解でした。正解者の中から抽選で次の三十人の方に記念品をお贈りしました。

- カッコ内は年齢。（敬称略）
- 2区湯浅八重（14）
- 3区星野まさひこ（8）
- 岡本亮（5）
- 4区



ヒナマツリ

- 貴裕（5）
- 洋介（9）
- 鮎川洋子（8）
- 大熊

- 岩田菜美子（8）
- 5区狩野ひろみ（8）
- 7区富岡京子（22）
- 8区柳岡ちえこ（6）
- 松岡美幸（12）
- 9区笹沢洋一（45）
- 桜田孝志（13）
- 10区新井豪（8）
- 小

- 鮎則弘（9）
- 田畑ゆり子（9）
- 11区富沢修（10）
- 真塩たけみつ（？）
- 13区新井淳一（9）
- 南由美（9）
- 南干晴（7）
- 14区板倉りか（7）
- 16区星野英昭（7）
- 小林由香（9）
- 小池美香（11）
- 小菅マミ（13）
- 18区早川沙織（9）
- 19区清水絵美子（9）
- 菅原洋子（10）
- 20区竹内富枝（64）
- 牟田

わが家のアイドル

11区

牧口 博宗ちゃん

定男・邦代さん長男
「広い知識と思いやりのある人になってネ」



写真を送ってね

係では、わが家のアイドルを募集しています。対象は生後6カ月から1歳半までです。写真のうらに赤ちゃんとお親の名前、親の願いを書いて、企画広報課まで送ってください。

おめでとう***
...おめでとう

*お誕生おめでとうございます

- 9区 河越 由衣ちゃん (貴之さん長女) 1月28日生
- 10区 川本 裕美ちゃん (裕治さん長女) 1月29日生
- 15区 金井 美喜ちゃん (強さん長女) 1月29日生
- 9区 笠原 良介ちゃん (篤さんの長男) 1月31日生
- 12区 清水 聖一ちゃん (政行さん長男) 2月1日生
- 3区 高野辺 希ちゃん (正行さん長女) 2月3日生
- 2区 岩田 智文ちゃん (智さん長男) 2月8日生
- 18区 伊興久広美ちゃん (広治さん長女) 2月10日生

●おくやみ申し上げます

- 4区 三俣チエ子さん 54歳
- 9区 小山 敏雄さん 73歳
- 11区 小池 初江さん 73歳
- 13区 小野関ふじのさん 84歳
- 20区 富澤 たつさん 66歳

人口 11,212人 (+14)
男 5,850人 (+11)
女 5,362人 (+3)
世帯数 3,252戸 (+7)
(3月1日現在住民基本台帳登録数 ()は対前月)

人口と世帯

お元気ですか

11区5保健婦です

数字でみる村の衛生統計

	出生	死亡	乳児死亡 (1歳未満)	死産	婚姻	離婚
実数	108人	54人	0人	1胎	65組	6組
率	(人口千対) 9.7	(人口千対) 4.8	(出生千対) 0	(出生千対) 9.3	(人口千対) 5.8	(人口千対) 0.54

S61年 県率	11.2	6.5	4.8	35.5	5.6	1.14
S61年 国率	11.4	6.2	5.2	45.3	5.9	1.37

☆死因別死亡者数

	1位 心 疾 患 (心臓病)	2位 悪 性 新 生 物 (ガン)	3位 脳 血 管 疾 患	4位 肺 炎 お よ び 気 管 炎	そ の 他	総 計
総数	17	14	9	6	9	55
男	7	8	5	4	4	28
女	10	6	4	2	5	27

☆悪性新生物部位別死亡者数

	1位 直腸および 大腸ガン	2位 肝ガン	3位 肺ガン	その他 のガン	計
総数	6	3	2	3	14
男	4	2	2	0	8
女	2	1	0	3	6

今まで、部位別ガン死亡のトップを占めていた胃ガンは、検診の効果か六十二年中は一人ととなり、直腸および大腸ガンにトップの座をゆずりました。(数値は、六十二年一月一日から十二月三十一日まで)

☆年齢層別死亡者数

	0~9歳	10~19歳	20~29歳	30~39歳	40~49歳	50~59歳	60~69歳	70~79歳	80~89歳	90歳以上	計
総数	2	0	2	1	2	4	9	14	17	4	55
男	2	0	2	1	1	1	4	7	8	2	28
女	0	0	0	0	1	3	5	7	9	2	27

職員人事異動

▼建設課長・笹沢善三郎(産業経済課長) ▼産業経済課長・倉茂昭(建設課長) ▼出納室・狩野フサ子(水道課) ▼産業経済課・塩沢政治(土地改良課) ▼土地改良課・高橋孝夫(産業経済課) ▼社会教育課・岩田美(土地改良課) ▼学校給食センター・村上好江(総務課) ▼保健年金課・松下晴一(建設課) ▼議事事務局・富沢里子(総務課) ▼水道課・高橋あや子(学校給食センター) ▼産業経済課・青木繁(税務課) ▼税務課・斉藤香(保健年金課) ▼総務課・千木良亜有子(新採用) ▼税務課・清村昌一(新採用) ▼建設課・浅見英一(新採用) ▼総務課・小林百合(出納室) ▼総務課・片貝千代子(税務課) ▼中部保育園長・伊能史子(北部保育園) ▼北部保育園・黒崎千代(中部保育園) ▼中部保育園・高橋公子(南部保育園) ▼南部保育園・木暮まさ子(中部保育園) ▼北部保育園・小川みや子(南部保育園) ▼中部保育園・萩原綾子(北部保育園) ▼南部保育園・大谷きよ美(北部保育園) ▼学校給食センター・狩野君子(北部保育園) ▼北部保育園・高木敏子(学校給食センター) ▼退職・岡本ナカ江(中部保育園)

4月1日付



▲相馬ヶ原ぶどう郷で行われたジベレリン処理講習会

●おもな内容

写真でふりかえる

62年度事業……………2～4めん

新役員紹介……………5めん

行政ニュース……………6・7めん

数字で見る村のすがた

……………8めん

カメラリポート……………9めん

わだいにしひがし

……………10めん

みんなのひろば……………11めん

ふるさとの名所・旧跡

……………12めん

広報はよく読んで綴って保存しましょう

ハウス栽培

自然が豊かなわがふるさと榛東。いま村中が萌える緑でまぶしい。農家にとっては野菜の種まきや果樹の手入れに忙しい季節。本村はなすやきゅうり、いちごなどのハウス栽培が盛んで、数年前からは、ぶどうにもハウス栽培が取り入れられている。ハウス栽培は、病害虫の防除のほか成育を早める効果がある。最近、ハウスものの野菜が多くなり、季節感が変わってきている。

ふるさとの四季

共同福祉施設がオープン



一階間取図

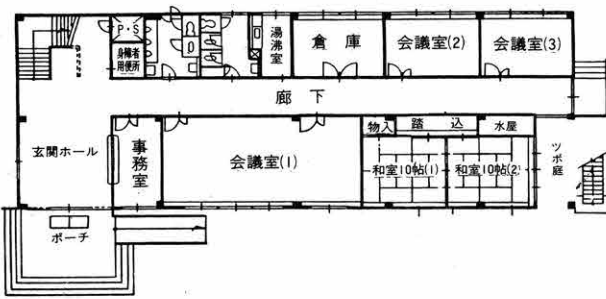

雇用保険に加入している中小企業の雇用管理の近代化と、そこに働く勤労者の福祉の増進を図る目的で、雇用促進事業団との共同事業として建設が進められていた『榎東共同福祉施設』が完成しました。建物は鉄骨造り2階建てで、延べ床面積611平方メートルの規模を誇り、100人収容できる多目的ホールのほか、会議室3室、和室2室などが備えられています。施設があいているときは、一般の人にも利用していただく計画です。(共同福祉施設の問い合わせは、役場・産業経済課☎54-2211まで)

二階間取図

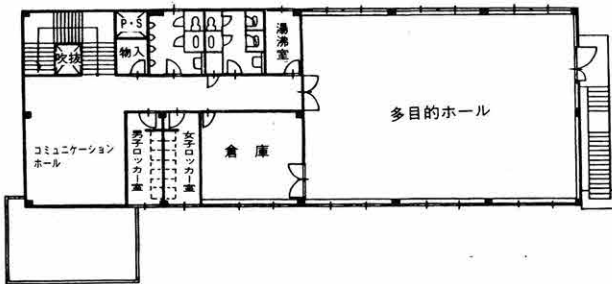

▶多目的ホール(落成式から)



▲コミュニケーションホール



▲和室



▲会議室



▲玄関ホール

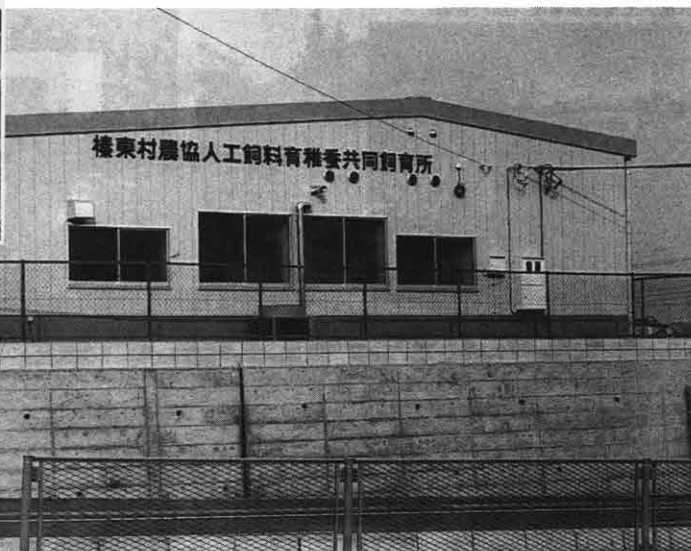

▼社会体育館便所増築工事



▲村民プール改修工事



▲緑地公園植栽事業



▲村営住宅

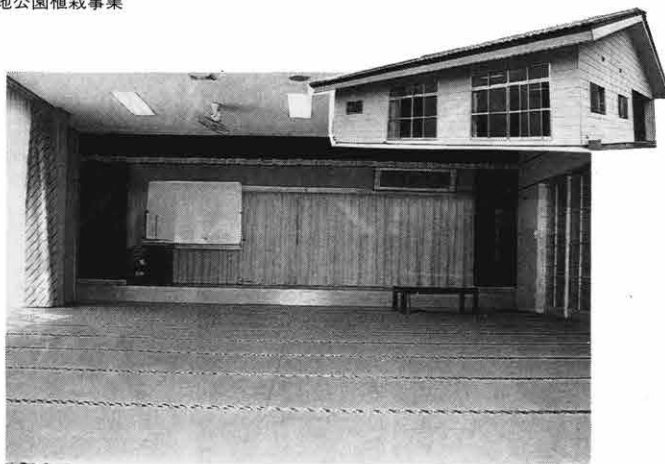

▲7区コミュニティセンター

▼笹熊地区土地改良事業（面的整備）



▶柳沢地区土地改良事業
（面的整備）



▲宿地区土地改良事業
（道路舗装）

▲別分地区土地改良事業
（道路舗装）



▼大山祇神社修影美化事業

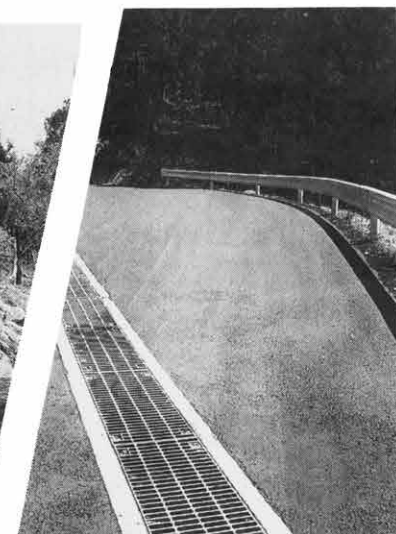
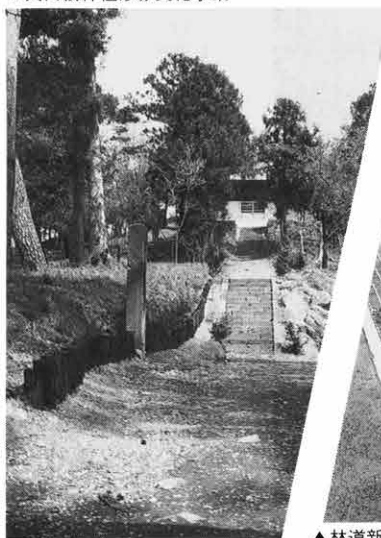

▲林道新井盗人越線

▼御堀地区内農道

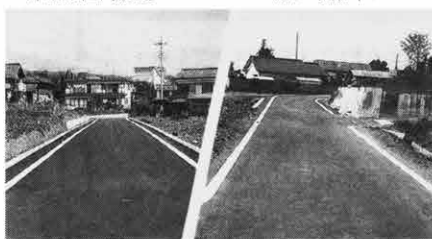

▼南4号線外1



▶乙倉海戸15号線
十二前4号線



▶上野10号線外1

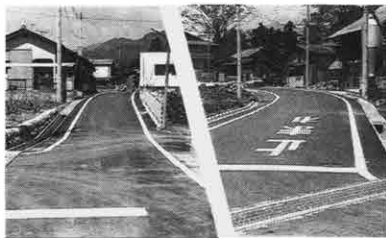

▲西帝11号線

▲堀の内2号線外2

新役員紹介



▲前列左から1～10区、後列左から11～20区の区長さん

区長・婦人会・母子保健推進員

区	区長	婦人会	母子保健推進員
1	◎遠藤 利雄	◎岩田フミ江 笠原 弘子	善養寺久恵 田中 恵子
2	一倉 信男		岩田 秀子 一倉キヨノ
3	安藤 博	◎井野瑠美子 布施シズ江 ●狩野 イチ	星野 米子 高野辺節子 石川美知子
4	○三俣 重信		小淵 かめ
5	□清水 敏夫	岡部 松枝	岡本千代子 狩野 純子
6	湯浅 好男	○高橋美津恵 草間レイ子	岡部 君江 萩原 公子
7	堀内 貞夫	鈴木 義子	堀内富士野 高橋恵美子
8	浅見和二郎	茂田 和子	浅見 敏子 松岡 鈴子
9	☆小山 勇	萩原 節子	小山 民代 内海 明里 牧口由利子
10	羽鳥寿太郎	坂庭 早苗	岩崎美代子 湯浅みどり
11	富沢和喜雄	■清水セツ子 蜂巣タマエ	阿久沢孝子 近林きみ子
12	鎌田 忠雄	南 クラ子	松岡ハル子 狩野千恵子
13	□清水 嘉恵	富沢 徳江	一倉ミネ子 小野閑ナラエ
14	細野 専一	金井 義明	富沢 岩子 富沢サチ子
15	金井 義明	☆小川 幸子 宿原美栄野	金井喜久江 松浦 弘子
16	田嶋 實	高橋 トヨ	清水 タキ 石坂さき枝
17	阿部 隆一	村上登代子	岩倉佐知子 清水 幸子
18	小野閑 實	勅使河原香	一倉美恵子 山口千枝子
19	清水 正亀	★三樹 かね 富沢サカエ	下田 美恵 久保田トモエ
20	今井稲之助		小山 政子 阿部 圭子 神山 恭子

◎会長 ○副会長 □監査 ☆会計 ■監事 ●顧問 ★書記

文化財調査員

森田育利(3区) 岡部恒正(10区)
清水敏夫(5区) 村上芳美(19区)

消防団

団長 柳岡 稔(4区)
副団長 一倉嘉緒(13区)
松岡 稔(8区)
ラッパ長
岸 正信(2区)
副ラッパ長
金井照昭(4区)

正・副分団長および班長

第一分団	正	湯浅 裕(7区)
	副	栗原 豊(6区)
第二分団	正	岩田 弘(2区)
	副	岩田 俊一(3区)
第三分団	正	新井 文雄(9区)
	副	小山 隆(9区)
第四分団	正	笹沢 幸彦(17区)
	副	小林 豊(15区)
本部班長		星野 勉(9区)
		松下 晴一(3区)

役員さん よろしくお願ひします

(敬称略)



▼消火栓(12区区内)

▲防火水そう(15区区内)

▼ゲートボール場(新井区内)



▼宿・井戸尻地区内農道

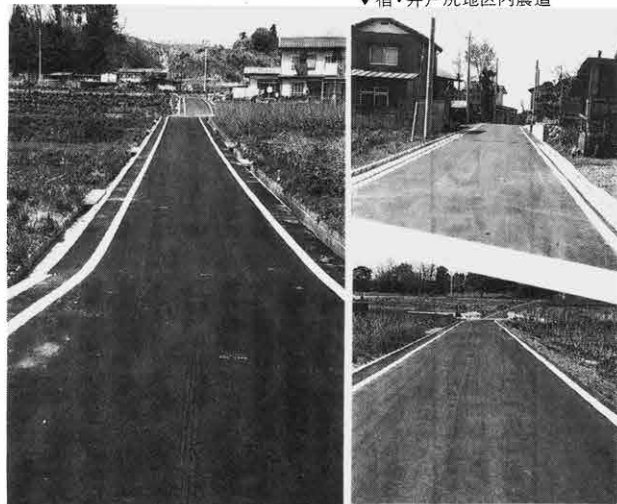

▲宮室・下ノ前地区内農道

▲高塚5号線外3

うまい話

あとに残るのは“にがい味”

知っておきたいクーリング・オフ

セールスマンから言葉巧みに商品をすすめられ、十分に考える余裕もないまま契約してしまい、トラブルを生ずるケースが後をたちません。クーリング・オフ（頭を冷やして考えなおす）制度とは、こうしたトラブルから消費者を保護するため、契約した日を含め一定の期間内であれば、無条件で申し込みの撤回や解約ができる権利を消費者に与えた制度です。

この制度は、分割払いの割賦販売やセールスマンによる訪問販売のほか、生命保険契約や不動産取引、「現物まがい商法」といわれている金や銀などの取引などにも適用され、「一定の期間」はそれぞれ決められています。この制度のことでくわしく知りたい場合は、役場・企画広報課 ☎54-2211、または、群馬県消費生活センター ☎0272-32-4961へ問い合わせてください。

「幻の金」に老後の生活資金を投じて、すべてを奪われたお年寄り……。楽しいわが家を夢みて、ささやかながらためたマイホーム資金を、羊の顔をした狼にだましとられた主婦……。被害総額2000億円ともいわれ、他に例をみない悪質な手口で話題をまいた豊田商事事件による多くの被害者は、いまなお癒えることのない傷の痛みを苦しんでいます。だまし・だまされての現代の戦いは多くの消費者をまき込み、止まることがありません。悪徳の旨味を知った狼たちは「ヌキあれば……」いまも次の獲物を狙っています。最近においても、インチキ内職や海外先物取引などによる被害があとをたちません。うまい話にはくれぐれも注意し、被害にあわないようにしましょう。

インチキ内職に注意

「簡単な作業で高収入」「下の生活防衛―新しい現金収入の道」「副業にピッタリ」このような内職者を募る広告宣伝に誘われて、家計の足しにと家庭の主婦などが、さまざまな名目で高い費用を支払われる一方、仕事の内容や収入については約束と違うという被害が多

く発生しています。

このようないわゆる「インチキ内職」には、大きく分けるとつぎのようなものがあります。

①相当の工資収入が得られると宣伝し、高額な機械を市価の倍額ぐらいの価格で売りつけたり、工賃のとりきめはあいまいであるもの。

②内職講習会と称して多額の講習料等を取り、出来た製品については種々の条件をつけて買いたたいたり、買い上げを拒んだりするもの。

③解約時に返還するとして徴収した担保金を返還しなかったり、報酬として自社の販売品や商品券を渡すもの。

また、最近発生している被害事例には、作業用靴下製造、ステンドグラス製造、ゴルフボール製造、あて名書きなどがあります。

誰にでもできる簡単な仕事で高収入が得られるという「うま

い話」は普通はありません。家内労働を始めるときは、工資等委託条件をきちんと確認し、被害にあわないよう十分注意しましょう。（家内労働法等についての相談は、群馬労働基準局賃金課 ☎0272-321451 六まで）

素人は危険！

海外先物取引

「いま、円高で海外先物取引が非常に有利です。一口乗りませんか」などと言って、金や銀、プラチナなどの貴金属のほか、石油などの通産物資、大豆、砂糖、とうもろこし、コーヒーなどの農産物を買わせ、最終的には出資金などを全部吸い上げてしまふ悪質な手口の商法にひっかかり、大きな被害にあうケースがあとをたちません。

海外市場については為替の問題もあって、友人でも状況判断が難しいものです。先物取引は素人が手を出すものではないことを、肝に銘じておくことが大切です。契約はくれぐれも慎重に行いましょう。

消費生活の相談は群馬

消費生活センターへ

消費生活でのトラブル等でお悩みの方は、群馬県消費生活センター ☎0272-33149 六へ相談してください。

戦没者遺族の皆さんへ

特別弔慰金の請求期限が迫っています！

続きをしてください。

戦没者の遺族に対する特別弔慰金について、まだ請求していない方は、重ねての支給はできませんので、ご注意ください。

請求順位

第一順位 弔慰金（遺族国庫債券）受給者等。「弔慰金」とは昭和十六年二月八日以降公務等（戦死、戦病死等）で死亡した戦没者の遺族に支給された国債（五万円又は三万円）で、支那事変間、満州事変間の戦没者には支給されていませんが、公務等で死亡した戦没者の遺族は、支給された者とみなします。

第二順位 弔慰金受給者等が死亡、国籍喪失等した場合、戦没者の子。

第三順位 戦没者死亡当時、生計を共にしていた（一）父母（二）孫（三）祖父母（四）兄弟姉妹（婚姻・養子縁組等により、昭和六十年四月一日現在非遺族と改氏婚等している方は除かれます）

第四順位 第三順位以外の（一）父母、（二）孫、（三）祖父母、（四）兄弟姉妹。

第五順位 その他の三親等内親族（戦没者死亡当時まで、引き続き一年以上生計を共にしている者に限ります。）

くわしくは役場・住民課 ☎54-1221 まで。

一、給付内容

名称 第四回特別弔慰金国債
額面金額等 戦没者一人につき三十万円（無利子記名国債）
償還 十年間年一回三万円均等償還（毎年六月十五日）

二、請求手続

役場・住民課まで
三、請求期限
昭和六十三年六月十三日（水）

四、支給条件

満州事変昭和六年九月十八日以降の戦没者の遺族のうち、昭和六十年四月一日現在、公務扶助料、遺族年金等を受ける方がいない場合です。

五、支給対象者

つぎの請求順位の最先順位の方お一人に限ります。また、昭和

納めましたか

自動車税

納期は5月31日（火）まで

今日から減塩まず一歩

食生活改善推進員が減塩指導

健康は、病気の早期発見と早期治療がなによりです。そこで、村では毎年、行政区単位の健康相談を行い、村民の健康づくりにつとめています。ことしは、食生活改善推進員による減塩指導が行われ、相談に訪れた人たちに減塩を呼びかけました。

減塩が高血圧予防につながることは、昨年の十一月号でくわしくお知らせしましたが、今月号では、おいしく食べられる塩分の少ないみそ汁やつけ物のつくり方を紹介します。ぜひ、みなさんのご家庭でもお試しになり、減塩を心掛けてください。

減塩が高血圧予防につながることは、昨年の十一月号でくわしくお知らせしましたが、今月号では、おいしく食べられる塩分の少ないみそ汁やつけ物のつくり方を紹介します。ぜひ、みなさんのご家庭でもお試しになり、減塩を心掛けてください。

減塩が高血圧予防につながることは、昨年の十一月号でくわしくお知らせしましたが、今月号では、おいしく食べられる塩分の少ないみそ汁やつけ物のつくり方を紹介します。ぜひ、みなさんのご家庭でもお試しになり、減塩を心掛けてください。

塩分一ダラのみそ汁

材料(四人分)

はくさい120g 油あげ1

①煮干しは頭と腹わたをとり、水の中に入れ、煮立ったら弱火にしてアクをとりながら、ふたをしないで一〇分煮てこす。

②はくさいと油あげは、食べやすい大きさに切り、だして煮る。

③みそをとぎ入れ(一煮立ちですぐ火を止める)できあがり。

①煮干しは頭と腹わたをとり、水の中に入れ、煮立ったら弱火にしてアクをとりながら、ふたをしないで一〇分煮てこす。

②はくさいと油あげは、食べやすい大きさに切り、だして煮る。

③みそをとぎ入れ(一煮立ちですぐ火を止める)できあがり。



▲交通安全風船の放空

すでに16件発生

春の全国交通安全運動が、去る4月6日から15日まで10日間にわたって展開されましたが、4月10日には本村の北小を会場に、渋川警察署管内の交通安全総決起大会が行われました。

大会では、小学生の交通安全作文の発表や宣言の採択などが行われた後、参加者全員で交通安全風船を空に放ち、交通事故の撲滅を願いました。

本村においては、交通安全期間中の1件を含め、4月18日までに16件(警察に届け出のあったもの)の交通事故が発生しています。これは、昨年同期とおおむね同数となっています。

交通事故の撲滅は、何といたってもドライバーや歩行者みずからの心掛けが大切なことです。村民一人ひとりが注意をし、交通事故を起こしたりあわないようにしましょう。

交通安全作文入賞者(敬称略)

▶最優秀・久保田雄巳(南小6年) 高橋みのり(北小5年) ▶佳作・大谷エミ(南小6年) 片貝まなみ(同5年) 菅原洋子(同) 浅田佳子(北小6年) 村上直人(同4年) 真塩亜紀子(同3年)



たくあん漬のかくや

材料(四人分)

たくあん50g キャベツ150g 青じその葉10枚 きゅうり50g 根しょうが10g 塩小さじ一杯 つけり方

①たくあんは三センチ長さのせん切りにし、水に一〇分程つけ

て塩抜きし、水気をしぼる。

キャベツ、きゅうりは千切りにし、塩をふってもみ、水洗いして水気をしぼる。

だし割りじょうゆ

①に千切りの青じそ、根しょうがをませる。

食卓のしょうゆは、だし割りじょうゆ(だし汁としょうゆの割合が一対一)にしましょう。

材料

水4g こんぶ10g 削りぶし1g

だし汁のとり方

①こんぶはぬれふきんでよく

②なべに水を入れこぶを弱めの

③ぶをひきあげ、削りぶしを入れ

ひと煮たちしたら火を止めアク

を除いてこす。

(冷蔵庫に保存しましょう)

気をつけて 子どもの火遊び



子どもの火遊びによる火災は、大人がいない場所や人目につきにくい場所で発生することが多く、このため火災の発見が遅れ初期消火が困難になるなど、大きな火災となりやすい傾向があります。

子どもは、物に燃えることに大変興味を示すとともに、マッチやライターを大人と同様に使ってみたいという願望が強く、遊んでいるうちに火災となってしまうケースが多いのです。

両親や周囲の大人たちが子どもの行動に注意を払うとともに、火事の恐ろしさや防火の知識について、年齢に応じた教育を行うことが火遊びの防止につながります。

火遊びを防止するには、

一 マッチやライターなどは、子どもの手の届かない所に置く。

二 アイロン、ヘアードライヤーなどの高熱を発する器具は、子どもがいたずらしないような場所に保管する。

三 子どもが火に対して興味を示したら、火の恐ろしさを教えるとともに、正しい火の取り扱

四 子どもだけで火を取り扱わせない。

五 子どもだけを置いて外出することは避ける。

六 子ども火遊びの現場を見つけたら、ひとこと注意してやめさせる。

による火災は三千八百九十五件のほり、全火災の六・二割を占めています。また、渋川広域圏内においても、毎年三から五件の火災が火遊びによって発生しています。

子どもは、物に燃えることに大変興味を示すとともに、マッチやライターを大人と同様に使ってみたいという願望が強く、遊んでいるうちに火災となってしまうケースが多いのです。

両親や周囲の大人たちが子どもの行動に注意を払うとともに、火事の恐ろしさや防火の知識について、年齢に応じた教育を行うことが火遊びの防止につながります。

火遊びを防止するには、

一 マッチやライターなどは、子どもの手の届かない所に置く。

二 アイロン、ヘアードライヤーなどの高熱を発する器具は、子どもがいたずらしないような場所に保管する。

三 子どもが火に対して興味を示したら、火の恐ろしさを教えるとともに、正しい火の取り扱

四 子どもだけで火を取り扱わせない。

五 子どもだけを置いて外出することは避ける。

六 子ども火遊びの現場を見つけたら、ひとこと注意してやめさせる。

中曽根前総理が来村

村長らと親しく歓談



▲村関係者と記念撮影

村では五つの懸案を陳情

去る四月十七日、衆議員議員で前総理大臣の中曽根康弘氏が来村し、村長をはじめ議会関係者らと親しく歓談しました。

中曽根氏の今回の来村は、自衛隊の桜まつりに招待を受けたのを機に、周辺の市町村を表敬訪問したもので、萬子夫人をはじめ長男で参議院議員の弘文氏をともなつての訪問となりました。

村では、歓談の席上、防衛施設に起因する諸問題の解決について陳情書を手渡し、協力を依頼しました。

▲陳情書を目を通す
中曽根前総理(左端)



頼しました。

中曽根前総理は、陳情案件について最大限の努力を約束するとともに、記念撮影にも気軽に応じるなど、終始温厚な人柄を披露していました。

議会報告

専決処分報告

昭和六十二年年度一般会計補正予算

歳入歳出予算の総額に、歳入歳出それぞれ二千二百四十二万円を追加しました。

歳入で増えた主なものは地方交付税六千七百一十五万円、村税一千六百万円などで、逆に減った主なものは財政調整基金からのとりくずし金七千七百七十六万円などです。

第一回臨時村議会 (四月二十五日)

一方、歳出で増えた主なものは、財政調整基金への積立金四千二百九十万円などで、逆に減った主なものは、南部社会教育施設用地購入費一千五百万円、農民研修館用地購入費一千二百万円などです。

昭和六十二年老人保健特別会計補正予算
歳入歳出予算の総額に、歳入歳出それぞれ二百四十三万円を追加しました。

昭和六十二年度老人保健特別会計補正予算
歳入歳出予算の総額に、歳入歳出それぞれ二百四十三万円を追加しました。

昭和三十三年年度一般会計補正予算
歳入歳出予算の総額に、歳入歳出それぞれ六百七十七万円を追加しました。主に人事異動等による補正です。

貸付特別会計補正予算

歳入で、貸付金元利収入が減少したため、一般会計より繰り入れました。

職員定数条例の一部を改正する条例
職員の人事異動により、村長部局および教育委員会部局の定数を改めました。

昭和三十二年年度一般会計補正予算

歳入歳出予算の総額に、歳入歳出それぞれ六百七十七万円を追加しました。主に人事異動等による補正です。

村税条例の一部を改正する条例

地方税法の改正にともない、村税条例の一部を改正したもので、固定資産の評価基準やたばこ消費税の特例期間、居住用財産の譲渡の特例などが改められました。

人事案件

教育委員の選任

五月一日任期満了の柳岡十四大さんの後任に、七区の草間秀雄さん(商店経営 五十二歳)を選任しました。

数字で見る村のすがた

蚕 復活の足がかり 人工飼料育

『まゆとぶどうの榛東村』という村のキャッチフレーズの通り、養蚕は本村の農業のなかで中心的役割をはたし、多くの農家経済を支えてきました。

養蚕飼育農家数、年間掃立箱数、取繭量の推移はグラフに示す通りです。

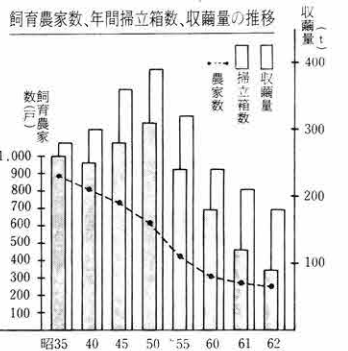

農業の巻

養蚕の不振は全国的な傾向で、絹需要の伸び悩みや外国からの輸入により繭価が低迷しているほか、養蚕農家の高齢化などが掃き立て中止に拍車をかけているといえるようです。そこで村では、養蚕の不振に歯止めをかけようと、人工飼料育推進共同飼育所を建設しました。農協管によるこの

人工飼料育は、掃き立てから農家に配蚕までの間、桑にかわって人工飼料が用いられるため、農家の「出番」がなくなります。このため、農家にとっては大幅な労力の省略化につながります。人工飼料育は養蚕革命ともいわれ、養蚕復活の足がかりとして、関係者から大きな期待が寄せられています。

カメラリポート

自慢の「のど」を披露

第四回榛東カラオケ大会



▲カラオケ大会のもよう

カラオケブームが続くなか、本村においてもカラオケ大会が催されるようになり、イベントの一つとして村民にすっかり定着していますが、四月三日、第四回カラオケ大会が、北小体育館で盛大に行われました。

ことしの大会には、村外や自衛隊からも多くの参加者があり、二十九人の「のど自慢」が詰めかけた千五百人の観客を前に、自慢ののどを披露しました。また、カラオケ大会終了後、田端義夫チャリティ歌謡ショーが行われ、観客を喜ばせました。

なお、このカラオケ大会は、村内外の事業所等の協賛をおおぎカラオケ愛好会が主催したもので、同会では、収益金の中から五万円を村の社会福祉協議会へ寄付しました。

入賞者（敬称略）

- ▼優勝・武井かつみ（箕郷町）▼準優勝・鈴木保治（20区）▼三位・高橋忠治（13区）▼四位・浅見文子（8区）▼五位・阿久沢千恵美（17区）▼審査委員長賞・阿久沢肇子（11区）▼会長賞・柴崎五郎（7区）▼村長賞・金井邦枝（15区）▼収入役賞・村上昇（18区）▼村議会議長賞・柳岡あさ子（3区）▼業務隊長賞・善養寺孝（1区）▼歌唱賞・松島千明（自衛隊）▼敢闘賞・秋原充（11区）▼努力賞・牧島和子（19区）▼もう一步で賞・小畑美栄子（自衛隊）▼ユーモア賞・富沢恒安（14区）



▶英霊廟前行われた慰霊祭

英霊よ安らかに しめやかに戦没者慰霊祭

戦没者慰霊祭が四月二十二日、柳沢寺の山門前にある英霊廟前広場で行われました。

遺族や関係者二百五十人が参列して行われた式典では、一分間の黙とうがささげられた後、村長や村議会議長、知事、駐屯地司令、遺族代表、その他多くの人から慰霊のことが述べられました。

引き続き遺族代表らが献花を行い、戦争と国のために尊い命を亡くした、二百六十余柱の英霊のめい福を祈っていました。

男子バレー3年連続V 第7回渋川広域圏バレーボール大会

第七回渋川広域圏バレーボール大会が、このほど吉岡中体育館で開かれ、本村男子チームが三年連続三回目の優勝を飾りました。

この大会は、渋川広域圏内の六市町村のチームが出場。二ブロックに分かれてのリーグ戦を行った結果、本村チームと渋川チームが勝ち残りしました。勝ち残りチームによる決勝戦では、本村チームが二対〇のストレートで渋川チームを下し、三連覇を成し遂



▲本村チームのスパイク決まる

げました。



▲北小体育館で行われた結団式のもよう

スポーツ少年団が結団式

昭和六十三年度のスポーツ少年団結団式が、四月二十七日、北小体育館で行われました。

この結団式は毎年行われるもので、ことしは八単位団・七種目に百八十三人が入団しました。

スポーツ少年団は、日本体育協会が創立五十周年の記念事業として「一人でも多くの青少年にスポーツのよろこびを！」、「スポーツを通して、青少年のからだところを育てる組織を地域社会の中に！」と願い、昭和三十七年に創設したものです。

本村のスポーツ少年団は、昭和五十五年に結成され、現在では剣道、卓球、北サッカー、バスケット、バレー、野球、南サッカー、柔道の八単位団があります。

私の提案

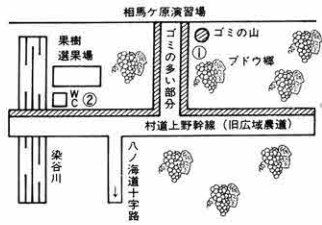

わたしは、広馬場に住んでいる者ですが、相馬ヶ原ぶどう郷の環境衛生について提案があります。図の①の所は、いつもゴミの山になっていて、目



▲図の①の場所

にあまります。ここでは観光客も悪い気持ちをもつので、焼却炉を置いてください。それに、広域農道のわきの側溝の中で、ゴミを燃やしたり捨てたりすることを禁止してください。また、②のトイレは、くみ取りをしておくとともに絵でもかいて明るくしたらいいと思います。

す。(O・I)

お答えします

焼却炉を置くことは、ゴミ捨てを助長することにつながるとともに、管理の問題や野火火災の危険等があるため、適切ではありません。やはり、ゴミを捨てさせないようにすることが一番で、村でも、看板を立ててゴミ捨て防止を呼びかけています。また、ぶどう郷付近の環境美化については、ぶどう狩りシーズンも間近であり、ゴミの清掃やトイレの衛生管理について、ぶどう組合の方ももちろん地域の方々にも協力してもらおうようお願いしました。

* わたしは、いま

青春真最中



ひとことインタビュー 高橋 守さん (7区 27歳)

農業高校を卒業後、約1年間民間のきのこ研究機関でしいたけ栽培のノー・ハウを学んだ守さんは、しいたけ専業農家の後継者。「農業に魅力を感じてこの道に進んだわけですが、この仕事は、自分の努力が形となってあらわれるので、とてもやりがいを感じます。それに、経営も自分の思い通りにできるので、いまはこの道に進んでよかったと思いますね。しかし、しいたけは最近、外国からも輸入されるようになってきたので、一扶の不安もあるんですよ。」

最近はなかなか行けなくなりましたが、旅行が好きだという。「家をはなれると、外から自分を見つめられるんですね。ですから、そういう機会を大切にしています。」

自分の性格を「気さくで人当たりのいいところが長所。短所は飽きっぽいところですね」と分析。好きな女性のタイプは「やさしく包容力があり、自分についてきてくれる人」だそうで、結婚については「いい人にめぐりあえたときがいいときなので、年齢にはこだわらないです。」

村づくりの提案を——。「本村はすばらしい自然環境にあるので、これを活かした開発を進めてほしいと思います。また、観光地への通過村に終ることなく、幅広い層の人が来てくれるような、総合レジャー施設をつくったらと思います。」

このコーナーは、村内に住む20代の後継者(独身男女)を紹介するとともに、村づくりの提案をいただくコーナーです。

いかがですか 榛東は



6区 森尾ミツ子さん (主婦 44歳)

が豊かなどというところで、主人とも意見が一致しました。子どもは、高校生の男の子と中

転入者に聞く ⑥

すばらしい自然環境

子どもたちに、自然が豊かで土に触られる環境の中で育ててほしいと、5年前に本村に土地を求めて転入してきた森尾さん。「福島県に生まれ、成人するまで住んでいました。ちょうど榛東のような感じのところでした。その後東京に5年、渋川にも5年住むなど、主人の仕事の関係で何回か転居を経験しました。榛東を選んだときは、自然

学生の女の子がいますが、二人とも榛東を気に入っているみたい」と話す。さらに「周囲の方たちがとても親切だし、公共施設やスパーなどほとんどが家の近くであり、本当に榛東にきてよかったと思っているんですよ」とも。本村に転入してからは、区のお祭りが楽しめだそうで「お祭りの前には婦人会の方々に榛東音頭などを教えていただいたり、お祭りの晩は、盆踊りやカラオケ、夜店などがあり、家族そろって楽しんでます」という。村の将来について「自然が豊かなどところに育った人は、自然のありがたさを忘れがちですが、都会の人からみればうらやましい限りだと思います。榛東はすばらしい自然環境にあるので、自然を大切にしながらの開発を進めてほしいですね。」

意見や提案、要望、質問などをいしどしお寄せ下さい。また、青春真最中の「コーナー」も募集しています。

編集室 室 112
企画広報課 5413
☎ 52線
内線

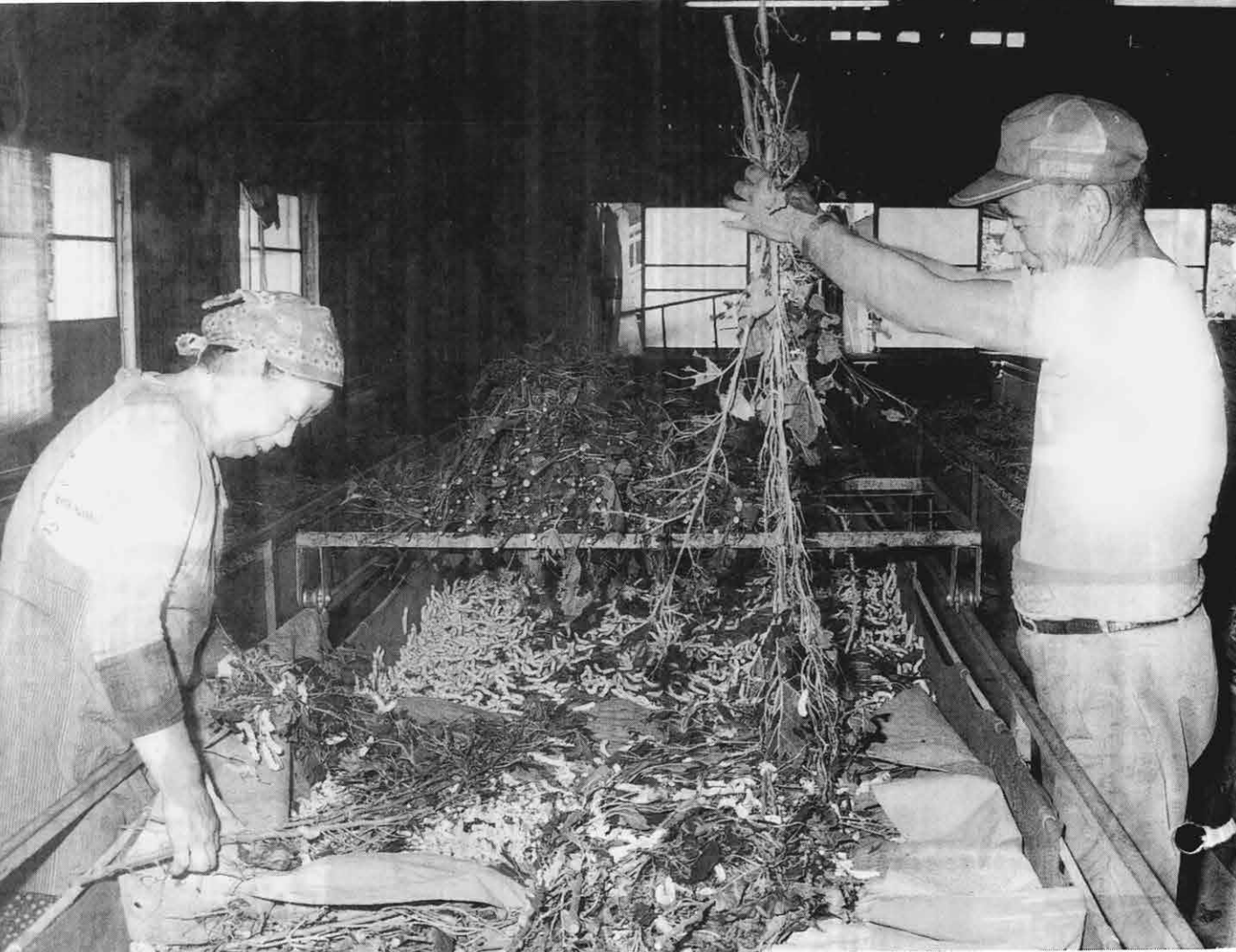

▲「おこ様上げ」に忙しい養蚕農家（14区、富沢耕一さん宅で）

●おもな内容

- 村の水事情..... 2・3めん
- 榛東工業団地完成..... 4めん
- 数字でみる村のすがた..... 5めん
- カメラリポート..... 6めん
- わだいにしひがし..... 7めん
- ふるさとの名所・旧跡..... 8めん

広報はよく読んで綴って保存しましょう

おこ様上げ

「繭と生糸は日本」と上毛かるたに詠まれているように、群馬県はわが国屈指の養蚕どころで、その中でも榛東は特に盛んな村として有名である。

本村の養蚕は、十八世紀にはすでに取り入れられていたと推定され、明治に入ってから、外貨獲得の輸出品として政府が奨励したため、ますます盛んになった。その後養蚕は、戦前戦後を通じ多くの農家経済を支えるようになり、農家の人は蚕を「おこ様」と呼び大切にしていた。

今月には、人工飼料育が導入されて以来初めての上簇が行われ、養蚕農家が活気づいている。

ふるさとの四季

水は有限です

本村は古くから、水源にとぼしい「水無し村」として大変苦勞してきました

が、現在では群馬用水や新幹線の湯水対策施設、県央水道などにより、飲料水

と農業用水のほとんどがまかなえるようになりました。しかし、水は無償でも

無限でもありません。限られた水を安定して供給するためには、たくさんのお

金がかかります。経費の節減は、村民一人ひとりの節水のご協力が何よりも大

切です。今月号では、本村の「水の源」のあらましを紹介しします。



見直そう
暮らしと命を
守る水。

安全な飲料水を安定供給

現在、村の上水道は、八幡川上流の幕岩と牛頭川上流の水揚沢などから取水している表流水（全体の三割）、新幹線湯水対策施設による地下水（同二割）、および、県央水道から購入する水（同四割）などまかなわれていて、これらを含めると日量八、六三二トンの供給能力があります。

ことし三月三十一日現在における本村の上水道加入率は九九・八一割で、ほとんどの世帯に上水道が普及しています。そして、昨年一年間に使われた水道水は一七五万五七〇トンにも及び、一日平均では四、八一〇トンになりました。また、夏場のピーク時には、一日で七、二四五トンも消費した日があり、一時は給水制限の心配が生じました。

昨年度の水道事業会計から、水一立方メートルの給水原価を算出し

てみると約九二円となり、みなさんの家庭などからいたたく料金を上回る結果がでています。このように、わたしたちの毎日の生活に欠かすことのできない水は、有限であり、ただではお届けすることができません。台所やお風呂、洗濯などで使うとき、ちょっとした心掛けがあれば大きな節水ができます。

群馬用水で農業に活路

飲料水とともに農業用水はなくてはならないものです。農業用水不足に悩み続けた本村は、昭和四十四年に完成した群馬用水榛名幹線により、「恵の水」がもたらされるようになって以来、水田や施設園芸などに大きく活路が開けました。群馬用水は、工事費の一部を関係市町村が負担しているほか、受益農家においても、十アール当たり年間、畑地かんがい二、五〇〇円、開田（群馬用水事業で畑から田



▲下新井浄水場（中央管理所）

に転換したもので五、〇〇〇円、補給田（昔からの田で三、七五〇円の負担をしています。また、村内各地にみられた湧水は、昭和四十八年から始まった新幹線榛名トンネル工事により枯渇してしまいましたが、現在は湯水対策施設により、トンネル湧水をくみ上げて河川等に放流し、枯渇した湧水を補っています。湯水対策施設の維持管理にはたくさんのお金がかかりますが、特に電気料金は年間約八、〇〇〇万円（水道施設分を含む）ほどかかっています。そのほか、表流水は箕郷町の松之沢地内の河川から取水しているほか、十二区上位部にも、河川の表流水を集めるための貯水池工事が進んでいます。このように、農業用水も大変貴重なものです。むだのない使い方をご心掛けてください。



▲上水道浄水場

農業用水および飲料水の水源系統図

凡例

- 町村界
- - - 飲料水
- 農業用水



村からお願い

村内には多くの貯水池や河川、農業用水路があります。こういったところにゴミや草が入りますと、水が汚れたり水路が詰まったりする原因になります。ゴミや草などは絶対に入れないようにしましょう。

また、群馬用水機幹線は、上部へポンプで送水するためゴミが入ると機械の故障につながります。さらに、一部は飲料水としても使われますので幹線水路を汚さないよう注意して下さい。



県央水道

八木沢ダムから群馬用水



簡単にできる節水

●洗濯も工夫すれば、一回百リットルの水ですみます。しかし流しっぱなしでは約二百四十リットルの水がいらいます。

●バケツ洗いなら五杯ですむ洗車も、流しっぱなしのホース洗いは、なんと三十杯以上もの水が必要となります。

●そのほか、お風呂の残り湯は捨てずに洗濯や清掃、散水などに使ったり、トイレの音消しのために二度流しや三度流しはしないなど、家族のみなさんでぜひ話しあってください。

●水のある豊かな暮らしを築くために、水についての理解を深め、水の恩恵に対して感謝を忘れないようにしましょう。

●蛇口はこまめに締めて、流しっぱなしでは使わない。蛇口の栓に節水コマを取り付けて、水の出を調節するのも賢いやり方です。

●コップ三杯程度ですむ歯みがきも、流しっぱなしでは、一分間に約六リットルの水のムダとなります。

●節水は身近なことからぜひ実行したいものです。たとえほんの小さな工夫が、ずいぶんと節水に役立ちます。

●田んぼにかんがい

ポイントは

榛東工業団地が完成

本村の積極的な誘致を受け、県企業局が造成を進めていた榛東工業団地が、このほど完成しました。榛東工業団地は、株式会社白子の

オーダーメイド（注文方式）の工業団地として、六十一年五月より

話が進められてきたもので、四十数人におよぶ地権者と広範囲にわたる関係者のご協力により誘致が実現しました。優良企業の進出は

従業員雇用や税収の確保のほか、地域の活性化にもつながります。

村では、農・工・商業のバランスのとれた発展を期すとともに、豊かな生活基盤を確立し、将来子どもたちが夢と希望をもてる、魅力あるふるさとづくりを進めていきたいと考えています。

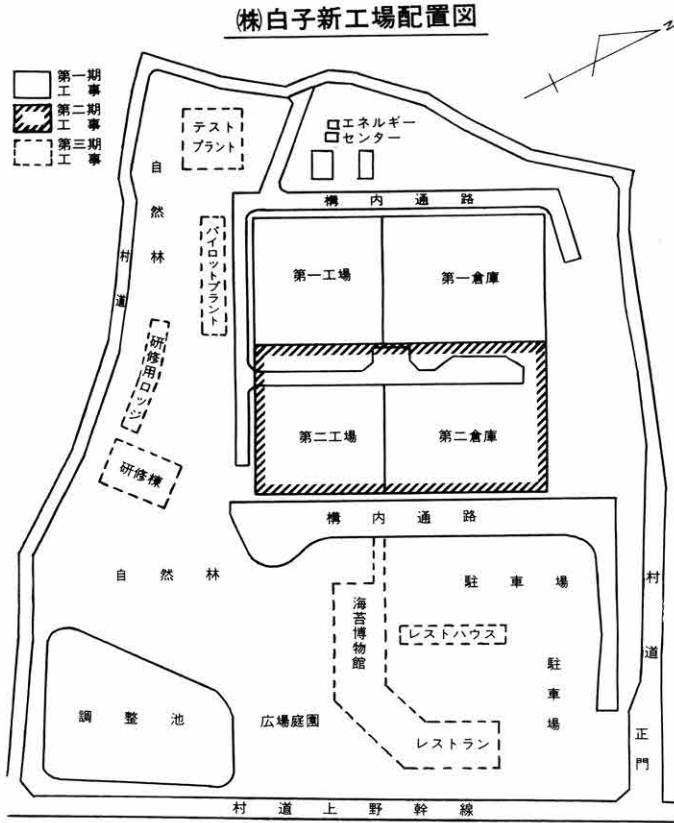

白子がのり工場

規模を誇る榛東工業団地は、この五月に株式会社白子に引き渡しが行われました。白子では、今月十日より第一期工事として、延べ面積一万五千平方メートルに及ぶ工場棟の建築に着手しました。

操業は来年四月からの予定で、新工場ではのりの加工と販売を行うほか、工場見学も計画されています。

なお、将来、第一期工事として倉庫のほか第二期工場などが、第三期工事として海苔博物館などが建設される計画で、最終的な従業員規模は二百五十人（地元採用は約二百四十人）ほどになる予定です。

- 事業主のプロフィール●
- 会社名 株式会社 白子
- 創業 明治2年
- 資本金 2億7,500万円
- 事業内容 海苔加工品の製造および販売
- 従業員 450人
- 事業所 本社／東京
工場／東京・大阪・柳川
支店／大阪ほか3支店
営業所／東京ほか17営業所



犯罪捜査に協力を 貴重な住民情報

犯罪について知っていることは積極的に通報を！

I県の例では、

「指名手配のポスターの写真に似た人をよく見掛ける」という

通報で、三年近くも逃亡を続けていた凶悪な指名手配犯人を逮捕することができました。このように指名手配の犯人によく似た人や行方不明

にいる犯人を自撃したり、又は逃走していく犯人を見たような場合には、断片的な情報で結構ですから、ぜひ、積極的に警察に通報してください。

聞き込み捜査にご協力を

聞き込み捜査等で捜査官が皆さんの自宅にお伺いした際には、どんな小さな情報でも結構ですから、積極的な御協力をお願いいたします。あなたの一言が難事件を解決するカギとなります。

被害にあったときは必ず届け出を！

「被害額が少ない」「保険に入っていない」「面倒だ」「仕返し怖い」などの理由で、被害の届け出をしない人がいますが、これでは、犯人をかばい助ける結果になってしまいます。被害の拡大を防ぐため、勇気をもって被害を届け出てください。

「被害額が少ない」「保険に入っていない」「面倒だ」「仕返し怖い」などの理由で、被害の届け出をしない人がいますが、これでは、犯人をかばい助ける結果になってしまいます。被害の拡大を防ぐため、勇気をもって被害を届け出てください。

「被害額が少ない」「保険に入っていない」「面倒だ」「仕返し怖い」などの理由で、被害の届け出をしない人がいますが、これでは、犯人をかばい助ける結果になってしまいます。被害の拡大を防ぐため、勇気をもって被害を届け出てください。

「被害額が少ない」「保険に入っていない」「面倒だ」「仕返し怖い」などの理由で、被害の届け出をしない人がいますが、これでは、犯人をかばい助ける結果になってしまいます。被害の拡大を防ぐため、勇気をもって被害を届け出てください。

「被害額が少ない」「保険に入っていない」「面倒だ」「仕返し怖い」などの理由で、被害の届け出をしない人がいますが、これでは、犯人をかばい助ける結果になってしまいます。被害の拡大を防ぐため、勇気をもって被害を届け出てください。

「被害額が少ない」「保険に入っていない」「面倒だ」「仕返し怖い」などの理由で、被害の届け出をしない人がいますが、これでは、犯人をかばい助ける結果になってしまいます。被害の拡大を防ぐため、勇気をもって被害を届け出てください。

「被害額が少ない」「保険に入っていない」「面倒だ」「仕返し怖い」などの理由で、被害の届け出をしない人がいますが、これでは、犯人をかばい助ける結果になってしまいます。被害の拡大を防ぐため、勇気をもって被害を届け出てください。

「被害額が少ない」「保険に入っていない」「面倒だ」「仕返し怖い」などの理由で、被害の届け出をしない人がいますが、これでは、犯人をかばい助ける結果になってしまいます。被害の拡大を防ぐため、勇気をもって被害を届け出てください。

「被害額が少ない」「保険に入っていない」「面倒だ」「仕返し怖い」などの理由で、被害の届け出をしない人がいますが、これでは、犯人をかばい助ける結果になってしまいます。被害の拡大を防ぐため、勇気をもって被害を届け出てください。

「被害額が少ない」「保険に入っていない」「面倒だ」「仕返し怖い」などの理由で、被害の届け出をしない人がいますが、これでは、犯人をかばい助ける結果になってしまいます。被害の拡大を防ぐため、勇気をもって被害を届け出てください。

「被害額が少ない」「保険に入っていない」「面倒だ」「仕返し怖い」などの理由で、被害の届け出をしない人がいますが、これでは、犯人をかばい助ける結果になってしまいます。被害の拡大を防ぐため、勇気をもって被害を届け出てください。

「被害額が少ない」「保険に入っていない」「面倒だ」「仕返し怖い」などの理由で、被害の届け出をしない人がいますが、これでは、犯人をかばい助ける結果になってしまいます。被害の拡大を防ぐため、勇気をもって被害を届け出てください。

「被害額が少ない」「保険に入っていない」「面倒だ」「仕返し怖い」などの理由で、被害の届け出をしない人がいますが、これでは、犯人をかばい助ける結果になってしまいます。被害の拡大を防ぐため、勇気をもって被害を届け出てください。

「被害額が少ない」「保険に入っていない」「面倒だ」「仕返し怖い」などの理由で、被害の届け出をしない人がいますが、これでは、犯人をかばい助ける結果になってしまいます。被害の拡大を防ぐため、勇気をもって被害を届け出てください。

「被害額が少ない」「保険に入っていない」「面倒だ」「仕返し怖い」などの理由で、被害の届け出をしない人がいますが、これでは、犯人をかばい助ける結果になってしまいます。被害の拡大を防ぐため、勇気をもって被害を届け出てください。

「被害額が少ない」「保険に入っていない」「面倒だ」「仕返し怖い」などの理由で、被害の届け出をしない人がいますが、これでは、犯人をかばい助ける結果になってしまいます。被害の拡大を防ぐため、勇気をもって被害を届け出てください。

「被害額が少ない」「保険に入っていない」「面倒だ」「仕返し怖い」などの理由で、被害の届け出をしない人がいますが、これでは、犯人をかばい助ける結果になってしまいます。被害の拡大を防ぐため、勇気をもって被害を届け出てください。

「被害額が少ない」「保険に入っていない」「面倒だ」「仕返し怖い」などの理由で、被害の届け出をしない人がいますが、これでは、犯人をかばい助ける結果になってしまいます。被害の拡大を防ぐため、勇気をもって被害を届け出てください。

「被害額が少ない」「保険に入っていない」「面倒だ」「仕返し怖い」などの理由で、被害の届け出をしない人がいますが、これでは、犯人をかばい助ける結果になってしまいます。被害の拡大を防ぐため、勇気をもって被害を届け出てください。

「被害額が少ない」「保険に入っていない」「面倒だ」「仕返し怖い」などの理由で、被害の届け出をしない人がいますが、これでは、犯人をかばい助ける結果になってしまいます。被害の拡大を防ぐため、勇気をもって被害を届け出てください。



山子田駐在所に 斉藤さんが着任 よろしく お願いします

サラリーマンの奥さんお済みですか

サラリーマンの奥さんも、国民年金の第三号被保険者として加入しなければならぬことになっていきます。第三号被保険者の保険料は、ご主人の加入する厚生年金や共済組合がまとめ

この届け出は、原則として二年以上さかのぼることができません。したがって、例えば昭和六十一年四月から第三号被保険者に該当しているのに、届け出を忘れて放置している人の場合、

畜産

進む多頭飼育化

現在の耕運機やトラクターのかわりをした牛や馬は、古くは多くの農家で飼育されてきました。牛や馬は、農耕作業のほか有機肥料の生産にも欠かすことができず、農家にとっては大変貴重な存在でした。

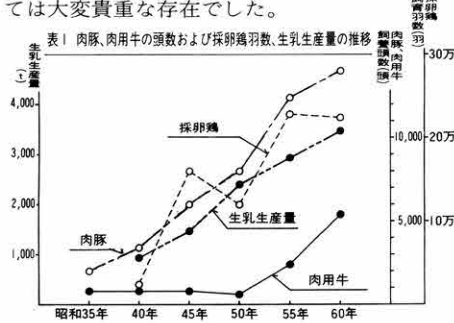

本村の畜産は肉用牛、肉豚、採卵鶏、酪用牛が主で、その推移は表1に示す通りとなっています。これを見ても分かる通り肉豚、採卵鶏の頭・羽数、生乳生産量は昭和40年以降、また、肉用牛については昭和50年以降急激な伸びを示しています。これは、養蚕を中心として栄えてきた本村の農業が、複合経営化へ、また、畜産専業化へと、その経営が多岐にわたりはじめたことを物語っています。

一方、飼養農家戸数の推移は表2の通りとなっていて、それぞれが、年々減少傾向を示しています。これを飼養頭・羽数の増大と合わせ考えると、小規模飼養農家の飼養中止、畜産農家の多頭飼育化がそれぞれ進んでいるといえます。



表2 飼養農家戸数

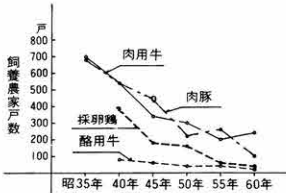

なお、昭和60年における畜産の農業粗生産額は36億1,300万円で、農業全体の約77%を占めています。

★気象状況により危険を感じたら、早めに近所の人たちと協力して避難するとともに、消防や警察などから避難勧告があった場合は、これに従う。
 防災は 一に関心 二に備え

- ★増水した河川や側溝には近寄らない。
- ★特に急傾斜地など危険と思われる地域に住んでいる方は、日ごろから周囲の状況に十分注意して、地割れなど少しでも異状を発見したときは、役場や消防署に連絡する。
- ★家の回りの側溝や下水は、普段から清掃をよく行い、水の流れをよくしておく。
- ★ラジオやテレビが報じる気象情報（大雨洪水注意報・警報）に普段から注意して、大雨が予想されるときは、懐中電灯や携帯ラジオなどを準備し、非常袋を用意する。

交通事故・違反の撲滅に 206万3,716円

交通安全会決算報告



交通安全会の昭和六十三年年度総会が、このほど農民研修館で開かれ、昭和六十二年度の事業と決算の報告が承認されたあと、昭和六十三年度の事業および予算が決定されました。

昭和六十二年度の決算をみると、入ったお金の総額は二百八万四千六百四十六円で、六十二年より二万四千九百三十五円減りました。主な収入は、二千三百八世帯から預った会費（一世帯当たり五百円）百五十四千円、村からの補助金六十一万円などです。
 一方、支出したお金の総額は三百六万三千七百十六円で、主な使いみちは、交通事故撲滅のために行われたさまざまな事業費に百二十八万六千五百七十六円、婦人部への補助金三十五万円などで、二万九百三十円が六十三年度予算に繰り越されました。
 また、六十三年度の予算は収



入、支出ともに百九十五万円編成され、交通事故や違反をなくするためのさまざまな活動が行われます。

集中豪雨に備えよう

本年七月までに届け出をしないと、保険料を滞納していたこととされ、将来、年金を計算するうえで不利になることがあります。
 ☆.....☆

集中豪雨とは、台風や梅雨前線などの影響により、局地的に大雨の降る現象で、山崩れ、がけ崩れ、地すべり、土石流、河川のはん濫、そして、床下、床上浸水と毎年各地で多大な被害が発生しています。
 波川広域圏内でも昨年の九月には子持村を中心に集中豪雨が襲い、各市町村において大きな被害が出ました。
 これから、梅雨期や台風シーズン、届け出を忘れている人は、すぐに役場・保健年金課まで届け出をしてください。
 ☆.....☆

ズンをひかえ、雨に対する備えをしつかりしましょう。
 大雨が予想されるときは

カメラレポート

第四分団が優勝 伝統守る

第三分団も三位に入賞

渋川広域消防ポンプ操法競技会が、五月八日、前橋市の群馬県消防学校で行われました。

ことしの大会には、渋川広域圏内八市町村から十五の分団が参加し、ポンプ操法の技術とスピードが競われました。

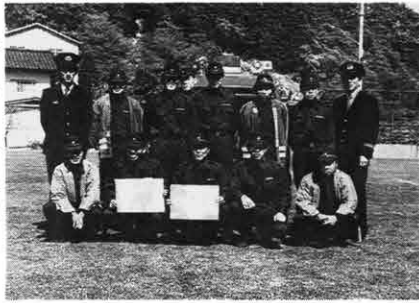

本村からは第三分団と第四分団が出場し、第四分団が優勝、第三分団も三位に入賞するなど、本村が上位を独占しました。

出場選手
第四分団 指揮者・富沢正久(14区)
選手・清水修(19区) 小野関芳美(18区)

- 一倉伸一(13区)
- 金井進(15区)
- 第三分団 指揮者・高橋幸一(12区)
- 選手・松下好(12区) 堀崎和昭(11区)
- 風間浩(10区)
- 阿久沢隆明(11区)

▶熱井をふるう川合先生



▼たくさんの受講生が訪れた講演会



バレーボール上達をめざして

成人大学講座に160人

昭和五十八年のあかぎ国体で、群馬銀行女子バレー部を優勝に導いた、同部監督の川合輝男氏を講師に招いての、昭和六十三年度第四回成人大学講座が五月二十七日、農民研修館で開かれました。

「バレーボール上達をめざして」という演題で行われたこの講演会には、小・中学生や家庭婦人などバレーボールを愛好する人たち百六十人が受講し、バレーボール上達の極意を熱心に学びました。

しめじで県知事賞

きのこ品評会で12区の岩田好雄さん

このほど開かれた第11回群馬県なめこ・ひらたけ・まいたけ品評会(群馬県主催)において、12区の岩田好雄さんがひらたけ(市販なしめじ、出品33点)の部で、最優秀にあたる県知事賞に輝きました。

岩田さんがしめじ茸の栽培をはじめたのは昭和60年からで、この品評会には2回目の出品。岩田さんは「この賞をばげに、しめじが榛東村の特産になるようがんばりたい」と、受賞のよこびを語っていました。

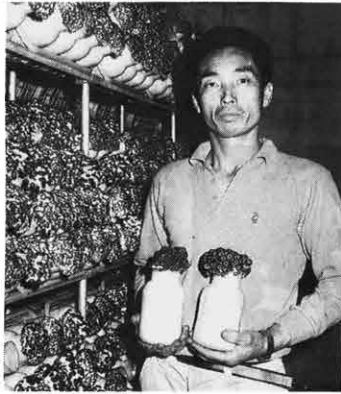

▲受賞を喜ぶ岩田さん

14区が優勝ゲート通過

村長杯ゲートボール大会

好天に恵まれた5月31日、第6回村長杯争奪村民ゲートボール大会が、総合グラウンドで行われました。

ことしの大会には29チームが参加し、日ごろ磨いた腕を競いました。成績は、優勝14区、準優勝1区、3位7区Bという結果でした。

七区が四回目の優勝

村民軟式野球大会

第十六回村民軟式野球大会が五月八日から二十九日にわたり、総合グラウンドで行われました。十七チームが参加して行われたことしの大会。決勝戦は七区と十二区の対戦となり、四対三という大接戦の末、七区が十一区を下し四回目の優勝を飾りました。三位は三区と十八区でした。

また、個人賞では、最優秀選手として七区の中村昭彦さんが、敢闘賞として十一区富沢久二さんがそれぞれ選ばれました。



▲優勝を喜ぶ十四区チームのみなさん



▶四回目の優勝を飾った七区チームのみなさん

料理って楽しいな

食卓コンクールで優秀賞
四区の三俣トシ子さんゆかりちゃん



▲受賞を喜ぶトシさんとゆかりちゃん

このほど、日本食生活協会が主催した「健康づくり、母と子の食卓コンクール」の群馬県審査で、四区の三俣トシ子さん(主婦・五十八歳)と孫のゆかりちゃん(北小五年)が、優秀賞(五組を表彰)に輝きました。

このコンクールは、日ごろの家庭における食生活の実態を知ろうと毎年行われているもので、ことしは四十四組が参加しました。トシさんとゆかりちゃんが応募した料理は、フルーツサラダと親子蒸し、それにごはんとみそ汁という献立で、栄養のバランスが考えられているほか塩分もひかえ目、この辺がコンクール入賞のみそ汁のようで、「家族全員が減塩に慣れてくれたのがうれしいですね」とトシさん。ゆかりちゃんも「料理をつくるのはとてもたのしいので、これからもお母さんやおばあちゃんのお手伝いをしたい」と喜んでいました。

広報クイズ

- ★今月もがんばって下さい。家族みんなで解いてね。応募方法は回答紙に書いてあります。六月三十日までに応募して下さい。正解者の中から抽選で三十人に記念品をお贈りします。
- ★たてのカギ★
- ② フラスの反対。
- ③ 人間が生まれながらにもつて

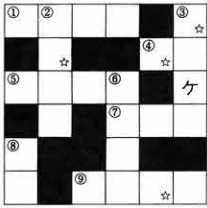

(☆をつなげて一つの言葉にしてね)

いる自由・平等の権利。大切にしましょう。



- ⑥ つぎつぎに続いて出てくることを雨後の○○○○○という。
- ⑧ 村の木。
- ★よこのカギ★
- ① 村の花。
- ④ 内角の和が180度になるのは?角形。
- ⑤ 陰暦七月七日の祭り。
- ⑦ 登山で、道しるべや記念のために積んでおく石。
- ⑨ ○○○配線は危険です。

ふるさとの歴史を語る

シリーズ⑧

弥生のムラはどこに?

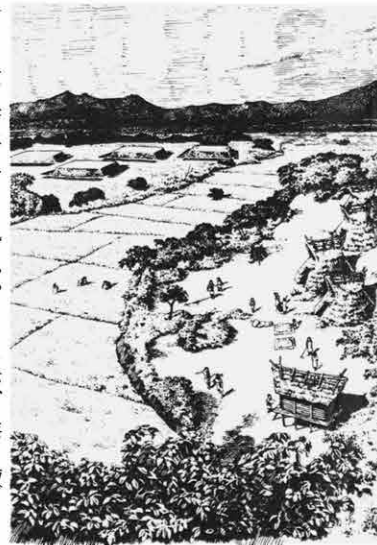

▲日高古代の村の推定復元図

弥生時代の始まりは今から二千三百年ほど前のことだといわれています。北九州地方に米つくりの技術や鉄の道具が伝わって、それまでの狩や漁や採集によって食べ物の多くを得ていた生活から、自分で食料を作り出す生活へと大きな転換が行われたのです。弥生文化が東日本や東北地方に広まるのに、それほど長い時間はかかりませんでした。二百年ほどの間には、日本中に、田を耕し稲を育てる農耕のムラの風景が広がっていきました。もちろん、縄文時代とそれほど大きく変わらない竪穴の家に住んでいました。技術も道具も十分ではありませんが、群馬県では、弥生時代最初の頃のムラのようすはまだはっきりわかっています。吾妻町の岩櫃山遺跡などでは、群馬に弥生文化が伝わった、こけはじめのころの人々のお墓が

見つかっていますが、生活の場であるムラの跡は見つかっていないのです。しかし、お隣の埼玉県では、数年前から次々と発見されるようになってきたから、群馬県でもきっと見つかるようになるでしょう。弥生時代は六百年ほどの間続きます。終わりのころになると、有名な卑弥呼の生きた時代になるのですが、榛東村ではこの時代の遺跡も、遺物もまったくみつからないのです。渋川市や吉岡村では弥生時代中ごろ以降のムラの跡や田んぼの跡、お墓の跡もいくつか見つかっています。まだ農業の技術が未熟だった弥生時代には、榛東の地は未開発の土地、あるいは榛名の山の神の生きる土地で、人の立ち入ることのない土地であったのかも知れません。

(県立歴史博物館 洞口正史)

前回の答えと当選者

広報二百五号のクイズの回答は、百十二通寄せられ全通が正解でした。正解者の中から抽選で次の三十人の方に記念品をお贈りしました。

- カッコ内は年齢 (敬称略)
- 2区後閑美香 (14)
 - 3区岩田圭介 (8)
 - 星野泉 (9)
 - 高野辺春江 (9)
 - 高木晃 (12)
 - 野村明美



コ バ ル ト イ
イ ツ ト レ キ
ノ ッ シ ー
ポ ト マ ス サ
リ ト マ ス キ

- サ ツ キ バ レ
- (33) 安藤知江 (10)
 - 5区湯浅奉之 (10)
 - 8区諸田由紀 (10)
 - 岩崎裕世 (9)
 - 9区住谷千代子 (35)
 - 岩田和明 (6)
 - 10区水井綾子 (9)
 - 岡部樹里 (10)
 - 山中和美 (29)
 - 出口ちなみ (7)
 - 岩崎久子 (6)
 - 11区高木城二 (18)
 - 12区岩田朋子 (5)
 - 牧口ゆきみ (8)
 - 14区富澤大樹 (7)
 - 15区金井智文 (6)
 - 金井宏輝 (7)
 - 16区石坂清志 (12)
 - 17区広谷学 (9)
 - 19区久保田直美 (12)
 - 原田広枝 (33)
 - 久保田知里 (10)
 - 清水明美 (12)
 - 黒川史昭 (6)

わが家のアイドル

20区

山岸 桂樹ちゃん

十九月



写真を送ってね

係では、わが家のアイドルを募集しています。対象は生後6か月から1歳半までです。写真のうらに赤ちゃんとお父さんお母さんの名前、親の願いを書いて、企画広報課まで送ってください。

「桂の如く香り高くまっすぐに育つ大樹になってね」



山の守り神・北十二

ハルナグラス工芸村のわきを通る林道吾妻山線に登ると、右側に北十二の森が見えてきます。

長岡上位部から新井上位部にかけては、古くからまぐさ場(12ヵ村入合官有地)などとして、近隣住民の生活と密接な係わりがあったため、この北十二は、新井の南十二といっしょに山の安全無事の守り神として、人びとの厚い信仰を集めてきました。

北十二の森には、樹齢300年と推定されるケヤキやナラ、イヌシデのほか、同じく250年の杉などが残されていますが、これらの古木は自生のものといわれています。

長年の風雪に耐えてきたこの古木群は、昭和61年に村の天然記念物に指定されました。

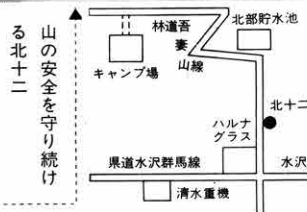

ふるさとの名所・旧跡 18

おめでとう...おめでとう

*お誕生おめでとうございます

- 3区 星野 浩平ちゃん (浩一さん長男) 3月15日生
- 3区 小川 富符ちゃん (博光さん二男) 3月16日生
- 15区 小林 彰ちゃん (三強さん長男) 3月17日生
- 14区 木村 知哉ちゃん (芳明さん長男) 3月21日生
- 9区 松岡 彰ちゃん (幸弘さん二男) 3月25日生
- 3区 岩田 朋恵ちゃん (照次郎さん三女) 3月29日生
- 17区 池田 祥子ちゃん (慶幸さん二女) 3月29日生
- 12区 岩田佳代子ちゃん (好雄さん二女) 3月31日生
- 9区 戸塚 真紀ちゃん (秀夫さん二女) 4月8日生
- 12区 松岡亜紀子ちゃん (義行さん長女) 4月8日生
- 3区 星野 隼希ちゃん (昌一さん長男) 4月12日生
- 3区 星野 芭泣ちゃん (久さん二女) 4月14日生
- 3区 安藤 有紀ちゃん (賢一さん長女) 4月23日生

●おくやみ申し上げます

- 3区 安藤 由松さん 89歳
- 4区 桑原初太郎さん 82歳
- 4区 渡邊 晴美さん 42歳
- 5区 井野 清市さん 80歳
- 6区 立川 キミさん 88歳
- 6区 湯浅 ツジさん 85歳
- 13区 一倉 インさん 78歳

お元気ですか

食中毒予防

気をつけてますか 台所の衛生

食中毒の発生しやすいシーズンがやって来しました。梅雨どきは、気温も湿度も高いので食中毒菌が繁殖するのに適しているため、発生件数が多くなるので、

あなたは、食品を衛生的に取り扱っていますか? このくらいのことなら大丈夫、

食中毒の発生しやすいシーズンが長い間の習慣になると、食品の調理、取り扱いが不衛生になりがちで、そのために健康をそこねたり、ひどい場合は命さえ奪われることもあります。食中毒菌はどこにひそんでいるかわかりません。台所の衛生をもう一度チェックして下さい。



今までなんでもなかったのだから...といった日常のなれあい

- (1) 調理する人は健康に気を付けていますか。特に手に傷のあるとき、下痢をしているときに食品を取り扱っていませんか。
- (2) 台所はすみずみまで清潔にしていますか。
- (3) 料理の前にかみかみせず、手洗いしていますか。
- (4) ほう丁、まな板、ふきはよく洗って熱湯を十分にかけて日光にあてて殺菌していますか。
- (5) 買物は食品の製造年月日を確かめ、新鮮なものを買っていますか。
- (6) 調理したものは早めに食べ、残さないようにしていますか。
- (7) 野菜はよく洗って食べていますか。
- (8) ネズミ、ハエ、ゴキブリを徹底的に駆除していますか。家族が食中毒にかからないように十分注意しましょう。

人口と世帯

人口	11,300人 (+117)
男	5,936人 (+109)
女	5,364人 (+8)
世帯数	3,315戸 (+101)
(5月1日現在住民基本台帳登録数) ()は対前月	

詳しくは役場・総務課まで。

こちら栄養士です

7月10日(日)は 知事選挙の投票日



▲田植えに汗を流す中学生たち

●おもな内容

ふるさと公園構想 2・3 ページ	数字でみる村のすがた12ページ
座談会..... 4～7 ページ	わだいにしひがし13ページ
6月定例村議会 8～10ページ	ふるさとの名所・旧跡14ページ
行政ニュース.....11ページ	

広報はよく読んで綴って保存しましょう

田植え

うっとうしい梅雨も明け、ふりそそぐ太陽の光でまぶしい季節となり、村じゅうの緑が活気付いています。
村内に広がる水田は田植えも終わり、稲がすくすくと育っています。最近では田植え機の普及により、昔ながらの手植え姿がほとんど見られなくなりました。勤労の尊さや収穫の喜びを味わってもらうと、中学校では毎年、手植えによる田植えを行っています。泥にまみれての田植え姿、とてもさわやかでした。豊作だといいですね。

ふるさとの四季

と公園を建設

一を中核に産業の活性化

村では、豊かな自然を大切にしながら農業、工業、商業のバランスのとれた発展

のために、毎年さまざまな施策を行っていますが、本年度から五カ年計画で、低迷

ぎみにある農業に活気を取りもどすとともに、村内の商工業の活性化、特産品の開

発、さらに、人と自然とのふれあいを図ろうと、物産センターを中心とした『しん

とうふるさと公園』を建設することになりました。このふるさと公園は、すべての

産業界が行政と一体となって推進していくほか、より多くの村民が気軽に利用でき

るよう工夫がこらされており、村の活性化の核にしていきたいと考えています。

行政と産業界が一体で推進

本年度から五カ年計画で実施

村道上野幹線（旧広域農道）沿いに展開されるふるさと公園は、最終的には約三万平方メートル規模になる予定で、本年度には、互ぶきの養蚕農家をイメージした物産センターのほか、生産体験ゾーンとしての家庭菜園、植木や盆栽の展示即売エリア、バーベキューガーデン、モデル花園、便所棟などが建設されます。

さらに、昭和六十四年度以降において、温室棟や木製品加工実演所、アスレチック施設（遊具）、軽飲食提供施設、夜景・星座展望所のほか、果樹園や小

観光者ビジターセンターを併設 物産センター

ふるさと公園の中核となる物産センターでは、ガルマや竹細工、榛名ワイン、乾燥いも、乾燥しいたけなど、村の名産品を常時販売するほか、村内の企業製品の展示即売も行われます。また、生しいたけやしめじ、えのきなど生物の予約販売も行う

予定で、会員システムによる「ふるさと便」の宅配や、年末年始の贈答品の利用を見込んでいます。

さらに、手づくりの漬けものやみそ、ジャムなどの農産物加工製品の開発を積極的に進めるため、一般村民からも広く手づくり品を募集していきます。

この物産センターには観光者ビジターセンターも併設され、村内の観光案内をはじめ、村内企業と製品の紹介コーナー、ダルマやこけしの絵つけコーナーなどが設けられるほか、観光農園の案内、各種予約の受け付けなどの業務が行われます。

テナント式仮設販売所を一般に開放

展示即売コーナー

公園内には各種の展示即売エリアが設けられます。植木や盆栽、山草などが常時販売されるほか、生鮮野菜などは定期市が開かれます。また、公園内の駐車場にだれでも利用できるテナント式仮設販売所を設け、日貸し料金により焼きまんじゅうや焼きとうもろこし、果物等の販売に利用していただく計画です。

土に触れる喜び 農具は公園で準備

家庭菜園コーナー

非農家のみなさんに、土に触れながら収穫の喜びを味わってもらうため、家庭菜園コーナーを設けます。一区画が五坪ほどの家庭菜園は、全部で二百区画用意する予定です。

また「耕す道具がない」という方のために、公園で用意しておく農具を無料で貸し出すほか、農作業のあとには更衣室棟のシャワールームで汗が流せるようになっていきます。

このほか、観光者ビジターセンターでも村内の農地所有者と

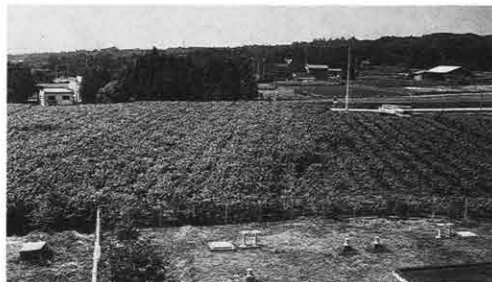

ふるさと公園建設予定地

わたしの意見

榛東村のカラーを



石川 洋一さん (3区 農業)

新しい企画というのはチャレンジすることが大切で、個人ではなかなかできませんから、行政とすべての産業界が一体となって推進していくというのは、とても意義深いと思いますね。そして、こういった事業は他町村のまねでなく、榛東独自のカラーを出してほしいと思います。また、農産物の加工所があったら、収穫したものに無駄がなくなると思いますよ。ふるさと公園が、産業界発展のきっかけになればすばらしいですね。

積極的に観光化を



岩崎 順子さん (10区 主婦)

榛東は観光地が少ないため、これまで、友達などがきてもらった水沢や伊香保方面を案内して

ふるさと

物産センター

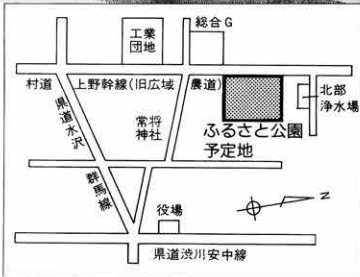
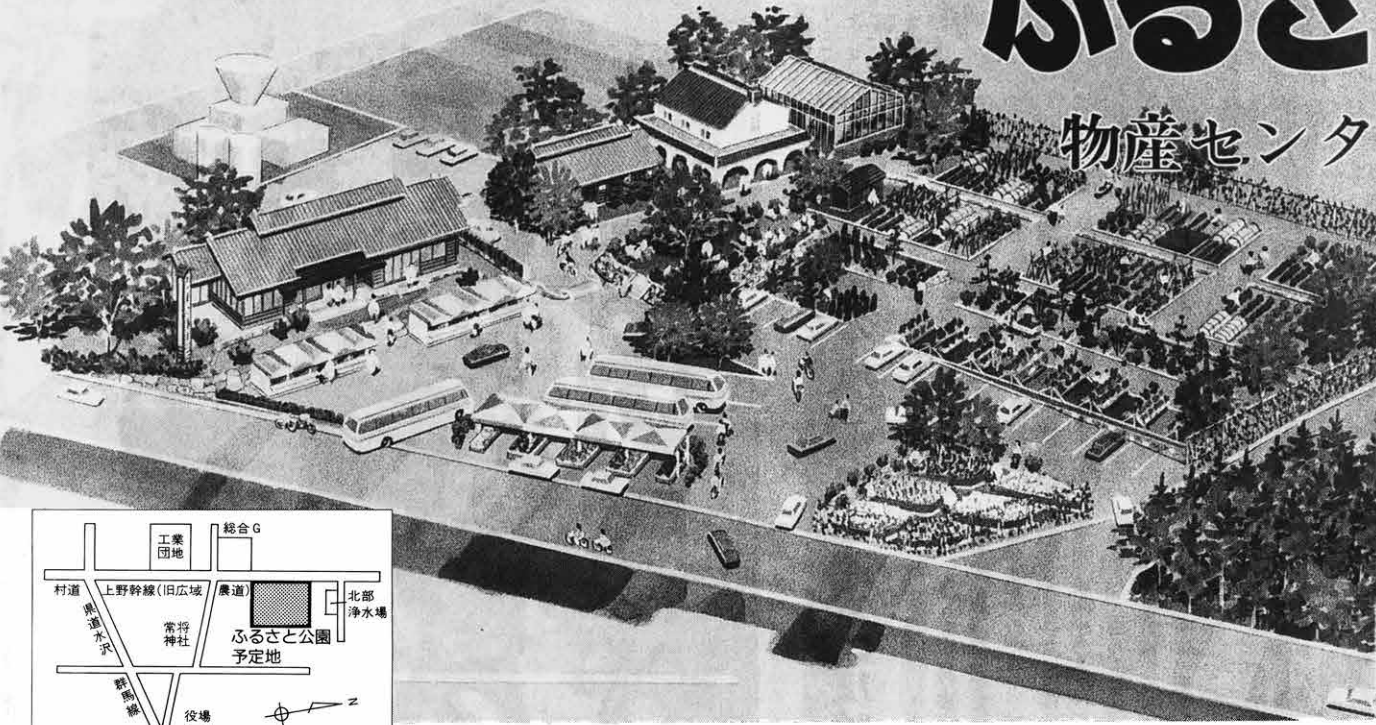

しんとうふるさと公園完成想像図

提携し、本村近郊および都市部の保育園や幼稚園、団地自治会子ども会などに、とうもろこし狩りやさつまいも掘りなどを楽しんでもらえるよう契約栽培を行い、計画的営農を推進していきます。

緑にかこまれながら野外パーティー

バーベキューガーデン

グリーンが映える芝に、ならやくぬぎなどの雑木を植え、自然を満喫しながら家族づれで食事が楽しめるよう、バーベキューガーデンを計画しました。

公園で肉や野菜のほか、飲み物炭を用意しておき、来園者にセルフで調理してもらいます。

公園内に四季折々の花を栽培

モデル花園

花いっぱい運動を推進している村にふさわしいように、公園内で四季折々の花を栽培し、訪れる人々の目を惹きつけるようモデル花園をつくります。

また、春には、チューリップの球根の掘りとり（有償）も企画しています。

ふるさと公園を核に産業の活性化

観光地しんとう

ふるさと公園を核に、村の産業の活性化を図ることをねらい、また、将来的には▼山林内に山菜園▼自然林遊歩道を活用した散策コース▼各種アイデアによるイベントの開催▼榛名ワイン城の建設などの構想を具体化し、観光地への通過村から脱却して、観光地『しんとう』を積極的にアピールしていきたいと考えています。

ふるさと公園にふさわしい好条件

村民の意見や提案を

本村には澄みきつた空気、あふれる緑、ぬくもりのある土、180度に広がる日本一の夜景、人情味豊かな人々など、どれをとってもふるさと公園構想にふさわしい条件がそろっています。

この構想を成功に導くためには、村民みなさんのご理解と積極的な参加が不可欠です。

村では、ふるさと公園に対する村民の意見や提案をお待ちしていますので、役場・産業経済課（☎五四―二二―）までお寄せください。

他の観光へ波及効果



一倉 享さん
(13区 農業)

しまいました。ふるさと公園ができれば、こけしやガラス工場など一つのコースにして案内できますね。榛東にも観光型の施設が増えてきたので、いつまでも観光地への通過村でいることなく、積極的に観光化を進めていってほしいですね。ふるさと公園には、子どもが遊べる施設があると、家族連れでも楽しめると思います。

わたしの意見

こういった事業は多くの成功例を聞いており、榛東でもぜひ軌道に乗せてほしいですね。榛東は伊香保や水沢にも近いし、広域農道は車の通行量も多いので、ふるさと公園にふさわしい条件がそろっていると思います。物産センターには、なるべく広範囲のものをそろえておいた方が、お客さんに喜ばれると思いますよ。ふるさと公園にたくさんの方がくるようになれば、他の観光へも波及効果が期待できると思います。

ふるさと公園を成功に導くために、
広く村民の声を聞き事業に反映させようと、
各界で活躍されている3人の方を招き『産
業の活性化とふるさと公園』をテーマに座
談会を開催しました。

座談会の席上で出された貴重なご意見を
紹介いたします。(文中敬称略)

自分たちの手で 成功させるんだ

村民の声を事業の運営に反映

司会 村では今年度からふるさと公園事業に着手しますが、最近、この構想の全容がまとまりました。そこで、この構想を成功に導くために幅広く村民の声を聞きながら、事業の運営に反映させていきたいと思ってい

ます。きょうは各界でご活躍されている皆さんにご出席をいただきましたが、忌憚のない意見をお聞かせ願いたいと思いますので

よろしくお願いいたします。村長 このふるさと公園は、農業をはじめすべての産業界を活性化させるためにつくるわけになるべく多くの人に直接に間接に参加していただきたいと思っ

ています。ご婦人方には、加工品や工芸品の開発などに参加していただき、仲間づくりの場としていただきたいし、子どもたちには、自然とふれあいながら情操教育の場としても利用して

もらいたいと思っています。また、この地で特産品の開発にも力を入れていただきたいと思っており、将来、この公園事業が軌道に乗ってきたら、運営を産業界にまかせていきたいとも考えています。ふるさと公園構想を成功に導くために、行政をあげて取り組んでまいりたいと思いますので、みなさんのご協力をよろしくお願いたします。

星野 こういった構想は、事業が完成すればいいというのではなく、完成後の努力が何よりも大切だと思いますね。事業を行う

には何事も辛抱が大切で、関係者が必死になつて努力すれば、その熱意はお客さんにも伝わっていくと思います。そういった姿勢をもつことが大事ではないでしょうか。

岩田 最近、農業の活性化がさげば観光農業や物産所構想が話題となつていましたが、榛東にはぶどうをはじめとして梨やりんごなどの果樹、しいたけやしめじなどのきのこ、そのほか、きゅうりやなす、トマトなどの

生鮮野菜などがあるので、こういう構想にふさわしい条件がそろっていると思います。



村長 浅見 道雄



星野 カさん



染屋千恵子さん



岩田 久さん



産業経済課長 一倉茂昭

座談会出席者

- 村長 浅見 道雄
- 星野 カさん (商工会副会長 3区)
- 染屋千恵子さん (生活改善グループ 15区 会長)
- 岩田 久さん (果樹園芸連絡協議会 2区 会長)
- 司会 産業経済課長 一倉 茂昭



▶熱心な意見が交わされた座談会(共同福祉施設で)



▲毎年、たくさんのぶどう狩り客が訪れる観光ぶどう園



村が積極的にこのような事業を推進してくれると、生産者はやる気が起きると思いますね。やはり、こういう事業を成功に導くには村民の積極的な参加が不可欠で、意識の中に「自分たちの手で絶対に成功させるんだ」というぐらいの気持ちが必要だと思いますよ。

染谷 物産センターは、村内の人よりも村外の人が多く対象になると思いますので、伊香保などにくるお客さんが大勢寄ってくるように、積極的にピーアールしていく必要があると思いますね。

村長 高いお金をかけなくても、

新聞などのマスコミをうまく使う方法もありますよ。先日、榛名アニスリゾートがNHKのニュース番組で紹介されたら、さっそく問い合わせが殺到したそうですよ。

染谷 一度寄ったお客さんの評判が良ければ、そこからまた口込みで広がることもありますよ。

村長 ピーアールのタイミン

を考える必要もありますね。すべてそろわないうちに大々的に宣伝して、いざ客がきたら物がありませんで、客が逃げてしまいますからね。

星野 こういう施設ができましたよというぐらいいいんじゃないですか。

岩田 村内のこけし屋さんやガラス屋さんなどとタイアップすることも大切でしょうね。観光業者と提携するのも手ですが、過去においてうまくいかなかったという例も聞いているので、慎重にした方がいいと思います。

星野 こういった事業は成功うんぬんよりもチャレンジすることの方が大事なんじゃないですかね。農業などは国の政策でもどうにもならない状況にある中、このように村が活性化のためにやってくれるんですから、あとは農家の方でも努力をしなければならぬんじゃないでしょうか。

観光地しんとつをめぐりて

司会 ふるさと公園を産業活性化の拠点として位置づけるとともに、本村が将来「観光地しんとつ」を目指していく上にも、中核としていきたいと思っています。そこで、本村の観光の可能性についてみなさんの意見をうかがいたいのですが。

岩田 少し前に、経済界で活躍しているある事業家が「榛東はすばらしい所であり、観光地としても十分やっていけるので、資本投下してもいい」という話をしたというのを耳にしたことがありますが、私も榛東は、テニスリゾートやゴルフ場、豊かな自然、すばらしい夜影などがあり、県内でも有数の地だと思いますね。ですから、やり方次第では赤城南面より発展する可能性だと思っていますよ。

星野 私も数年前ある経済講演会で「これからの発展は赤城南面と榛名東麓、そして玉村」という話を聞いたことがありますが、期待できるものがあると思いますね。

岩田 村には観光にふさわしい条件があるので、ふるさと公園を中心に観光地化しても、十分成り立つと思いますね。

星野 民間の観光事業を隣接地に誘致して、タイアップするのも一つの方法だと思いますが、

村長 遊園地でもいいですね。伊勢崎の華蔵寺公園にある観覧車のようなものができれば、それが目玉になりますからね。特に榛東は視界が広く開けていますので、夜影とともに活用したいですね。

村民の手で特産品の開発を

司会 ふるさと公園構想の中に特産品の開発を進めるということがありますので、この辺についてみなさんの意見をお聞かせください。

生活改善グループでは、すでにいくつかのものを手がけてい

るとお聞きしていますが……。
染谷 生活改善グループでは、ブドウジャムやイチゴジャムなどをつくり販売したこともあり、これらは無添加食品なので、若い女性を中心に人気がありますね。中には一人で十個も



買ってくれる人もいるんですよ。

また、なすやきゅうりなどを使

つての加工食品なら、いつでも

つくれる自信がありますね。や

はり、物産センターで売ってい

くには一年中食べられるような

加工食品を手がけていく必要が

あると思いますね。

村長 食品以外のものとして、

まゆでつくったシルクフラワー

なんかどうでしょう。

染谷 シルクフラワーなどは、

趣味でつくっているので手間を

考えていませんが、いざ商品と

して売ろうとすれば、ある程度

高くついてしまうような気がす

るんですが……。

岩田 それに、趣味ではじめた

ものが商品化されいざ売れた場

合、それを何百、何千個とい

た単位でつくれるかどうかとい

う心配もありますよ。

村長 物産センターで販売する

ものの中には、利益をあまり追

及しないで、赤字にならない程

度の値段で売れるものもあつて

いいような気もしますが……。

星野 村民総参加という点から

考えれば、そうだったものがあ

つてもいいでしょうね。

染谷 物産センター内をにぎや

かにするという点から見ればい

いかも知れませんが……。

岩田 もし、予想に反して大量

に売れるといった場合は、予約

制にでもしますか。

村長 生活改善グループは加工

食品が主なんですか。

染谷 加工食品のほかにも、ワ

イシャツをおおしてエプロン

をつくるなどのリフォームや、手

芸などもやっています。でも、

手芸のようなものは一つの値段

が三千円とか四千円もすると、

自分でもそうですがなかなか買

いませんよ。飾るだけならい

いでですけど、商品として売るに

は、やはり安い物の方がいいと

思いますね。

村長 本村には木材関係の仕事

も多くありますが、木工製品を

開発していったらどうでしょう。

星野 物産センター内に木工体

験コーナーでも設けたらと考

えています。私たちの仕事の中

からは切れ端などが多く出ます

で、これをいくつかの大きさに

してカンナをかけ、これに自分

でつくった俳句や歌などを墨で

書いてもらいます。または、

彫刻道具を用意しておき、自分

で好きに彫ってもらったおもしろ

いりんじやないかと思うので

すが……。

司会 楽しい企画ですね。産業

祭のときの木工広場は大変人気

がありますからね。いいアイ

アだと思えますよ。特に最近の

子どもたちは、こういったもの

になじむ機会が少ないですから

ね。

村長 それには指導者がいると

いいですね。例えば、週に一回

なり月に一回なり日を決めて、

木工教室みたいなものを開いて

みたらどうでしょう。

星野 その程度なら、木材組合

の人にも応援してもらえるかも

知れませんが……。私の家なども

端材がたくさん出るので、単価

的にはうんと安く供給できま

すよ。儲けようとするのでなく、

人をたくさん集める目的でやれ

ばいいんですよ。

染谷 子どもは道具を使いな

が、何でも自分でやってみたい

という気がありますものね。

司会 そうなると、大工道具や

彫刻道具などを物産センターに

用意しておく必要がありますね。

村長 道具は用意しておいた方

がいいですね。家庭菜園コー

ナーの農具みたいな。

それから、公園内に炭焼き小

屋をつくったからおもしろいん

じやないですか。そこで焼いた炭

をバーベキュー用に売っても

いい。そのほか、窯をつくって

陶芸教室を開いてもうけるかも

知れませんが……。

司会 陶芸となると、専門家の

指導を仰がないと……。

岩田 バーベキューガーデンも

いいんですが、焼き肉用のタレ

も用意しておいたらどうですか。

村内にはジンギスカン用のタレ

で、とても美味なものをつくれ

る人がいるので、この人から秘

しんとう村観光パンフレット

このパンフレットは、主に村外向けに活用され、村の観光ピーアールに役立っています。

伝を教わりマスターしておいた

らどうでしょう。あの味は、こ

の界わりでは味わえないほどお

いしいので、きつと名物になる

と思いますよ。

司会 タレでも特産になり得ま

すので、さつそく教わっておく

必要がありますね。

村長 宣伝用として、公園内に

羊を放し飼いにしておくのもお

もしろいですね。

岩田 あの味なら他の肉料理に

も使えるほどうまいんですよ。

染谷 やはり秘伝の味というの

があるんですね。

司会 このタレをつくって、売

る人があつてもいいですね。

染谷 タレがおいしければ、生

しいたけや野菜を炭火で焼いて

食べてもおいしいかも知れませ

んね。

星野 とにかく特産品というの

は、自分たちの手で研究して開

発していかねばなりません

よ。

村長 本村はプロイラーの産地

でもあるので、焼き鳥をしても

いいんじゃないですか。

岩田 そうですね。そのタレが

広範囲に使えればいいですよ。

「ふるさと公園のタレはうまい

という評判が立てばすばらしい

と思いますよ。

染谷 村内の若い女性のなかに

は、自分の時間がもてる人もあ

ると思えますので、手芸などの

技術を学んでもらい、手編みや

ブローチなどのコーナーを設け



たらどうでしょうか。安いコーナ―は人気が出ると思うので、どしどし参加していただきたいですね。リフォームコーナーだつて受けるかも知れませんよ。そしてらリフォーム教室を開いてもいいし……。

司会 現在、長岡地区を中心に杜中葉の栽培がされていますが、これを活かしたものがつくれないものでしょうか。

星野 杜中についてはいろいろな研究をしているわけなんです。当面考えているのはみそや緑茶などで、このほか、粉末をまんじゅうやパンの原料に使ってみるなど、研究を重ねています。

司会 杜中茶は漢方薬としてもいいという話がありました。

星野 それはテレビでも紹介されたことがあります。

染谷 ひところアマチャヅル茶が人気を呼びましたが、この杜中茶も人気が出ると思いますね。産地でもあるので特産品になりますよね。

村長 杜中を粉末にして、お茶パックのように製品化できればいいですね。

司会 杜中を使つたらどんんはうまいですね。

星野 杜中を使うとつなぎがいらないんです。そして、水沢うどんのように一晩寝かせなくても、杜中うどんは打つてからす



▲村の特産品の数々

ぐにゆでられるんです。ですから、風味が飛ばずにおいしく食べられるんです。

染谷 こんやくなら簡単に加工できると思うのですが、村内には何軒ぐらい栽培農家があるんですか。

岩田 現在二軒あるかどうか。最近では相場が安いので生産者が少なくなつてしまいましたね。

星野 安くても加工品にして物産所で売つたり、軽食コーナーで食べてもらつてもいいですね。

岩田 そういう考えに立てば、採算は合つてきますね。

染谷 こんにやくならおでんや

煮つけものなど簡単につくれますものね。

村長 棟東にはすでに特産品になつているものもありますね。

ワインやしいたけ、エノキやシメジ、乾燥いも、だるまやこけし、ガラス工芸品、自然木を利用した木工品など……。

新たに特産品を開発していくのはとても大変なことですが、すでに商業ベースにのつているこれらの特産品を、さらに売れるようにしていくことも忘れてはならないと思います。

村民総参加のふるさと公園

司会 冒頭の村長の話の中に、村民総参加によるふるさと公園にしていきたいという話がありました。できるだけ多くの村民に参加したり利用していただくにはどうしたらいいと思われませんか。

村長 将来的には、村づくり産業祭をこの公園内で開くことにしていますが、そのほかにもこの公園を会場に、いろいろなイベントを企画していきたいと思えます。

星野 子どもを多く呼ぶことも必要ですね。

村長 家庭菜園コーナーには指導者がいた方が利用者には親切だと思つて……。

司会 家庭菜園では、普及所から講師を招き指導に当たつていただく計画を立てています。

染屋 何月にはどの野菜をまいたらいというようなパンフレットを作つて、利用者へあげたら親切ですよ。

岩田 商工会でも協力してくれらそうですが、農協にも協力し

てもらつた方がいいんじゃないですか。

司会 これまで、物産所だけの話として進んできました。この四月によく公園の全容がまとまりましたので、再度説明をし協力を依頼していきたいと考えています。

村長 運営委員会のようなものをつくり、つねに検討を加えていく必要もありますね。

染谷 物産所内の人員配置にも気をつかつていただきたいですね。

司会 まだまだ意見が尽きないようですが、時間もだいぶ経過しましたので、本日はこの辺で終わりにさせていただきます。

村長 長時間にわたり熱心にご意見をいただき、大変ありがとうございました。本日は、みなさんからいただいた意見をこのふるさと公園事業に反映し、村民から愛されるものにしてほしいと思いますので、今後ともよろしくご指導をお願いいたします。

村では一村一品運動を推進するため、特産品の開発を積極的に進めています。村民の皆さんからも味自慢、腕自慢を募集していますので、ふるつてご応募ください。

土地開発公社の決算を認定

6 月 定例村議会

第二回定例村議会が六月十七日から二十二日まで、六日間の会期で開かれました。定例会では土地開発公社の経営状況報告、特別職の職員や教育長の給与および非常勤特別職々員や議会議員の報酬の改正、昭和六十三年定例一般会計補正予算、町村界および字区域の変更、固定資産評価審査委員の選任などが審議され、すべて原案通り可決されました。また、陳情と請願では、継続審議となっていたものや今議会に出されたものを含めた十五の案件について、付託された各委員会より報告がされ、それぞれの決定が承認されました。さらに、最終日に行われた一般質問では、三議員から質問が出されました。

可決された議案は

土地開発公社の 経営状況報告

土地開発公社では昭和六十二年事業として、県の企業局より樺東工業団地（株式会社白子に売却）の受託事業を受け、用地の買収などを行いました。収入の総額は三億八千四百四十二万五千二百円で、一方、支出の総額は三億八千四百四十八万三千八百五十八円となり、六万八千八百三十八円の赤字が生じました。

特別職の給与及び旅費 支給条例の一部改正

表1 特別職の職員の給与と改定

職名	現行月額円	改定月額円
村長	530,000	570,000
助役	416,000	447,000
収入役	403,000	433,000

(前回の給与改定は昭和61年7月)

特別職の職員の給与を表1の通り改正しました。平均引き上げ幅は七・四七割で、四月一日にさかのぼって引き上げられます。

3議員が 通告質問

一般質問要約

● ゴルフ場 建設問題

質問 最近、ゴルフ場建設にともない、工事完成保証書が差し替えられたと聞くが。

答弁 この一月に、ゴルフ場開発業者であるジャパンセントラルコロシウムより、造成業者を当初の世紀東急から熊谷組に変更したいとの申請があった。村では関係会社を調査の上、議会に報告した。

質問 ゴルフ場が完成すると、土地の買付料のほか利用税などで、一日約八万四千円ほどの収入になる。完成が遅れば遅れるほど村の収入に穴が空くことになる。そこで、ゴルフ場の早期完成のためには、どのような手段が必要と考えるか。また、第三セクター方式を導入する考えはないか。

答弁 ご指摘の通り、ゴルフ場の完成が遅れると村にとって大きな損失となるので、早期完成のためにあらゆる努力をしたい。第三セクター方式の導入は考えていない。

● 村有地の管理

質問 最近、村有地においても変動が多くなっている。村有地の維持管理係を置くべきだと思うが。

答弁 村の財産は種類も増え使用も多岐にわたっており、その状況については毎年決算の際報告している。係は総務課の中にいる。

● 役場庁舎建設

質問 役場庁舎の建設については、具体的な目標年次を立てるほか、建設委員会を組織して推進したかどうか。

答弁 役場庁舎の建設には、土



▲一般質問の答弁に立つ村長

(九ページ上段に続く)

6月定例村議会

表3 特別職の職員で非常勤のもの報酬一覧表

区分	改正前の額	改正後の額	区分	改正前の額	改正後の額
区 長 会 長	月額 30,000	月額 31,000	農 事 部 長	年額 16,500	年額 17,000
区 長	〃 25,000	〃 26,000	養 蚕 部 長	〃 16,500	〃 17,000
区 長 代 理	年額 20,300	年額 21,300	小口融資幹旋審査員	〃 11,500	〃 12,000
隣 組 長	〃 13,000	〃 13,500	消 防 団 長	月額 18,000	月額 19,000
特別職報酬等審議会委員	日額 5,500	日額 6,000	同 副 団 長	〃 12,000	〃 12,500
宅地開発審議会委員	年額 8,800	年額 9,000	同 分 団 長	〃 10,000	〃 10,500
防衛施設周辺整備審議会委員	〃 5,700	〃 6,000	同 副 分 団 長	〃 7,300	〃 7,600
公 平 委 員	〃 8,300	〃 8,500	同 部 長	〃 6,500	〃 6,800
交通安全指導員	〃 102,000	〃 115,000	同 班 長	〃 5,700	〃 5,900
固定資産評価審査委員	〃 8,500	〃 9,000	警 報 係	〃 3,600	〃 3,800
特別土地保有税審議会委員	〃 7,500	〃 8,000	消 防 団 員	〃 1,350	〃 1,450
選挙管理委員会委員長	〃 50,000	〃 52,000	出 場 手 当	日額 1,350	日額 1,450
同 委 員	〃 30,000	〃 32,000	役付団員出場手当	〃 1,150	〃 1,250
選 挙 長	日額 6,300	日額 7,300	教 育 委 員 長	月額 20,000	月額 20,500
選 挙 立 会 人	〃 5,100	〃 6,000	教 育 委 員	〃 12,500	〃 13,000
投 開 票 管 理 者	〃 6,300	〃 7,300	公 民 館 長	年額 150,000	改定なし
投 開 票 立 会 人	〃 5,100	〃 6,000	社 会 教 育 指 導 員	月額 76,000	改定なし
監 査 委 員	年額 105,000	年額 110,000	社 会 教 育 委 員	年額 12,000	年額 12,500
民 生 委 員 総 務	〃 49,000	〃 51,000	公 民 館 運 営 審 議 委 員	〃 10,000	〃 10,500
民 生 委 員 副 総 務	〃 28,000	〃 30,000	教 育 集 会 所 運 営 委 員	〃 8,800	〃 9,200
民 生 委 員	〃 27,000	〃 29,000	文 化 財 調 査 委 員	〃 11,700	〃 12,200
国 民 年 金 委 員 長	〃 14,000	〃 14,500	村 誌 編 さん 室 長	月額 76,000	改定なし
国 民 年 金 委 員	〃 10,000	〃 10,500	体 育 指 導 員	年額 35,000	年額 40,000
環 境 衛 生 運 営 審 議 会 委 員 長	〃 13,000	〃 13,500	給 食 セ ン タ ー 運 営 委 員 長	〃 14,000	〃 14,500
環 境 衛 生 運 営 審 議 会 委 員	〃 10,000	〃 10,500	同 委 員	〃 12,000	〃 12,500
農 業 委 員 会 長	月額 24,000	月額 25,000	国 民 健 康 保 険 運 営 委 員 長	〃 28,000	〃 29,000
農 業 委 員 副 会 長	〃 14,500	〃 15,500	同 委 員	〃 21,000	〃 22,000
農 業 委 員	〃 12,500	〃 14,000			
農 業 近 代 化 資 金 貸 付 審 査 委 員	年額 10,000	年額 10,500			

(備考) 役付消防団員とは、副団長以下警報係までの職にある消防団員をいう。

教育委員会教育長の給与及び勤務時間等に関する条例の一部改正

教育長の月額給与を三十九万六千円から四十二万五千円に引き上げました。引き上げ幅は七・三割で、四月一日にさかのぼって引き上げられます。

勤のものの報酬及び費用弁償に関する条例の一部改正

特別職の職員で非常勤のもの報酬が表3の通り改正され、四月一日にさかのぼって引き上げられます。

議会議員の報酬及び費用の弁償等に関する

表2 議会議員の報酬改定

職 名	現行月額	改定月額
議 長	179,000	196,000
副 議 長	130,000	142,000
常 任 委 員 長	119,000	130,000
常 任 副 委 員 長	111,000	126,000
議 員	107,000	124,000

(前回の報酬改定は昭和61年7月)

る条例の一部改正

議会議員の報酬が表2の通り改正されました。平均引き上げ幅は一・四七割で、四月一日にさかのぼって引き上げられます。

国民健康保険税条例の一部改正

国民健康保険税の最高限度額が、三十九万円から一万円引き(10ページ上段に続く)

南部開発

質問 南部地区に計画されているコミュニティセンターの建設年次を聞きたい。また、広馬場地区の住民から強い関心が寄せられているので、建設委員会的なものを組織し、積極的に推進していただきたい。

答弁 南部地区には、多目的に使える施設としてコミュニティセンターを考えているが、昭和六十五年度に建設できるよう努力したい。

中学校体育施設

質問 樺東中の体育館とプールの建設については、PTAなどから早期実現の強い要望があるが、計画はどうなっているのか。答弁 体育館とプールを建設するためには、約七億円ほどの財源が必要となる。用地の問題やどちらを優先させるかについて広く関係者の意見を聞き、財源とにらみ合わせながら具体的な計画を立てていきたい。

資料館建設

質問 資料館を早急に建設しないと、旧式の農具等が姿を消してしまうおそれがある。今年度に建設される物産センターの敷地につくつたらどうか。

答弁 本村の場合、他の市町村に比べると貴重な資料の保存が少ない。つくる意義を含めて多くの意見を聞きながら考えていきたい。つくる場合には、物産センターの敷地はふさわしいと思う。

ないないサミット

質問 最近、ないないサミットが開かれ本村も参加したと聞くが、その状況について聞きたい。

答弁 ないないサミットとは、全国の鉄道も国道も通ってない市町村が集まり、全国市町村連絡協議会を設立し、陸の孤島の発展を図ろうとするものであり、本村も参加した。

保育園問題

質問 中部保育園の改修について考えを聞きたい。

答弁 中部保育園は、園児数が減り始めている。改修するかどうかについてはもう少し様子を見たい。なお、村全体をみると、昭和六十一年度と六十二年度に生まれた子の数が激減しているため、全体で考えていきたい。

上げられ四十万円になりました。また、十分の四軽減世帯の被保険者一人当たりの基本額が、二十万五千円から二十一万円に改められました。これらは今年度から適用されます。

土地の売り払い

榛東工業団地の用地取得に際し、代替地を希望した協力者に対して、公共用地八千七百七十九平方メートルを売り渡しました。

昭和六十二年度一般会計補正予算

歳入歳出予算の総額に、歳入歳出それぞれ六千二百七十七万円を追加しました。歳入で増えた主なものは、財

産売却収入の六千六百四十五万円、財政調整基金のとりくずし金一千八百七十万円などです。

一方、歳出で増えた主なものは、財政調整基金への積立金二千五百五十万円、庁舎建設基金への積立金二千五百円などです。

町村界の変更

本村の広馬場字宿および箕郷町大字柏木沢一帯にかけて実施された、県営柏木沢土地改良事業の施行にともない、町村界の一部を変更しました。

字区域の変更

県営群馬用水榛東土地改良事業の施行にともない、土地の区画・形状を改め吉岡村との境界変更を行った結果、大字、字の区域に変更が生じました。

村道の路線認定

榛東工業団地の造成にともない、用地内の村道を廃止し、これにかわるものとして南大手六号線を設けました。

固定資産評価審査委員の選任

固定資産評価審査委員の一倉明正さん（十三区 農業 六十六歳）が、七月三日任期満了となったため、ひきつづき昭和六十六年七月三日まで委嘱しました。

選挙

榛名興産市町村組合議員の選挙

後任に金井蘭さん（十五区 農業 六十六歳）を選任しました。（公平委員の任期は四年）

公平委員の選任

公平委員の高橋清さんが四月十八日任期満了となったため、後任に金井蘭さん（十五区 農業 六十六歳）を選任しました。（公平委員の任期は四年）

第二回臨時村議会

（五月二日開会）

榛名興産市町村組合（群馬郡榛名町および箕郷町地内に関係七市町村で山林約二百九十七ヘクタールを所有）議員の小野関國龍さん（十三区 農業 六十二歳）が、八月三十一日任期満了となりますが、ひきつづき再選されました。任期は四年。

昭和63年 第2回榛東村議会定例会請願文書表

受理番号	請願件名	請願者氏名	請願の要旨	付託委員会採択・不採択
1	国庫補助負担率引き下げの廃止を求め意見書提出に関する請願	群馬県渋川市長塚町1760 北群馬地区労働組合協議会 宮下一美	国庫補助負担率の引き下げを本年度をもって終わりとし、福祉、教育を中心にその復元を図っていただきたい	文教厚生 継続

昭和63年 第2回榛東村議会定例会陳情文書表

受理番号	陳情者住所氏名	陳情要旨	付託委員会採択・不採択
11	榛東村結婚相談所 所長 阿久沢金治郎 外相談員一同	榛東村後継者結婚相談員として各常任委員会から1名を選出していただきたい	産業経済 不採択
12	群馬県部落解放運動連合会 執行委員長 真清修一	「意見具申」「啓発指針」の積極的実施を求める	文教厚生 継続
13	第8区々長 浅見和郎 第9区々長 小山 勇 外21名	道路舗装工事早期実施について	建設 採択
14	13区々長 清水嘉恵 外21名	耕作道路として現在の車社会に対応できると共に防災上の観点からも南1号線の道路拡幅舗装、橋梁工事の実施について	建設 継続

定例会は年四回、三、六、九、十二月に開会されます

あなたも議会を傍聴しませんか

農業の活路に英知を総集

農政こん談会が発足

本村はこれまで、豊かな緑と肥沃な土壌に育まれた静かな農村地帯として栄えてきました。現在においても、農業は村の基幹産業であり、多くの農家経済を支えています。

しかし、この農業も低迷が続く危機的状態にあるなど、重大な局面を迎えています。これまで農業の基幹作物であった養蚕は、絹需要の伸び悩みなどからくる価格の低迷、さらには、養蚕農家の高齢化などにより掃き立てが減り続ける傾向にあります。また、畜産においては、経営の大型化が見られるものの、外国からの輸入増大などにより価格の変動が続き、その経営には不安定要素を多く含んでいます。米作においても、減反政策の強化が続く中、生産者米価の据え置き、引き下げが行われるというきびしい状況が続いています。そして、これらに追い打ちをかけるかのように、農業ばなれや後継者不足が進んでいることはいうまでもありません。

そこで村では、農業に活気を取りもどし、さらには今後の活路を探ろうと、農政こん談会を発足させました。

このこん談会は村、村議会、農業委員会、農協で組織され、19人からなる小委員会（村議会、農業委員会、農協理事の中から選出された各6人の代表と村長で構成）も設置しました。さらに必要に応じて、専門委員会も設置することになっています。小委員会は2カ月に一度ほど委員会を、また、全体会議は随時開催し、構造対策や生産対策、流通対策、農業後継者対策、農村環境整備対策など、農業全般にわたって審議・検討を加えていくことになりました。

このように、農業をとりまく環境は非常にきびしい状況にあります。各界の英知を結集し、将来に希望のもてる農業環境をつくっていきたくと考えています。

農政こん談会役員——会長・岡部正芳 副会長・狩野正次 星野照男 牧口和一（敬称略）



共同福祉施設で行われた、農政こん談会の初会議

成人大学講座

日本一のチームを招き
バレーボール教室



▶熱心に学ぶ参加者

バレーボール上達をめざし

本村はバレーボールが盛んな村として知られ、スポーツ少年団や中学生をはじめ、社会人、家庭婦人など幅広い層の人たちが熱心に愛好しています。このバレーボール熱の高まりを受け、さらに技術の向上を図ってもらおうと、村の体育協会と成人大学講座の共催によるバレーボール教室が、6月7日夜、北小体育館で行われました。

この教室には、9人制バレーボールでは日本一の群馬銀行女子バレーボール部から、川合輝男監督をはじめ部員のみなさんが講師としてかけつけ、家庭婦人や小・中学生などに、バレーボールの基本技術を伝授してくださいました。



とてもすばらしい企画

3区 岡部安代さん
(幼稚園教諭)

これまで、基礎がよく分かりませんでした。きょうは実技を見せてくれたながら説明してくれたので、とてもよく分かり勉強になりました。また、直接実技指導もしてもらい自信ができました。とてもすばらしい企画だと思いますので、今後も計画していただきたいです。



植えてわるいけし

大麻(あま)

大麻や植えて悪いけしを発見した場合は最寄りの保健所又は警察署に連絡してください。

農地を農地以外の用途にしたい場合には、いくつかの許可を受けなければなりません。その一つは、農振農用地区域からの除外です。この除外審査は年一回(除外申請期限などはあらかじめ知らしめてお知らせします)ですので、申請もれないよう注意してください。もし申請を忘れると、つぎの審査会まで一年間またなければなりません。

農振農用地区域からの除外許可がおりると、農業委員会に農地転用の許可申請をすることができます。農業委員会は毎月開催されますので、その月の十日までに申請書(農業委員会事務局にあります)を提出してください。

このほか、転用面積が一定規模を超える場合には、許可や届け出等の規制がありますので、あらかじめ確認をしておくことが必要です。農業委員会では、毎月十日(土日、祝日の場合は翌日)を定例相談日と定め、農業委員および事務局職員が相談に応じています。農地の転用や売買、農地の貸し借りのこと、農業者年金、その他農地に関することならどんなことでも結構ですので、お気軽にご相談ください。



◀七月の定例相談会のもよう

救急病院の照会は **23-0099**

救急テレホンサービスを活用して

救急車の利用は程度しだい
昨年一年間における、広域消防署では、夜間や休日などに急いで診療を受けた人が「病院がわからない」という人のために、県内の救急医療機関等の診療状況を提供する「救急病院等案内テレホンサービス」(☎23-0099)を行っています。

消防署では、夜間や休日などに急いで診療を受けた人が「病院がわからない」という人のために、県内の救急医療機関等の診療状況を提供する「救急病院等案内テレホンサービス」(☎23-0099)を行っています。

搬送者の傷病程度区分

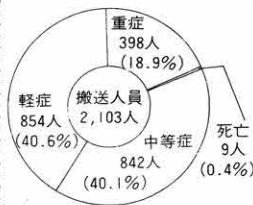

防署の救急出場件数は二千七十七件で、搬送者の傷病程度区分はグラフに示す通りでした。これを見ても分かる通り、あまり緊急性がないと思われる軽症者の利用が約四割もありません。救急車は、生命に危険があるなどの重症患者を医療機関へ搬送するため備えてあり、安易な利用が増えると、本当に救急車が必要な患者の搬送ができないことがありますので、みなさんの良識ある利用をお願いします。

不正大麻・けしの撲滅を

大麻は、昔から家庭で使われている麻の原料となる一年生の草木植物で、これを乾燥させたものはマリファナなどと呼ばれ、不正に使用されています。大麻には精神障害作用をもつ主成分のTHC(テトラヒドロカンナビール)が入っていて、これを吸煙すると幻覚や妄想などの症状が現われ、凶悪犯罪などを引き起こすことがあります。このため、大麻は「大麻取締法」により規制されていて、許可なく栽培した者等は処罰されます。一方、けしは、五から六月にかけて美しい花を咲かせますが、けしの中には植えて良いけしと悪いけしがあります。植えて良いけし—ひなげし、おにげし、あざみげし等。植えて悪いけし—ソムニフェルム種、セティゲルム種。植えて悪いけしからは麻薬の原料であるあへんが採れ、あへんからは、麻薬性鎮痛薬であるモルヒネ等が精製されるため、栽培については「あへん法」で規制され、許可なく栽培した者等は処罰されます。

米・麦

作付けに減反政策が影響

日本人の主食である米は古くから栽培され、現在では品種改良などにより、全国で栽培ができるようになりました。ところが、生産量に比べ消費量が伸び悩んだりしたため、米が過剰となり、ついに昭和45年からは減反政策が始まりました。以後減反政策は強力に推進され、現在においても水田農業確立対策事業として、生産農家に転作が割り当てられています。

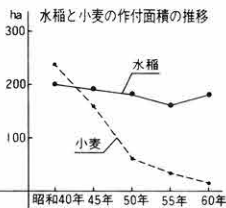

水田転作状況

年度	割当面積	実施面積
60	48ha	48ha
61	50	51.4
62	67	68.7
63	70.4	目標73

本村の水稲作付け面積の推移はグラフに示す通りですが、減反政策の影響を受け昭和40年には202%であったものが、昭和60年では178%に減少しています。一方、小麦を見ると、昭和40年には234%あった作付けが、昭和60年には13%と極端に減少しています。これは、小麦の収穫と田植え時期が重なってしまうことや、収益性が低いことなどが原因と考えられます。

数字で見る村のすがた

あなたの血圧正常ですか？



全自動血圧測定器を
役場玄関に設置——気軽にご利用を

役場にお寄りの際は、ぜひ血圧測定を——村では、役場を訪れた人に血圧を測定してもらおうと、玄関わきに全自動血圧測定器を設置しました。

この血圧計は、ボタン一つで簡単に測定することができ、時間もわずか一分足らずで済み、証明などの交付を受ける際の待ち時間でご利用になります。また、結果はすぐに数字で打ち出され、自分の値が高いか低いか一目で分かる判定表も表示してあります。

自分の健康は自分で守りたいもの。役場を訪れた際には、ぜひご利用ください。

スポーツハイライト

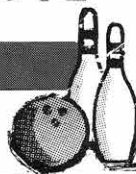

▼スマイルボーリング大会

山子田Aチームに栄冠

女性が手軽に楽しめるスポーツを広めようと、第1回スマイルボーリング大会が、6月19日、榛中体育館で行われました。

このスマイルボーリングは、幅95cmのビニールシートを床に張り、ソフトボール大のボールを、途中に設けられたゲート（ゲームごとに移動）を通過させながら10本のピンを倒すもので、5人が1組となって交互に投げ、少ない投球回数で早くピンを倒しきったチームが勝ちとなります。成績はつぎの通りでした。

- ①山子田A ②新井B ③広馬場B（各大字から2チーム参加）

▶優勝を喜ぶ三区チームのみなさん



▲村民バレーボール大会

3区が3年連続6回目の優勝

6月12日、12回目を迎えた村民バレーボール大会が、北小体育館を会場に行われました。

13チームが熱戦を繰り広げたことしの大会。決勝戦は昨年と同じく3区と6区が進出。セット数2対1という大接戦の末3区が6区を下し、3年連続6回目の優勝を飾りました。

また、個人賞では、最優秀選手賞に3区の綿貫智さんが、敢闘賞には6区の栗原豊さんが、それぞれ選ばれました。



◀スマイルボーリングのもよう

さつき展で日本一

10区の萩原勇吉さん



▲日本一に輝いたサツキと萩原さん

サツキの日本一を決める、第四十回全国曇月花季大陣列展がこのほど東京・上野の不忍池畔で行われ、本村から応募した10区の萩原勇吉さん（会社社長、五十五歳）が、見事日本一の栄冠に輝きました。

この皁月展には、全国のサツキ愛好家たちが丹精込めて仕立て上げた三百点の作品が応募されましたが、萩原さんは二十五年生の部で日本一となったほか三十年生の部でも第二位に入賞しました。

萩原さんのサツキ盆栽のキャリアは約十五年。自宅には鉢上げしたものが三百点ほどあるほか、畑には約六千本に及ぶサツキが植えられており、「三度の飯よりも好き」という熱心ぶり。愛好家たちのあいだでは「名人」と呼ばれ、技術を学びに訪れる人が後をたたないそうです。

広報クイズ

今月もがんばって下さい。家族みんなで解いてね。応募方法は回答紙に書いてあります。七月三十一日までに応募して下さい。正解者の中から抽選で三十人に記念品をお贈りします。

★たてのカギ★

- ②村の名産のひとつ。その音から名が付いている食べ物。
- ③イタリアが有名。管状のうど

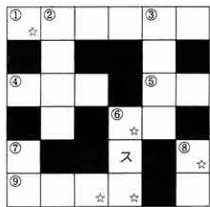

(☆をつなげて一つの言葉にしてね)



- ⑥同じ模様をたくさんおいた織物・そめ物。

- ⑦しばれて感覚がなくなること。
- ⑧?の上に3年。
- ★よこのカギ★
- ①正々堂々と競技の勝負を争う精神を?シツプという。
- ④好感がもたれます。毎日わすれないでね。
- ⑤うさぎうまといわれる動物。
- ⑥2本の刀をふりかざし、8本の足で横に歩くのなぐに。
- ⑨太陽にたとえられる花。ゴツホの絵でも有名。

ふるさとの歴史を探る シリーズ ⑨

八幡遺跡の土器



榛東中学校の展示室に、八幡遺跡から出土した土器が一つ飾られています。高さ十センチほどの、口のひらいた小型の壺です。厚手で、あまり上手につくられたものとはいえませんが、かわいいう壺です。八幡川の上流、標高三百ほどの桑畑の中に遺跡がある。八幡川の護岸工事の時にこの土器が見つかったそうです。この遺跡が、今のところ、榛東村で知られている唯一の古墳時代初期の遺跡なのです。農耕を行う時代となつてからの遺跡としては、村内で最も古い遺跡ということになります。そしてこの土器が、そのころの榛東村の人々の様子を教えてくれる唯一の証人なのです。この壺は、口の所から胴体にかけて、約半分ほどが欠けてなくなっていますが、群馬県の同じ時期の遺跡で一般にみられる壺とは違っています。口の形からみると、どうも北陸地方でつくられた土器に良く似て

いるのです。群馬県内ではあまり知られていない形の壺です。土器の形も変わっていますが、八幡遺跡の場所もちょっと変わっています。弥生時代以来、人々は水田をつくることを生活の中心においていたはずですが、八幡遺跡は今でも水田がつかれない場所にあるのです。広い水田がたくさんつくられている村内ですが、それでも標高三百メートルを越えると水の便も悪くなりますし、水田をつくれる場所もほとんどなくなってしまうのです。なぜそんなところに古い時代の遺跡がつかられたのでしょうか。ムラの遺跡なのでしようか、それとも、すぐそばには八幡神社や古い溜池がありますから、何かお祭りをしたような遺跡であるかもしれません。（県立歴史博物館 河口正史）

前回の答えと当選者

- 広報二百六号のクイズの回答は、四十四通寄せられ全通が正解でした。正解者の中から抽選で、つぎの三十人の方に記念品をお贈りしました。
- カッコ内は年齢（敬称略）
- 1区田中トミ（92）岩田健太郎（12）3区善養寺きよみ（8）星野雅彦（8）浅田佳子（11）野村高治（40）檜原さゆり（6）



ア ジ サ イ

- 岩田綾子（11）4区石川和也（9）竹田由美子（12）5区湯浅卓（12）7区下台いづみ（2）松井祐子（10）安藤直樹（10）9区岩田祐美（4）10区岡部樹里（10）
- 泉山浩志（6）岩崎愛（9）13区新井芳弥（7）14区細野英貴（5）14区細野裕美（11）15区金井文子（38）16区松下寿人（9）広橋雅子（28）17区本田大三郎（6）広谷徳（40）19区清水絵美子（10）20区吉野悟（13）大熊貴裕（5）牟田洋介（9）
- （先月号の回答用紙の中で、マルが一つ余分でした。まちがってしまつてごめんなさいネ）

わが家のアイドル

1区 星野勇二郎ちゃん

「元氣な子に育ってね」



写真を送ってね

係では、わが家のアイドルを募集しています。対象は生後6か月から1歳半までです。写真のうらに赤ちゃんと両親の名前、親の願いを書いて、企画広報課まで送ってください。

一歳三カ月

おめでた*** ...おめでとう

*お誕生おめでとうございます

- 12区 染谷 静香ちゃん (靖さん長女) 4月19日生
- 10区 岡本 扇依ちゃん (幸生さん長女) 4月22日生
- 7区 湯浅 永幸ちゃん (稔さん長女) 4月27日生
- 2区 岩田 哲也ちゃん (弘さん二男) 4月28日生
- 16区 須田 亜美ちゃん (正明さん二女) 5月4日生
- 9区 河野 尚弥ちゃん (安男さん長男) 5月6日生
- 17区 南雲 未央ちゃん (広紀さん長女) 5月6日生
- 6区 湯浅 樹ちゃん (隆さん長男) 5月8日生
- 20区 新屋 恵美ちゃん (正さん三女) 5月13日生

●おくやみ申し上げます

- 7区 堀内 キヌさん 66歳
- 13区 清水 健二さん 34歳
- 17区 大谷 レイさん 58歳

人口と世帯

人口	11,311人 (+16)
男	5,930人 (-6)
女	5,381人 (+17)
世帯数	3,309戸 (-6)
(6月1日現在住民基本台帳登録数 ()は対前月)	



ふるさとの名所・旧跡 ⑩

猪土手

猪土手というのは、昔、野生の猪や鹿などの動物が人里までおりてきて農作物を荒すので、この害を防ぐため土で築いた人工の土手のことです。昔、榛名山麓には広葉樹林が多いため猪や鹿などの動物の餌も多く、たくさんの動物が棲息していました。なかでも、猪が多く繁殖し、自然の餌が不足すると農作物を荒すようになりました。そこで、榛名山麓の36カ村の人たちが協力して、榛名山を囲むように榛名町から箕郷、榛東、吉岡、そして渋川の吾妻川まで、延々と2km前後の高さの猪土手を築いたのであります。また、猪は夜行性で、土手に突き当たると引き返すか土手に沿って走るという習性があったため、所々に落とし穴を掘って捕えたりもしました。築造年代ははっきりしていませんが、現在、本村には新井と長岡に1カ所、山子田に2カ所猪土手の跡をとどめている所があります。なお、猪は明治時代になって忽然と姿を消してしまいました。

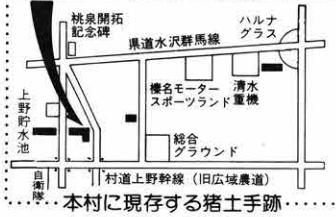

お元気ですか

歯を丈夫にしよう(II)

「乳歯から大切に！」

乳歯の虫歯について「どうせ生えかわるんだから、虫歯になっても放っておけばいい」というふうな考えを持っている人が多いようです。しかし、これは子どもにとつては大変迷惑なことです。確かに生えている期間は短いのですが、乳歯は永久歯が生えるまでの代用品では決してありません。

☆乳歯は、すぐに歯髄までおかされる。最初は虫歯になりやすいところ、上の前歯と上下の奥歯。逆に、最後まで虫歯にならないく

は子どもにとつては大変迷惑なことです。確かに生えている期間は短いのですが、乳歯は永久歯が生えるまでの代用品では決してありません。

☆乳歯の虫歯は完全に治療をしないと、乳歯が虫歯になると、どんな弊害が現れてくるのでしょうか。まず、虫歯が痛いと思いきりかめません。そうなると思いきりかめなくなったり、好き嫌いがでて、子どもの大事な成長期に栄養がたよってしまいます。また、歯痛をいつも気にしていると集中力がなくなつてきます。小学生の場合なら学校の成績まで落ちてくるケースもあります。

乳歯の虫歯は完全に治療をしないと、乳歯が虫歯になると、どんな弊害が現れてくるのでしょうか。まず、虫歯が痛いと思いきりかめません。そうなると思いきりかめなくなったり、好き嫌いがでて、子どもの大事な成長期に栄養がたよってしまいます。また、歯痛をいつも気にしていると集中力がなくなつてきます。小学生の場合なら学校の成績まで落ちてくるケースもあります。

乳歯の虫歯は完全に治療をしないと、乳歯が虫歯になると、どんな弊害が現れてくるのでしょうか。まず、虫歯が痛いと思いきりかめません。そうなると思いきりかめなくなったり、好き嫌いがでて、子どもの大事な成長期に栄養がたよってしまいます。また、歯痛をいつも気にしていると集中力がなくなつてきます。小学生の場合なら学校の成績まで落ちてくるケースもあります。

こちら保健婦です

ひいては、友達とうまく付き合えず内向的になりがちです。さらに、乳歯の虫歯は永久歯にまで影響します。虫歯が悪化してうむと、乳歯の下で控えている永久歯はいつもうみ漬けの状態。その結果、エナメル質の薄い、逆に歯髄の占める割合が大きい、あつという間にすずんでしまいます。

健康教室

美と健康のために
太極拳

日時 8月1、3、8、10、15、22、24、29、31日。時間はいつでも午後7時から9時まで。
会場 農研研修館大会議室
対象 村内に在住の方
申し込み 今月28日までに教育委員会 ☎(54) 2573まで。

乳児検診

お母さん忘れないで

とき 8月9日 受付時間 午後1時30分から2時30分
ところ 農研研修館大会議室
対象児 昭和62年7月、10月、昭和63年1月、4月生まれ。
注意 母子手帳、おむつ3から4組持参。伝染性の病気(はしか、水ぼうそう等)にかかって



▲大勢の人でにぎわった18区の夏まつり

●おもな内容

- 特集、結婚問題を考える……………2～5ページ
- 総合表彰式……………6ページ
- 行政ニュース……………7ページ
- カメラリポート……………8ページ
- わだいにしひがし……………9ページ
- ふるさとの名所・旧跡……………10ページ

広報はよく読んで綴って保存しましょう

夏まつり

楽しかったまつりの思い出は人びとの心にいつまでもやきついて消えないものです。夏の風物詩となっていた村の夏まつりは、昭和六十一年以降秋のむらづくり産業祭に姿をかえました。それにかわるかのように、最近では多くの区で個性豊かな夏まつりが行われるようになりました。盆おどりやカラオケ大会を楽しみながら、出店でやきそばやわたがしに舌つづみ……………地域の人がびとが、そして、子どもと大人が心の小れあいを大切にしながら、夏の一夜を満喫した夏まつり。ふるさとにすばらしいまつりが誕生した。

すい条件づくりを

施——長男・長女の嫁不足・婿不足が深刻



1区 善養寺忠二良さん



2区 岩田七五三さん



3区 星野光好さん



4区 柳岡茂夫さん



5区 布施和市さん



7区 吉田茂雄さん



村長 浅見 道雄

結婚は、人生の中で最も大きな仕事といわれ、だれしものが良き伴侶を得て幸福な家庭を築きたいと願っています。しかし、良縁にめぐり会えなかったり、さまざまな事情からなかなか結婚できないという人も数多く、これらの人たちにとって結婚は切実な問題となっています。

そこで村では、このような人たちのために結婚相談所を設け、あらゆる角度から縁結びのお手伝いをしています。

今月号では、村と結婚相談所が30歳以上の未婚者を対象に行った結婚意識調査の結果と、これをもとに話し合いがもたれた結婚相談所定例会議での意見を紹介します。

30歳以上の未婚者は301人

村内の三十歳以上の未婚者の状況は、表1に示す通りです。この表は、年代層を五歳ごとに四つの階層に区分したものです。まず、三十から三十四歳までの階層をみると、男性が百二人、女性は三十二人で計百三十四人となります。次に三十五から三十九歳をみると、男性七十八人、女性二十四人計百二人で、以下四十から四十四歳では男性二十五人、女性十三人の計三十八人、四十五歳以上では男性十二人、



表2 独身者のうち長男・長女が占める割合



女性十五人、計二十七人となり、全体では男性一百十七人、女性は八十四人で、合計三百一人いることとなります。また、これ

を長男・長女とそれ以外に分けたものが表2です。ここでは男性、女性ともに同じような比率を示しており、約三分の二が長男・長女です。これだけで判断するのは性急かも知れませんが、やはり、長男・長女の嫁不足・婿不足は深刻なようです。

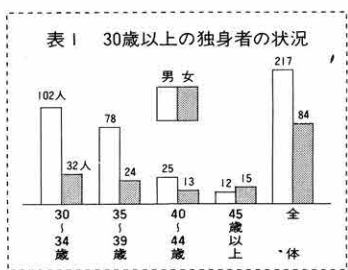
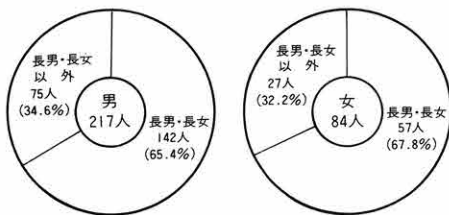
今回の結婚意識調査はこれらの人を対象に、結婚および結婚相談所に対しどのような意識を持っているかを調べ、今後の相談活動の参考にもうと行われたものです。

アンケートは記名式で行われたためか、回収率が三三・二割といまひとつ低調でしたが、三十から三十四歳および三十五から三十九歳までの二つの階層で四〇附近だったため「未婚者の平均的意識の把握はできる」と結婚相談所では判断しています。

男性の若年層に強い結婚希望

それでは、百人(男性七十八人、女性二十二)人が回答を寄せた

アンケートの結果をみてみましょう。

結婚しや

結婚意識調査を

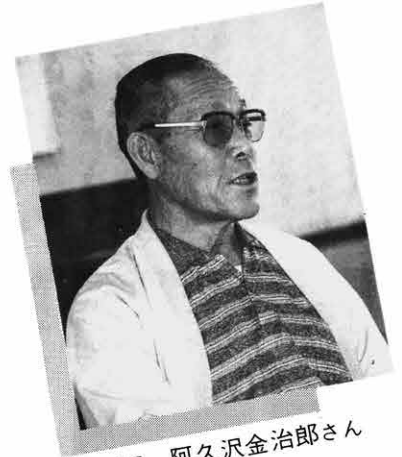

所長 阿久沢金治郎さん



質問の第一は「結婚に対する意識」です。左の表をご覧ください。この質問は結婚したいかしたくないかを尋ねたもので、結婚したいと答えた人は六十七人、どちらでもよいが二十人、結婚したくないという人は十三人という結果でした。積極的に結婚したいと答えた人を見ると、三十から三十四歳までの男性が八〇割となつてい

表3 結婚に対する意識

項目	30~34歳		35~39歳		40~44歳		45歳以上		全体	
	男	女	男	女	男	女	男	女	男	女
結婚したい	3	4	2	4	2	0	0	0	5	8
どちらでもよい	5	4	5	2	3	0	1	0	14	6
結婚したくない	0	2	1	3	2	0	2	3	5	8
計	38	10	30	9	7	0	3	3	78	22



8区 松岡利子さん

二番目の質問では「相手を選ぶときの重点」を尋ねました。ここでは、前問で結婚したくないと答えた人以外を対象に、自由に書いてもらう形式をとりました。回答が一番多かったのは「健康な人」で九人いました。次に「親と同居してくれる人」、「やさしい人」がそれぞれ五人、以下表3のとおりとなっています。その他のところでは「おとなしい人」、「素直な人」などがありました。

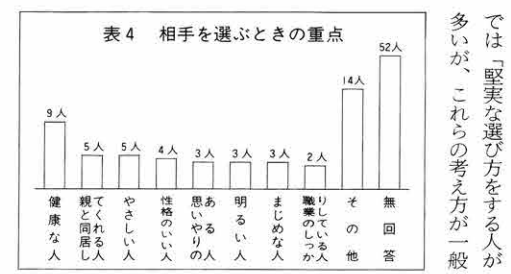

9区 浅見完治さん



10区 湯浅昭子さん

相手を選ぶときの重点は堅実的

示しているほか、四十五歳以上ではゼロでした。男性全体では七五・六割、女性全体は三六・三割で、男女の合計では六七割という結果がでています。一方、結婚したくないという人を見ると、女性に多いことが分かります。男性の六・四割に對して実に三六・三割という高い割合を示しています。

結婚相談所ではその結果を、どちらでもよいと答えた人は、いい相手が見つければ結婚したいとみるべきで、積極的にしたいという人と合わせるのと八七割の人が結婚したいと思つてい」と分析するとともに「結婚したいと答えた人を、今後、重点的にバックアップしていく必要がある」としています。

では「堅実な選び方をする人が多いが、これらの考え方が一般



15区 金井 寛さん



14区 松島敬一さん



13区 一倉悦雄さん



12区 蜂巣三郎さん



11区 千木良正雄さん

「的」と受けとめています。また、ここでは多くの相談員さんからいろいろな意見が出されましたので、その一部を要約して紹介します。

「親と同居してくれる人」について「親との同居を希望する」というのは、子どもよりも親の方が強く希望しているケースが多い。現代の女性(男性も同じ)は、家に嫁ぐというのではなく相手と結婚するんだという意識が強い。え、財産はなくても気楽に暮らした方がいいという考え方をしている人が多い。まず、この辺を親たちがよく理解しておくべきだ。

確かに、心のふれあいがあれば同居が理想だと思うが、同居が条件のためになかなか結婚ができないといった場合には、思いきって別居を認めるぐらいの覚悟が必要かも知れない。子どもが成長し経済的に苦しくなったり、子どもを親に預けて働きに出たくなつたなどというときには、若夫婦から進んで家に入ることもある。また、どうしても同居でなければならぬという人は、若夫婦にやる気と自主性を持たせるために、家業の経営を早期に移譲するののひとつの方法だと思う。

また、女性が長男を敬遠する理由の中には、嫁しゅうとめの問題がある。この問題は、今



昭和58年4月にスタートし、産業経済課のなかに事務局をおく後継者結婚相談所。

Q 各区の相談員の存在について

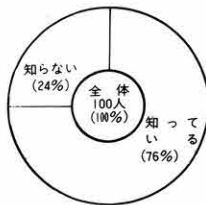

Q 相談所の存在について



表5

質問の最後は、相談所に対する意見・要望について聞きました。ここでは「もっと出会いの機会をつくってほしい」「村外の人を紹介してほしい」「よきアドバイザーになってほしい」「二十五歳を過ぎたら意識調査をしてほしい(女性の意見)」

もっと出会いの場をつくって

質問の三番目は、結婚相談所および各区にいる結婚相談員の存在について尋ねました。

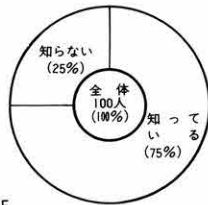
3/4が知っている結婚相談所

質問の三番目は、結婚相談所

この質問では、約四分の三に当たる人が両者の存在を知っていると答えています(表5参照)。しかし、残りの四分の一の人は

も昔も変わることなく多くの家庭で悩みのタネになつてきているが、その原因を大いに反省することが大切だ。よく、長男には嫁をもらいたいが娘は長男のところにくれたくない」といった話を

聞くことがあるが、これらを含めしゅうとめ自らが意識の改革をしていかなければ、こういう問題は永遠に残つてしまう」という意見が出されました。

両者の存在を知らないと答えており、この辺を結婚相談所では「相談所および相談業務については、これまで広報紙や有線などを通じ、何回となくアピールしてきた。しかし、四人に一人が知らない」と答えているので、今後さらにアピールに努めたい。また、相談所の存在を大きくクローズアップさせるには、一組でも多くの縁組を成立させることだ。そうすれば信頼度も高まり、おのずと利用者もふえてくる」としています。

昭和61年実施独身女性アンケート結果

Q 相手の財産



Q 相手を選ぶときの重点

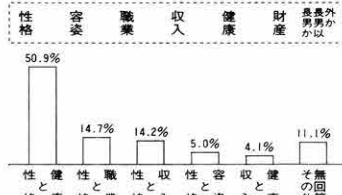

Q 両親との同居について



Q 結婚相手は長男かそれ以外か

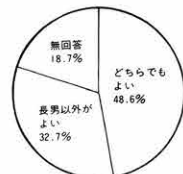

4 結婚問題を考える



20区 大野 勇さん



19区 清水松子さん



18区 伊与久茂さん



17区 大谷一也さん



16区 細野富保さん

気軽に相談を

良縁みつけませんか

「結婚したいが、なかなか良縁にめぐり会えない」——。こんな人たちの相談にのってくれるのが、みなさんの身近にいる『後継者結婚相談所』の相談員です。

結婚相談所では現在、後継者に限らず広く未婚者の結婚相談に応じています。そして、1組でも多くのカップルを誕生させようと、他町村の独身者との交流会やダンス講習会を開いたり、履歴書による結婚相談などを行っています。

また、相談員も毎月の定例会議、講演会や研修会を開いたり他町村と情報交換を行うなど、縁結びのためにあらゆる角度から努力をしています。

「良縁を」という方は、お気軽に相談してください。

棟東村後継者結婚相談員

区	氏名	電話
1	善養寺 忠二良	54-4096
2	岩田 七五三	54-5754
3	星野 光好	54-5708
4	柳岡 茂夫	54-6650
5	布施 和市	54-4784
6	◎阿久沢 金治郎	54-2177
7	吉田 茂雄	54-3683
8	松岡 利子	54-4366
9	浅見 完治	54-3007
10	湯浅 昭子	54-6159
11	千木良正雄	0273 73-2874
12	蜂巢 三郎	54-4523
13	一倉 悦雄	54-5650
14	松島 敬一	54-7541
15	○金井 闊	54-4460
16	細野 富保	54-4882
17	大谷 一也	54-7374
18	伊与久茂	54-5125
19	清水松子	54-5143
20	大野 勇	54-4808

◎は所長 ○は次長

「いまの社会は競争社会といわれるが、結婚も同じ。若い男女がそれぞれ良き伴侶を探すためには、自らの努力も大切だ。現代の若い人たちは、家柄やしきたりといった古い体質をきらう傾向が強い。この古い体質を持ち続けようとするならば、

婚者に言えることだ。自分を売らなければならない努力をしている。そこへいくと長男・長女は、この努力が不足している傾向が見える。これは、すべての長男・長女がそうかどうかは決していない。すでに、幸せな結婚生活を送っている人が大半であり、一部の未婚者に言えることだ。

今回のアンケート結果の分析では、相談員からいろいろ意見が出されましたが、未婚者に対する意見も多く出されました。この中から主なものを要約して紹介します。

結婚競争には勝てない。長男・長女以外の人の結婚率が高いのはこの体質が希薄だからで、さらに、社会においては遊びなどを通して交流範囲を広げたり、自分を売り込むためにいろいろな努力をしている。そこへいくと長男・長女は、この努力が不足している傾向が見える。これは、すべての長男・長女がそうかどうかは決していない。すでに、幸せな結婚生活を送っている人が大半であり、一部の未婚者に言えることだ。

みずからも積極的な努力を

う計画です。結婚相談所では「相談会やこれらの行事には積極的に参加してほしい。そして、自分自身の考えを相談員に打ち明けてもら

たい。また、出会いの機会等について、どのような形がいいか具体的な意見を聞かせてほしい」と呼びかけています。

昔みたいに、親が選んだ人とお見合いをして即結婚という時代ではないだけに、どんな形でもいいから相手に魅力を感じさせるものがほしい。そのための工夫と努力をしてほしい。

結婚は自分自身はもちろんのこと、自分をとりまく環境も条件として見る。この環境が障害になる場合、時には自ら障害を取り除くことも必要だ。これは実際にあつた話であるが、農業をしていたのでは嫁をもらえないと、自ら勤め人に転職し、結婚に結びつけたという人がいる。気持ちをもつてほしい。」

意見や提案を

結婚意識調査の結果と、これをもとに開かれた結婚相談所定例会議での意見を紹介しましたが、これを読まれたみなさんにはどのような感想を持たれたでしょうか。こうすべき、こうしたらといった意見・提案がありましたら、結婚相談所(☎54-2211 産業経済課内)までお寄せください。また、縁結びに役立つ情報がありましたら、最寄りの相談員までご一報くださるようお願いいたします。

参考

独身女性の考えは……

Q 好きな容姿



Q 結婚相手の職業

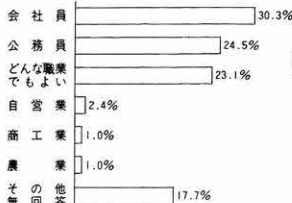

Q 好きな性格

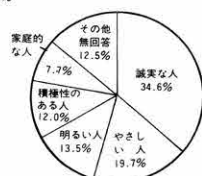

村政功労者などを表彰

村政に功労のあった人などを表彰する昭和六十三年度の総合表彰式が、八月二日、農民研修館で行われました。表彰式では功労者のほか村税の完納区、国民健康保険健康優良家庭が表彰されました。受賞された行政区、個人のみなさん大変おめでとうございます。（表彰を受けた行政区、個人は次のとおりです。順不同・敬称略）



▲農民研修館で行われた総合表彰式

●村政功労者●

- 前区長 2区岩田茂義 6区遠藤武雄 8区内海博 14区富沢由政 20区三川義郎
- 前公平委員 7区高橋清
- 前教育委員 4区柳岡十四太
- 前国民年金委員 19区青山栄
- 前国民健康保険運営委員
- 1区 田中義司
- 前特別土地保有税審議会委員
- 1区田中恒市 14区松嶋敬一
- 前交通指導員 1区田中甲子義
- 永年勤続職員 三十年・青木孝一 十五年・星野勉 立見清彦 久保田盛子 小林隆子 高橋あや子 村上和好 山本比佐志 富澤里子 山口勇
- 前職員 長島多麻伎 富澤道岡本ナカ江 小林百合 片貝千代子
- たばこ消費税功労者 14区中島テール
- 公民館備品寄贈者 9区尾崎重美
- ◆納税表彰◆
- ◆昭和六十二年度納期内完納区
- 5区 6区 12区 13区 14区 20区
- ◆連続完納区 5区 (19回)
- 12区 (19回) 6区 (2回)
- 14区 (1回) 20区 (1回)
- ◆二十年間完納区 5区 12区

※昭和六十二年における村税の完納世帯数は二、四八四戸、収納率は九九・一割でした。

★健康優良家庭表彰

(国保無診療) ★

- ★8年 9区狩野菊次
- ★5年 1区善養寺登志江・星野シゲ
- ★3年 11区富沢正春
- ★2区富沢ノ子 13区樋口明久
- ★2年 1区岩田国夫 6区三保清 7区田村翠 姿雄 9区小山順子・小山富男・牧口忠太郎 12区南好雄 14区富沢功男
- ★1年 1区

ホットニュース

おめでとう浅見ツヤさん

8月5日で満100歳——村内では戦後3人目

8区の浅見ツヤさんが、この5日に満100歳の誕生日を迎え、周囲の人びとからあたたかく祝福されています。

ツヤさんは明治21年に現村長宅で生まれ、故桃吉氏と結婚し同時に分家。以来現在地に住み6人の子（現在3人が健在、孫11人、ひ孫12人、やしやご2人がいる）に恵まれました。ツヤさんは100歳になってもいたって健康で、毎朝5時半には起床し、自分で洗顔から身支度までします。さらに、日中には趣味のぞうきん縫いに精を出し、毎年、社会福祉協議会へ寄付しています。健康の秘訣は「規則正しい生活と三度の食事、それにくよくよしないこと」だそうです。



▲浅見村長から顕彰状を受ける浅見ツヤさん

お知らせ

ソ連、モンゴルに強制抑留された方 慰労品の請求を

戦後、ソ連またはモンゴルの地域において強制抑留された方で、日本に帰還した戦後強制抑留者またはその遺族に、慰労品（書状・銀杯）を贈呈するとともに、これらの方々のうち年金・恩給等を受給していない方に、更に慰労金として十万円を支給することになりました。

くわしくは、役場・住民課までどうぞ。☎五四二二二

民事事件の訴状が簡便に

定型訴状用紙を備置き 裁判所に訴えを起すには、「訴状」という書類が必要です。ところで、簡易裁判所では国民の裁判所の利用を容易にするため、単純な民事事件については空欄部分を埋めるだけで訴状ができるような、定型的な訴状の記入用紙が用意されているものもあります。また、口頭で訴えを起す制度もありますので、くわしくはお近くの裁判所の窓口でお尋ねください。

なお、簡易裁判所への訴えを起せるのは、請求金額（訴額）が九十万円以下の場合です。九十万円を超える訴えをする時は、この備置き定型用紙は利用

開発や取引には 規制があります

手続きを忘れずに!!

1,000平方メートル以上の 開発は協議を

一、〇〇〇平方メートル以上の一団地の土地（地目や所有者の数を問わない）を開発しようとする場合には、村の宅地開発委員会に「開発事業に関する協議申出

3,000平方メートル以上の 開発行為は許可制

都市計画法では、線引区域以外の都市計画区域内（本村の場合全域）で、三、〇〇〇平方メートル以上の開発を行うおとする場合「開発行為許可申請書」の提出

5,000平方メートル以上の 取引は届け出が必要

国土利用計画法では、線引区域以外の都市計画区域内で、五、〇〇〇平方メートル以上の土地の取引をする場合、事前に届け出が必要とされています。この届け出は、売買契約などを結ぶ六週間前までに県知事へ提出することになっているもので、届け出以外の規則はありません。詳しくは、役場・企画広報課 〇五四―三二一へおたずねください。

書」を出すことになっていきます。宅地開発委員会は毎月開催されるため、協議申出書は随時受け付けています（その月に出されたものは翌月に審査）。委員会では、出された協議書にあらゆる角度から検討を加えて意見書を交付し、開発を指導していきます。なお、専用住宅を五戸以上建設する場合には、開発面積がたとえ一、〇〇〇平方メートルであっても、届け出が必要となりますので注意してください。

が義務付けられています。

善意の紹介

榛東共同福祉施設に寄贈



▲クロマツ
6区 阿久沢金治郎さん



▲額装の書
1区 妹崎恒男さん



▲絵画
前橋市 中島三四郎さん



▶テレビ
小山建設工業㈱・岩崎建設㈱



▲時計
三保建設㈱

モチノキ

榛東・吉岡
ライオネスクラブ

表1 市町村別火災概要表

(6月30日現在)

区分	火災件数				焼損棟数			燃損面積		損害額	
	計	建物	林野	その他	計	全焼	半焼	部分焼	建物(m ²)	林野(a)	全体(千円)
渋川市	17	14	1	2	22	8	3	11	1,150	20	59,743
伊香保町	2	1		1	1			1			119
小野上村	1	1			3	1	1	1	262		5,372
子持村	3	3			4	1		3	96		7,220
赤城村	5	4	1		4	2		2	94	4	906
北橋村	1	1			1			1	17		905
吉岡村	5	5			5	2		3	774		58,525
榛東村	6	3	1	2	5	1	2	2	79	8	1,142
計	40	32	2	2	45	14	6	25	2,472	32	133,932

本村では六件の火災が発生 昭和六十三年上半期の火災概況がまとまる

渋川広域圏内における、昭和六十三年上半期（一月一日から六月三十日）の火災概況がまとまりました（表1）。

これによると、本村は渋川市に次いで多い火災件数となっており、ほかに、人口一人当たりの出火割合では第一位となっています。また、出火原因ではたき火、たばこ、石油風呂かまど、ガスレンジなどが上位を占めています。

できませんのでご注意ください。くわしくは、前橋地方・簡易裁判所（☎〇二七―三二一―四二七五）へお訪ねください。

電話機の訪問販売にご注意を―被害が多発

近ごろ、みなさんの家庭を訪問し「黒電話機は使えなくなりまし」などといって、新しい電話機を売りつけるといふ悪質な訪問販売が横行し、被害にあうケースが多くなっています。黒電話機が使えなくなるといふことはありませんので、このような訪問販売には十分注意してください。

農・林業の役割を学んで 農林展示学習館は年中無休

箕郷町にある県立農林大学校では、小・中学生に農業や林業の持っている役割を理解してもらうため、農林展示学習館を年中無休で開館しています。日・祭日も開館していますので、ご家族連れで参観ください。開館時間 午前九時三十分から午後四時まで（十二月二十八日から一月四日までは休館）。入場料 無料

カメラリポート

11区 たけのこ子ども会が優勝

子ども会ソフトボール大会



▶優勝を喜ぶ11区たけのこ子ども会のみなさん

十六回目を迎えた子ども会ソフトボール大会が、七月二十四日、総合グラウンドおよび北小と南小校庭の三会場で行われました。

二十五チームが参加して行われたことしの大会は、朝から小雨が降りしきる悪天候の中で行われましたが、子どもたちは元気いっぱいハツラツとしたプレーを繰り広げていました。

決勝戦は十一区と三区Aの間で行われ、十五対八で三区Aを下した十一区が優勝を飾りました。三位は十七区と二十区Aでした。



▲苗の定植（長岡地内で）

村じゅうを 花でいっぱい 各地で苗を定植

昨年から全村に広げられた花いっぱい運動。夏から秋にかけて咲き続けるサルビアとマリーゴールドは、そこを通る人の目を楽しませるとともに環境美化にも大いに貢献しました。

本村の花いっぱい運動は村外にも広く知れわたり、大きな反響を呼びましたが、ことしも七月には苗の定植が行われ、村内のあちこちで、花が咲きはじめています。これまでご協力をいただいたみなさん、大変ご苦労さまでした。

国内外のトッププロ が大勢参加

群馬オープンテニス '88 榛名テニスリゾートで開催



▲熱戦を繰り広げるトッププロたち

群馬オープンテニス '88（主催・群馬県スポーツイベント誘致委員会ほか）が、7月11日から18日まで8日間にわたって、本村の榛名テニスリゾートで開かれました。

この大会は日本テニス協会の公認大会で、国内外の多くのトッププロが参加し大会を盛り上げました。

会場となった榛名テニスリゾートは、トッププレイヤーの試合を一目見ようと県内外から集って来た観客で、連日大変なにぎわいをみせていました。



▶旧相小跡地で行われた安全点検

ブレーキOK ライトOK

自転車商組合
が奉仕

故障や整備の不備が原因による自転車事故を未然に防ごうと、交通対策協議会と安全会では、このほど、小・中学生を対象に自転車の安全点検を行いました。

点検は村の自転車商組合のみなさんの協力を仰ぎ、ブレーキやライト、車輪まわりを重点的に、故障のない自転車には点検シールがはられました。

小・中学生のみなさん、自転車に乗るときは車などに十分注意して、事故にあわないでね。

6区が優勝 村民ビームライフル大会

昭和58年のあかぎ国体でライフル競技の会場となった本村。以来、広く村民にビームライフルを楽しんでもらおうと、村民ビームライフル大会が行われています。5回目を迎えたことしの大会は7月30日の夜、北小体育館を会場に11チームが参加して行われました。

競技は1チーム5人による団体戦で行われ、優勝6区、2位11区、3位20区という結果でした。



▲優勝した6区チームのみなさん

推定樹齢400年 今なお実る老梅

12区鎌田忠治さんの祖先が植樹
10区岩崎さん宅の庭に生き続ける



▲推定樹齢400年の梅をはさんで
鎌田さん(左)と岩崎さん

老梅の推定樹齢は四百年。村内で最高樹齢か…。

十区の岩崎さん宅の庭にある梅(写真)は、以前から地域の古老の間で、推定樹齢四百年で、村内の樹木の中では最高樹齢と言いつたられてきました。この話を聞き及んでいた十二区の鎌田忠治さんは、これを何とか立証できるものはないかと調査したところ、このほど、岩崎さん宅の敷地の一角に安置されていた馬頭様に、『寛文十二年(一六七二年)鎌田三之助』と刻まれているのを発見し「三之助は自分の祖先、この三之助が、船尾の戦いで活躍した先代の梅吉の功績をたたえて梅を植えた」と親からも聞いていた。この馬頭様により、古老や親の言い伝えの裏づけができた」と、老梅の樹齢に太鼓判を押しています。

岩崎さん宅の敷地は明治四十四年まで、鎌田さんの祖先がずっと住んでいたところで、鎌田さんは「自分の祖先が植えた梅が今なお生き続けているかと思うと、とても感慨深いものがある」と語り、一方岩崎さんも「毎年花を咲かせ二升分ぐらいの実をつけていますが、四百年も生きてきたかと思うと、何とか枯らさぬよう大切に守っていかねければ」と、いにしえを忍ばせる老梅を見上げていました。

広報クイズ

今月もがんばって下さい。家族みんなで解いてね。応募方法は回答紙に書いてあります。八月三十一日までに応募して下さい。正解者の中から抽選で三十人に記念品をお贈りします。
★たてのカギ★
①水田に植える稲は水稲。畑に

植える稲は？。

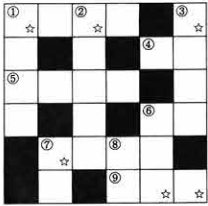

(☆をつなげて一つの言葉にしてね)

- ②はじまりはじまり。子どもが好きなもの。
- ③原稿用紙に書きます。
- ④映画やテレビ番組の主題曲を〇〇ミュージックという。
- ⑤スプリングは春。サマーは？
- ⑥ことしのえとは？
- ★よこのカギ★
- ⑦渋川広域組合が新潟県の出雲崎町にもついているのは？学校。

ふるさとの歴史を探る

シリーズ ⑩

榛東村の古墳

昭和十年、群馬県内の古墳の一斉調査が行われました。群馬県中の古墳を全部数え上げようという調査です。現在でも古墳や埴輪の多い県として知られている群馬ですが、このとき調査された古墳の数は実に八千四百二十三基にものぼりました。古墳があまりに多すぎて、一年の日数である三百六十五で打ち切つて、あとを数えるのをあきらめてしまつたというエピソードを持っている村さえあるのです。他の県で同じような調査が行われているわけはありませんから、正確なところはわかりませんが、関東地方の都県でももちろん最も多い古墳数でしょうし、全国的にみてもベスト10の上位にはいるのではないのでしょうか。

この調査の報告書として発行された「上毛古墳綜覧」に記載された榛東村の古墳を見てみると、旧桃井村分に百四十基、旧相馬村広馬場分に二十八基と、あわせて百六十八基もの古墳があつたとされています。このうち九割近くは字新井に集中しています。長久保、梨子木、高塚など、榛名山麓の斜面が前橋台地へと移り変わろうとする、村の南部に多いのです。そこから、宮室をへて群馬町の内金古へ、また嬬子から吉岡村の南下へとつらなつて、幅の広いベルト状の古墳地帯が形づく

榛東村古墳分布図



れていきます。林業試験場の中の県指定史跡、高塚古墳のように大きな前方後円墳もありますが、ほとんどは直径二十以内の丸い土まんじゅうの形の円墳です。金銀財宝が納められているというわけでもなく、古墳時代も後半の古墳が多いので、埴輪なども持っていない。そのせいでしょうか、開墾や耕地改良の工事のために整理された古墳も多く、榛東村内で今も残っているものは六十基足らずになつてしまいました。しかし、この様な古墳をつくつた人々が弥生時代には未開の森であつた榛東村、今のような田園地帯につくりあげていったのです。発掘調査された古墳もあまり多くなく、人知れず消えて行つてしまつた古墳が多いのは残念なことです。(県立歴史博物館 洞口正史)

前回の答えと当選者

広報二百七号のクイズの回答は、十一通寄せられ全通が正解

①	ス	②	ホ	③	マ	④	ツ	⑤	ン
⑥	エ	⑦	ガ	⑧	オ	⑨	カ	⑩	ロ
⑪	マ	⑫	シ	⑬	カ	⑭	ニ	⑮	イ
⑯	ヒ	⑰	マ	⑱	ワ	⑲	リ	⑳	シ

(スイカワリ)

- 念品をお贈りしました。
- でした。つぎの十一人の方に記
- カッコ内は年齢(敬称略)
- 2区柳岡喜八郎(65)
 - 3区綿貫将司(11)
 - 安藤由紀(5)
 - 7区高橋ミヨ(77)
 - 渡辺フク(68)
 - 10区田畑ゆり子(10)
 - 高橋喜美子(52)
 - 飯塚輝彦(10)
 - 11区根岸裕孝(11)
 - 16区広橋雅子(28)
 - 20区牟田洋介(9)

わが家のアイドル

9区 原

明生ちゃん

十一月

「明るく元気に、のびのびと育つてね」



写真を送ってね

係では、わが家のアイドルを募集しています。対象は生後6か月から1歳半までです。写真のうらに赤ちゃんと両親の名前、親の願いを書いて、企画広報課まで送ってください。

おめでた*** ...おめでとう

*お誕生おめでとうございます

- 7区 高橋小百合ちゃん (義徳さん長女) 5月27日生
- 2区 小林弘樹ちゃん (啓一さん2男) 6月3日生
- 20区 山口絢香ちゃん (哲さん長女) 6月4日生
- 14区 富澤竜也ちゃん (進さん長男) 6月5日生
- 5区 布施貴亮ちゃん (文治さん長男) 6月7日生
- 5区 布施智亮ちゃん (文治さん2男) 6月7日生
- 13区 清水智裕ちゃん (裕さん長男) 6月7日生
- 3区 高野遼明ちゃん (祝次さん長男) 6月11日生
- 6区 森田樹理ちゃん (一夫さん長女) 6月14日生
- 1区 田中将智ちゃん (耕市さん3男) 6月15日生
- 1区 星野昂樹ちゃん (透さん長男) 6月18日生
- 20区 杉山亜矢香ちゃん (保博さん長女) 6月21日生
- おくやみ申し上げます
- 5区 青木 正さん 65歳
- 8区 松岡 喜七さん 71歳
- 9区 小山 橋次さん 87歳
- 16区 都丸 稔さん 58歳

人口と世帯

人口	11,283人 (-28)
男	5,889人 (-41)
女	5,394人 (+13)
世帯数	3,260戸 (-49)
(7月1日現在住民基本台帳登録数 () は対前月)	



▲本殿(上)と薬師堂の厨子(下)



ふるさとの名所・旧跡 ⑩

東光寺

鎌倉時代にあたる文永元年(1264年)に創建されたといわれる東光寺は、由緒ある歴史を誇り、多くの檀信徒を集めてきました(現在柳沢寺末寺)。

また、このお寺には薬師堂があり、薬師如来を安置している厨子が収蔵されています。この薬師堂の厨子は、豊かな彩色のほか金箔が施されている非常に立派なもので、江戸時代初期の様式を現在にとどめています。

薬師如来は、眼病をはじめとする諸種の病気や無明から衆生を救うといわれ、人びとからは厚い信仰が寄せられてきました。また、10月8日は例祭で、その前夜は宵祭りとして戦争直後まで大変な賑わいをみせていました。

薬師堂の厨子は、昭和46年に村の有形文化財として指定され、大切に保存されています。

お元気ですか

歯を丈夫にしよう(III)

いい歯をつくる食生活

たり焼いたりする調理法を用いていなかっただけで、動物の肉や魚、木の实など硬くてなかなかかみきれないものばかりで、しつこくいくらいかむ必要があつたに違いありません。古代人の歯が健康だったのはこの点にあります。しかも砂糖をたっぷり使った甘いおやつもなかつ

かいたものが多いので、歯と歯ぐきがきたえられるところか、弱まってしまうばかりです。乳歯列がそろつたころから硬くてかみづらいものを食べさせましょう。例えば、おやつにはお菓子でなく、りんごや野菜スティック、するめなどを与えてはどうでしょうか。

テレビを見ながらグラグラとお菓子をつまみ続ける。一日に何本も甘いジュースを飲む。最も虫歯になりやすいこんな習慣はやめて、おやつは時間と量を決めて食べましょう。

日本で発掘された古代人の骨を調べたところ、現代の日本人とは比較にならないほど歯が健康だったという結果が出ています。このことは、歯と食べ物との深い関係が物語っています。おそらく古代人は、現代のように煮たり焼いたりする調理法を用いていなかっただけで、動物の肉や魚、木の实など硬くてなかなかかみきれないものばかりで、しつこくいくらいかむ必要があつたに違いありません。古代人の歯が健康だったのはこの点にあります。しかも砂糖をたっぷり使った甘いおやつもなかつ



こちら栄養士です

たので、虫歯になる要素はなかつたといつていいでしょう。では、現代私たちが置かれている状況はどうでしょうか。

☆砂糖はわずかでも虫歯をつくる ケーキ、クッキー、コーラなど砂糖をたっぷり使った食品がいつでも手に入ります。砂糖をとると、口の中の細菌がすぐに取りついて一〇分以内のうちに歯を溶かせる濃度の酸を作り出します。果糖も歯を溶かすのに十分な酸が作られることです。虫歯の発生は、一日に砂糖をどれだけ食べるかというより、何度食べるかというところに深い関係があります。テレビを見ながらグラグラとお菓子をつまみ続ける。一日に何本も甘いジュースを飲む。最も虫歯になりやすいこんな習慣はやめて、おやつは時間と量を決めて食べましょう。

お母さん忘れないうち

乳児検診

とき 9月8日 受付時間 午後1時30分から2時30分
 とき 9月9日 受付時間 午後1時30分から2時30分
 ところ 農民研修館大会議室
 対象児 昭和62年12月1日から昭和62年2月28日までに生まれた児。
 注意 歯科検診も行いますので、口の中をきれいに。ハブラシを持ってきてください。

一歳六か月検診

とき 9月9日 受付時間 午後1時30分から2時30分
 ところ 農民研修館大会議室
 対象児 昭和62年12月1日から昭和62年2月28日までに生まれた児。
 注意 歯科検診も行いますので、口の中をきれいに。ハブラシを持ってきてください。



▲秋の味覚を求める客でにぎわう、上野幹線沿いの直売店

●おもな内容●

- 昭和62年度普通会計決算見込み…………… 2～4 ページ
- 昭和63年度一般会計予算執行状況…………… 5 ページ
- 行政ニュース…………… 6～7 ページ
- カメラレポート…………… 8 ページ
- わだいにしひがし…………… 9 ページ
- ふるさとの名所・旧跡…………… 10 ページ

広報はよく読んで綴って保存しましょう

秋の味覚

食欲の秋といわれるこの季節には、おいしい食べ物がたくさん出回ります。果物もそのひとつ。本村ではおいしい秋の味覚がたくさん生産されています。県内外に広く知れわたっているとうもろこしをはじめとして、柿や栗ぶどうを最近ではなしやりんごなどが……。

村道上野幹線(旧広域農道)沿いにならぶ直売店は、連日、秋の味覚を求めるお客さんでにぎわいをみせ、いまではすっかり秋の風物詩となっています。

上野幹線の名物となった直売店。いま、この沿線をフルーツ街道にしようとする構想が持ち上がっています。

ふるさとの四季

村の台所やりくり

らしに54億円

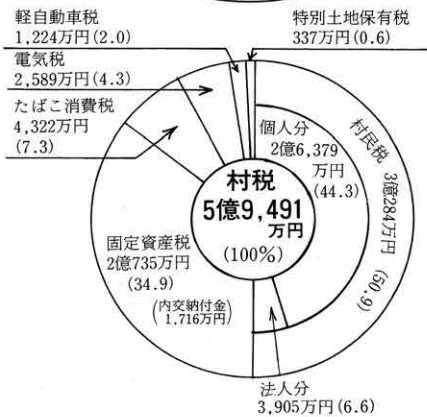
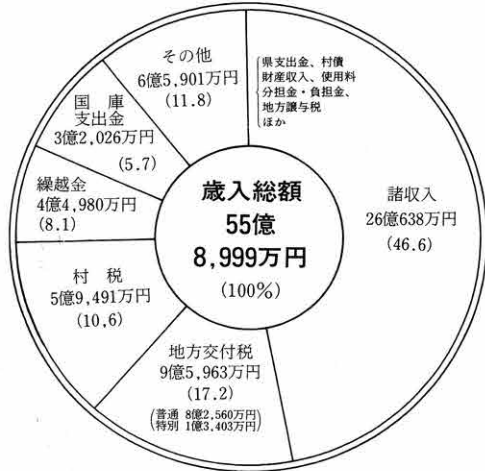

歳入

昭和六十二年度の歳入で一番多かったのは、諸収入の二十六億六千三百八十八万円で、全体に占める割合は四六・六割になります。つづいて地方交付税が九億五千九百六十三万九千九百九十二万円で、二七・二割、村税五億九千四百九十二万円で、一六・六割、以下、繰越金、国

庫支出金、その他の順となっています。諸収入は前年度に比べると二億八千四百二十四万円も増えていますが、これは、前にも述べたとおり東日本旅客鉄道株式

会社から、農業用水維持管理費渡し切り補償金二十五億円が入ったためです。このほか、歳入で増えた主なものは、繰越金三億三千九百六十二万円（浅井戸湯水対策前年度繰越金三億三千二百六十六万円を含む）、財産収入九千九百四十九万円、村税四千九百二十六万円などです。

一方、歳入で前年度より減った主なものは、村債一億五千八百九十万円、県支出金九千三百三十六万円、繰入金八千八百二十万円などです。

村債が減った理由としては、前年度における学校給食センターのような大規模な建設事業が少なくなったことがあげられます。

住民サービス向上のために 効率的な予算配分

昭和62年度の普通会計（一般会計と住宅新築資金等貸付特別会計を合わせたもの）決算見込みは、下の表に示すとおりです。

まず、歳入からみると、総額で55億8,999万円となり、前年度より23億2,581万円多くなっています。前年度より多くなった主な要因は、東日本旅客鉄道株式会社からの農業用水維持管理費渡し切り補償金25億があったためです。

一方、歳出をみると54億7,626万円で、これも前年度より26億6,187万円増えました。歳出で増えた主な要因は、歳入であげた農業用水維持管理費渡し切り補償金にともない、農業用水維持管理基金として24億円を積み立てたためです。

つぎに、歳入総額から歳出総額を差し引いた歳入歳出差引額（昭和63年度への繰越額）は1億1,373万円で、前年度より3億3,606万円少なくなっています。また、歳入から前年度繰越金と財政調整基金繰入金、そして、歳出から財政調整基金積立金と村債繰上償還金を除いた実質単年度収支（表の最下段）は1億2,127万円の黒字となりました。

昭和62年度の財政状況は、前年度に比べ公債費比率（4ページ参照）が低くなり健全化にむかっていますが、国や県からの補助金削減などで依然として厳しい状況が続いています。しかしながら、村では住民サービス向上のために、一層の経費節減を図る一方、事業の取捨選択を行い、効率的な予算配分に努めました。

表 昭和62年度普通会計決算収支見込み (単位: 万円)

区 分	昭和62年度	昭和61年度	比較
歳 入 総 額	558,999	326,418	232,581
歳 出 総 額	547,626	281,439	266,187
歳入歳出差引額	11,373	44,979	-33,606
翌年度へ繰越すべき財源		34,819	-34,819
実 質 収 支	11,373	10,160	1,213
単 年 度 収 支	1,213	338	875
積 立 金	10,914	6,532	4,382
繰 上 償 還 金		7,768	- 7,768
積立金とりくずし額		8,812	- 8,812
実質単年度収支	12,127	5,826	6,301

実施された主な建設事業



▲地域コミュニティの場7区コミュニティセンター

▲就学区域等適正化対策の一つとして10区地内に村営住宅

▲勤労者の福祉の増進にむけ共同福祉施設

▲人工飼料育て養蚕復活の足がかり 榛東村農協人工飼料育て養蚕共同飼育所

昭和62年度決算見込み

わたしたちの暮

歳出

目的別の歳出は左上のグラフに示すとおりで、農林水産業費が三十一億九千五百十七万円と一番多く、

ない、農業用水管理基金に二十四億円を積み立てたためです。このほか、目的別歳出で前年度より増えた主なものは、総務費三億九千二百五十五万円、労働費四千四百七十六万円、災害復旧費三千六百五十七万円などです。一方、前年度より減った主なものは、教育費一億九千二百四十四万円、公債費七千九百六十二万円、消防費一千二百五十五万円などです。

歳出を性質別に分けると、左下のグラフの様になります。ここで一番多いのは積み立て金の二十六億一千四十一万円です。この積み立て金には、農業用水管理基金への積み立て二十四億円、役場庁舎建設基金への積み立て一千九百九十九万円などがあります。次に多い普通建設事業は七億二千六百八十八万円です。昭和六十二年で実施された普通建設事業には、榛東村農協人工飼料

育稚畜共同飼育所、榛東共同福祉施設、村営住宅、七区コミュニティセンター、ほ場整備(柳沢、笹熊地区ほか)、村道(十二前四号線、高塚五号線ほか)、農道(宿・井戸尻地区ほか)、林道(新井盗人越線、ゲートボール場(十区地内)、防火水槽(十五区地内ほか)、大山祇神社修景美化事業、緑地公園植栽事業、東屋設置、中学校卓球場、社会体育館増築、村民プール改修などがあります。

切り補償金が入ったこととも

人件費は六億四千四百八十三万円、前年度に比べ三割の伸びにおさえました。

広域組合の負担金や各種団体への補助金などに支出する補助費等は五億八千九百七十七万円と、前年度より三億三千百十四万円多くなりました。増えた額のほとんどは、六十一年度から繰り越されていた浅井戸湯水対策事業が、六十二年で実施されたことにより支出されたものです。

人件費は六億四千四百八十三万円、前年度に比べ三割の伸びにおさえました。

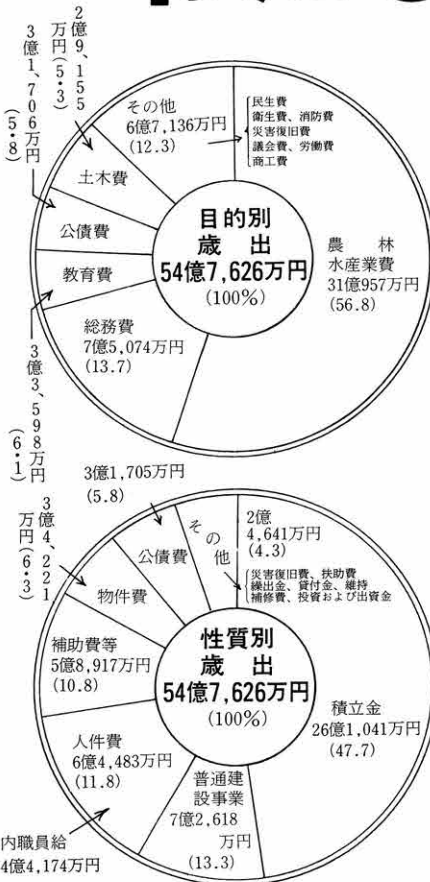

昭和62年度で実施された主な建設事業

- ▶ 水泳で健康と体力の向上 村民プール改修
- ▶ 衛生的な水洗トイレに 社会体育館増築
- ▶ のびのびとしたプレーを 中学校卓球場
- ▶ 自然林遊歩道で森林浴 東屋設置
- ▶ 村民のいこいの場 緑地公園植栽事業
- ▶ 身近なところに公園を 大山祇神社修景美化事業
- ▶ 村民の生命と財産を守る 消防対策(15区地内)

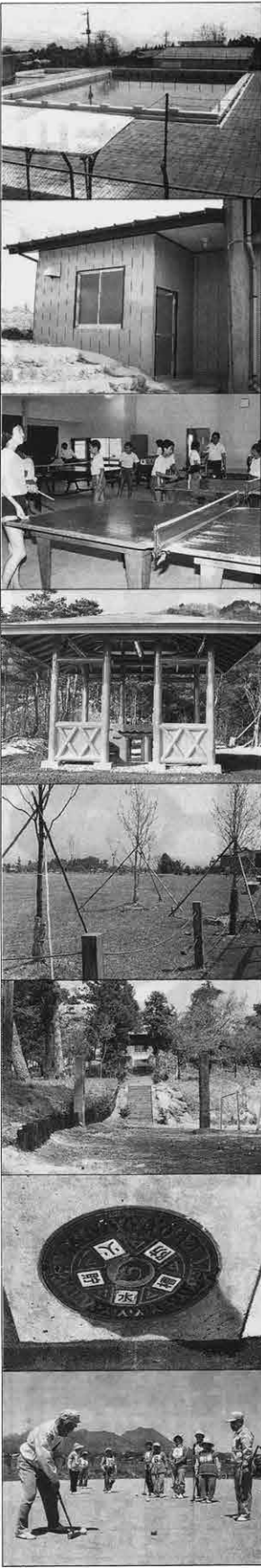

▲お年寄りの健康増進のためにゲートボール場(10区地内)

▲林業の活性化にむけて林道整備(新井盗人越線)

▲耕作の利便性を高める農道整備(19区から18区にかけて)

▲住民の安全快適なくらしに向け生活道を整備(10区地内)

▲ほ場整備で営(柳沢地区土地)

村民一人当たりの

48万9,695円支出

▶納めた村税は5万3,197円◀

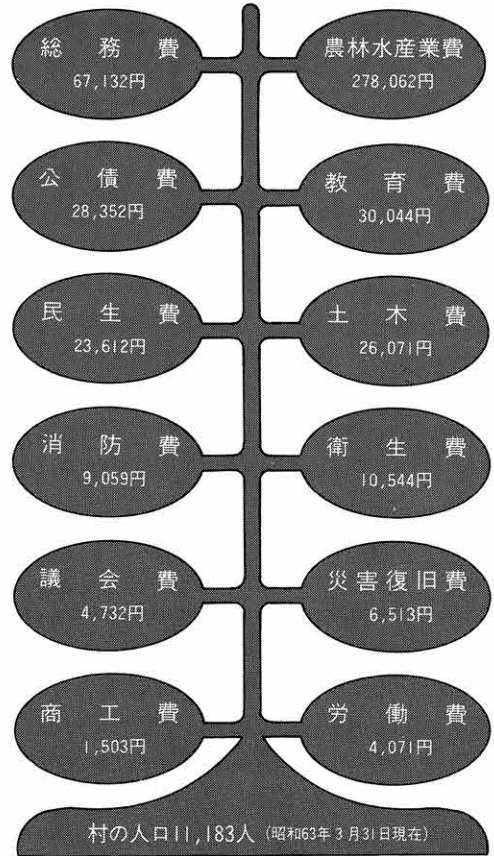

村の人口11,183人 (昭和63年3月31日現在)

特別会計の決算見込みは

水道事業



収益的収支	
営業収益	1億1,405万円
営業外収益	4,867万円
合計	1億6,272万円
営業費用	1億4,760万円
営業外費用	1,481万円
合計	1億6,241万円
差引	31万円
資本的収支	
収入	1,388万円
支出	2,177万円
差引	△789万円

国民健康保険



歳入	
国・県支出金	2億2,646万円
国保税	2億878万円
その他	9,226万円
合計	5億2,750万円
歳出	
保険給付費	3億2,508万円
老人保健拠出金	7,742万円
その他	7,651万円
合計	4億7,901万円

老人保健



歳入	
国・県支出金等	2億5,000万円
一般会計からの	円
繰入金	1,508万円
その他	504万円
合計	2億7,012万円
歳出	
医療諸費	2億6,749万円
その他	249万円
合計	2億6,998万円

公債費比率

ミニ解説

さらに要注意が必要

村債は大規模な建設事業などの財源として、また、将来を含めた費用負担の平等化(例えば公民館を借金してつくった場合、長期ローンで返済すれば将来この公民館を活用する住民も、費用の一部を負担することになる)から必要なのです。しかし、村債は借金ですから、将来これを返済していかなければなりません。ですから安易に村債に頼ることは、その年度の仕事ができ、決算は黒字になる形になりませんが、翌年度以降の財政負担を増やすこととなります。したがって、村債の元利償還の状況に常に注意して、村債の発行量を

村債の状況 (単位: 百万円)

区分	61年度末		62年度中増減		62年度末	
	現在高	借入額	償還額	現在高	借入額	償還額
普通債	1,983	101	136	1,948	136	136
災害復旧債	42	15	4	53	15	4
貸付債	375	15	20	370	15	20
その他	4	-	1	3	-	1
合計	2,404	131	161	2,374	161	161

村債の借入残高および公債費比率の推移

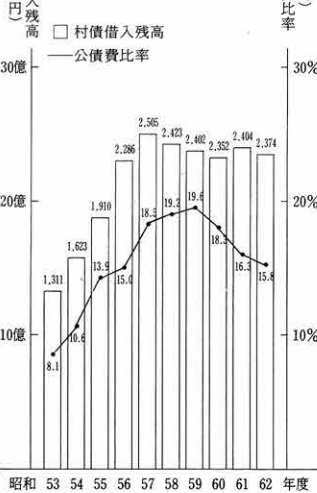

この数値があまり高くないように気をつけることが大切です。村の過去十年間の公債費比率は左のグラフに示すとおりで、五十九年度をピークに年々下がってきていますが、さらに注意を要する状態が続いています。

公債費比率が高ければ、それだけ村の借金による赤字要素が大きいのを意味します。この数値があまり高くないように気をつけることが大切です。村の過去十年間の公債費比率は左のグラフに示すとおりで、五十九年度をピークに年々下がってきていますが、さらに注意を要する状態が続いています。

村の財政を公表します

一般会計

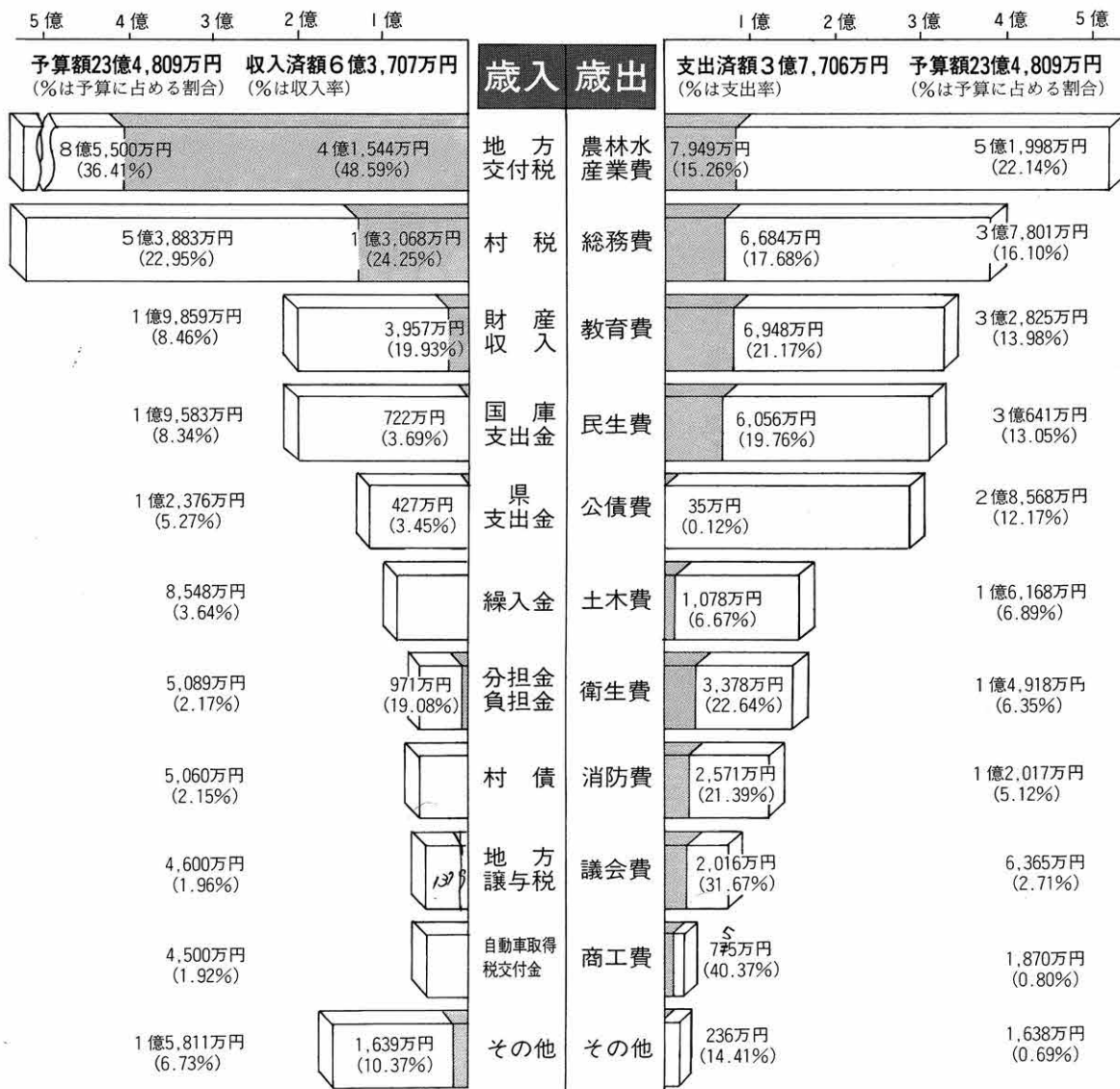

財政事情の公表は「樺東村財政事情の作成および公表に関する条例」に基づき、年一回、七月一日と一月一日現在の状況を公表するものです。

七月一日現在の一般会計の予算に対する収入済総額 および支出済総額の割合は歳入が二七・一三割、歳出は一六・〇六割となっております。

●歳入

歳入で一番多い地方交付税には、普通交付税と特別交付税の二つがありますが、このうち普通交付税については四月、六月、九月、十一月に交付されることになっていきます。これまで、四月と六月に普通交付税の交付を受けたので、地方交付税の収入率は高くなっています。

国庫および県支出金は、そのほとんどが事業完了後に交付される仕組みとなっているため、収入率が低くなっています。また、村債についても、事業が完了しないと借り入れることができないため、同じようなことがいえます。

●歳出

歳出の支出率が全般的に低くなっていますが、これは、新年度になってまだ三カ月ということもあり、大きな支払いもなく管理的経費の支払いにとどまっているためです。

やったね みんな

小・中学生 各種大会で大活躍

近年、小・中学生たちのスポーツや芸術分野での活躍が目立っていますが、今年も、いろいろな大会やコンクールで輝やかな成績を残しています。昨年、関東大会や全国大会で活躍した中学校のバレー部は、今年も男女そろって関東大会出場を果たしました。群馬県スポーツ少年団大会では、同団剣道部が女子の部で準優勝に輝きました。また吹奏楽においては、群馬県吹奏楽コンクールで、北小が金賞、南小も銅賞に入賞しました。



男子バレー部
顧問・小谷野 飯塚先生 部員数31人

2年連続で関東大会に出場

中学校男女バレー部 県大会で共に3位入賞



女子バレー部
顧問・大武、萩原先生 部員数35人



▲スポーツ少年団剣道部・女子指導・金井俊次

スポーツ少年団 剣道部 準優勝

群馬県スポーツ少年団大会

表 昭和63年度住民定期健康診査実施状況

健診内容	対象者		受診者数	受診率
	該当	人数		
結核検診	18歳以上 の男女	4,698	3,382	72.0%
基本健康診査	40歳以上 の男女	2,993	2,234	74.6
婦人健康診査	20~39歳 の女性	1,493	568	38.0
前立腺検診	60歳以上 の男性	276	169	61.2

大切にしていますか

自分のからだ

病気の早期発見のために
住民定期健康診査を実施

健康に生きていくためには、病気にならないことが一番です。が、この病気というのは、いつわたしたちの体を襲ってくるかわかりません。万一病気にかかってしまった場合は、早期発見と早期治療が何よりも大切となります。そこで村では、村民の健康を守るため、毎年、住民定期健康診査を行っています。

本年度の住民定期健康診査は、八月二十二日から三十一日まで十日間にわたって、農民研修館や集会場、各区の公会堂を会場に行われました。

今回の検診では、十八歳以上を対象とした結核検診のほか、四十歳以上を対象の基本健康診査、二十歳から三十九歳までの女性を対象にした婦人健康診査、六十歳以上の男性を対象とした前立腺検診の四つの検診が行われ、各検診の受診状況は表に示すとおりでした。

この住民定期健康診査は前にも述べたとおり、病気の早期発見を目的としており、毎年、この定期検診により要治療者が発見されています。昨年の定期検査では結核検診で九人、前立腺検診で二人の要治療者が発見されました。

今後行われる集団検診には、今月と来年二月に行われる胃検診、十二月の婦人科検診がありますので、進んで受診しましょう。また、全般にわたる健康相談を随時行っていますので、お気軽にご利用ください。

お知らせ

青いシールが見えますか 自賠責保険——契約切れに注意

本県の軽二輪車および原動機付自転車の自賠責保険(共済)の加入率は、三月末現在で六五・六四割(全国平均七五・九二割)と低い値を示しています。小さなバイクだからといって油断は禁物。バイクの起こす人身事故も軽視はできません。無保険(無共済)で死傷事故でも起したらそれこそ大変です。

バイクには自賠責保険(共済)の加入が法律で義務づけられているものの、車検制度がないこともあって、つい継続契約を忘れてがちです。もし契約切れに手続きを済ませましょう。

☆.....☆

酒(アルコール)と健康の相談

近年アルコールの消費量は増加の一途をたどっていて、これに起因する中毒や疾病が大きな社会問題になっています。そこで、酒害に悩んでいる人たちのために、次のとおり健康相談を

野菜・果樹

市場性野菜はハウス栽培
観光販売で果樹に活路



本村の野菜生産は多品目にわたっていますが、最近ではなすやきゅうり、トマトなどのビニールハウス栽培が盛んになっています。これらの野菜の多くは、農協や市場を通じ、主に京浜方面に出荷されています。

本村ではあらゆる野菜の栽培が可能な反面「産地」としての地名度が低いため、ビニールハウスなどを用いた促成栽培により出荷の時期を早めるなどして、市場性を高めています。

北関東一の栽培規模を誇るぶどうは、村の特産品として県内外に広く知られ、シーズンにはたくさんのぶどう狩り客が訪れます。最近では、観光販売が容易なりんごやなしなどの栽培が試みられ、第二のぶどうとして大きな期待が寄せられています。

表 主な野菜・果樹の栽培状況

種別	品目	栽培面積 (ha)	収穫量 (t)	組合の有・無	組合員数
野菜	きゅうり	5	105	無	
	トマト	2	83	〃	
	なす	8	209	有	19人
	キャベツ	2	68	無	
	はくさい	7	185	〃	
果樹	ほうれんそう	4	69	〃	
	ねぎ	5	114	〃	
	だいこん	12	290	〃	
	ごぼう	2	30	〃	
	さといも	19	173	〃	
果樹	ぶどう	22	252	有	52件
	もも	1	5	〃	5人
	かき	1	8	無	
	うめ	21	84	有	25人
果樹	くり	9	22	〃	12人

※資料：第34次群馬県農林水産年報（昭和61〜62年）、ここに掲げるもののほか、生産組合が組織されているものには、なし、りんご、ニラ、山ウド、フキ、さつまいもなどがある。

北小が金賞 南小も銅賞

群馬県吹奏楽コンクール



▲北小吹奏楽部（指導・田村 横手先生 部員数84人 男 22人、女62人）

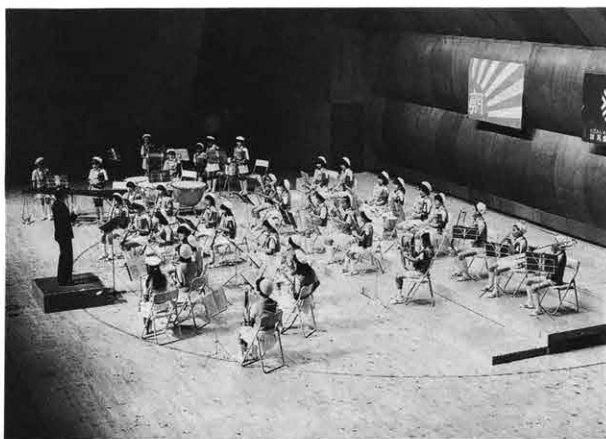

▶南小吹奏楽部（指導・斉藤先生 部員数37人 男 4人、女33人）

結婚の秘訣
教えます

結婚相談所で講演会



結婚相談所（阿久沢金治郎所長）では、良縁にめぐまれない人たちのために、あらゆる角度から縁結びのお手伝いをしていきますが、このほど、村内の未婚者を対象に、講演会と相談会を開きました。

今回の講演会は、さきの実施された結婚意識調査（広報八月号で紹介）で、「よきアドバイザーを」「村外の人を紹介してほしい」などの意見が多く出されたため、これに応えようと企画されたものです。

この講演会にはたくさんの方が訪れ、講師の篠原平八郎さん（結婚仲介業、四十五歳の「現代の若い人たちの考え方や結婚観、お見合いのポイントや縁結びの手引き」などの話に、熱心に聞き入っていました。

住宅統計調査にご協力を
調査員がおじゃまします

行いますので、お気軽に「相談ください」。

日時 九月二十七日午後一時三十分から四時

場所 渋川保健所

十月一日現在で住宅統計調査が実施されます。この調査は、住宅の国勢調査ともいわれる大規模な調査で、私たちの生活の基盤である住宅の状況を明らかにするとともに、国や県、市の住宅建設計画、都市計画、環境整備計画などの立案のための資料として広く利用されます。

調査対象となった世帯には、九月二十三日から知事が任命した調査員が調査票を配付、また回収に訪問しますので、ご協力をお願いします。

なお、調査票に記入された事柄は、統計を作るだけに使うもので、そのほかには一切使用しません。

統計に関する問い合わせは、役場・総務課 五五四二二二一まで。

表 第25回郡民体育大会(夏季大会)成績表

町村	種目	バレーボール		バスケットボール		ソフトボール		卓球	軟式庭球	テニス	サッカー	ゲートボール	小計
		男子	女子	男子	女子	男子	女子						
吉岡	順位	3	2	1	3	2	2	1	3	2	1	1	1
吉岡	得点	三	四	五	五	三	四	四	五	三	四	五	四五
子持	順位	1	4	2		1	1	1	4	1	1	5	2
子持	得点	五	二	四		五	五	五	二	五	五	一	三九
榛東	順位	2	1	3	2	5	3	3	2	2	3	3	3
榛東	得点	四	五	三	四	一	三	三	四	四	三	三	三七
小野上	順位	3				2		4	3	5		4	4
小野上	得点		三			四		二	三	一		二	十五
伊香保	順位	4	5			4			5	4		2	5
伊香保	得点	二	一			二		一	二			四	十二

二十五回目を迎えた郡民体育大会夏季大会が、八月二十一日、吉岡村を会場に五町村が参加して行われました。夏季大会は球技種目を中心に行ったもので、各競技の結果は表に示すとおりでした。本村はバレー女子が優勝を飾ったほか、総合順位で三位となりました。

▶女子バレー部のみなさん



バレー女子が優勝郡民体育大会(夏季)



▲準優勝に輝いた4分団のみなさん

第四分団 惜しくも準優勝 群馬県消防ポンプ操法競技大会

第九回群馬県消防ポンプ操法競技大会が、八月十九日、県消防学校で行われ、渋川広域消防の代表として出場した本村の第四分団が、自動車ポンプの部(参加十二チーム)で、見事準優勝に輝きました。この競技会は、各広域消防の大会で優勝したチームが一同に集まり、操法の技術とスピードを競うもので、第四分団は、きびきびとした動作と正確な操法を披露しました。

一倉さん(2区)が4位入賞

安全運転思想と技能の向上、事故防止が目的
第18回二輪車安全運転群馬県大会

二輪車安全運転大会が、このほど県の総合交通センターおよび運転免許試験場で行われ、渋川地区の代表として出場した2区の一倉美由紀さんが、女性クラス(125cc以下)で見事4位に入賞しました。



▶4位に入賞した一倉美由紀さん

11区うれしい初V 第6回村民軟式庭球大会

6回目を迎えた村民軟式庭球大会が、8月7日、村民テニスコートおよび中学校のテニスコートで行われました。

12チームが参加して行われたことしの大会は、優勝11区、2位5区A、3位9区という結果となりました。

なお、2部の成績は優勝20区、2位3区という結果でした。



▲初優勝を飾った11区チーム

優勝は星野電気 第9回村長杯争奪野球大会

6月26日から7月31日にわたって、第9回村長杯争奪野球大会が総合グラウンドで行われました。今年の大会には18チームが参加。決勝戦は榛東星野電機とバイキングの間で行われ、榛東星野電気が5対4という大接戦の末バイキングを下し優勝を飾りました。3位は18区と大棒でした。また個人賞では、善養寺孝さん(榛東星野電気)が最優秀選手賞に、岡本幸生さん(バイキング)が敢闘賞にそれぞれ選ばれました。



▲優勝を喜ぶ榛東星野電気チーム

一倉満さん 一回目のV

ゴルフクラブマッチプレー大会

ゴルフクラブ主催の第三回マッチプレー大会が、このほど榛名カントリークラブで行われました。七月三十日に行われた予選会を通過した十六人で競われたこの大会。決勝戦には二区の一倉満さんと十七区の藤井一さんが勝ち進み、一倉さんが2アンド1で藤井さんを下し、二回目の優勝を飾りました。



▲優勝した一倉満さん

ふるつて参加を 区対抗 ゴルフ大会 村長杯 9月21日(水) 10月18日(火)

手づくりみこしに大喜び——15区

15区では、2年前から夏まつりを開いていますが、まつりをさらに盛り上げようとこのほど、手づくり神輿を完成させ、子どもたちに喜ばれています。この神輿は親睦会、若妻会、そして、子ども会が中心となり、工務店を営む小池儀一さんの手を借りて完成させたものです。



広報クイズ

今月もがんばって下さい。家族みんなで解いてね。応募方法は回答用紙に書いてあります。九月三十日までに応募して下さい。正解者の中から抽選で三十人に記念品をお贈りします。

★たてのカギ——★

① 私は真つ赤な○○○です
② 人間社会にはつきもの。でも極力さげたいですね。

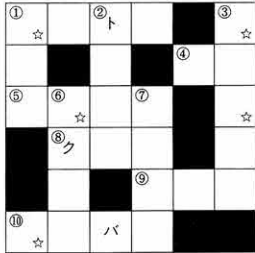

③ 赤ちゃんを連ねてくると言わ(☆をつなげて一つの言葉にして)

- ① 冬のはじめの日。太陽暦で十一月八・九日ごろ。
- ② その道によく通じていること。
- ③ 台所のきらわれもの。亭主じやありません。
- ④ ポートの選手団。
- ⑤ 石灰岩が再結晶したもので、



手づくりみこしでワッショイ



みこしとハッピーを篤志区民が寄付——6区

6区では篤志区民から手づくりみこしやハッピーが寄付され、子どもから大喜びされました。みこしを寄付してくれたのは大工の遠藤忠幸さん(33歳)で、すべてが手づくりです。また、阿久沢金治郎さん(農業74歳)からは、36人の子ども会員全員にハッピーが寄付され、夏まつりに花を添えました。



ふるさとの歴史を探る

高塚古墳

新井の県立林業試験場の周辺にはたくさん古墳がありますが、この裏山にひと際めだつ大きな古墳があります。全長六十メートルの前方後円墳、高塚古墳です。六世紀後半といいますが、今から一四〇〇年ほど前に造られた古墳だそう。県の指定史跡になっていて、石室の中で見学できます。



高塚古墳の石室は大きな石を組み上げて造られた大きな部屋で、長さは十メートルをこえます。墳丘の設計と共に、古代の技術の見事さには驚かされます。石室はずいぶん前に盗掘されていて、副葬されていたであろう品々はほとんどなくなっていました。鉄の矢じり、小刀、耳飾りなどが残っていただけです。

この高塚古墳は、榛東村ではただ一つのも上流にある前方後円墳です。群馬町古古から榛東村を経て吉岡村にいたる地域には五百基を越える古墳が密集していますが、高塚古墳はこの中心となっています。どんなに小さな古墳でもかなりの権力がなると造ることができないのですが、前方後円墳は、ご存じの通り、その地域の中でも特に大きな権力を持った豪族だけが造ることのできる古墳です。高塚古墳は北群馬周辺の広い地域を統括した豪族の墓であるに違いありません。(県立歴史博物館 洞口正史)

小高い丘のつべんの複雑な地形の上に、鍵穴のような整った形の前方後円墳を造るのは非常に難しいのですが、すばらしい設計技術で、ぴたりと納められています。段に積み上げられた墳丘のまわりは、大振りの石がお城の石垣のように積み上げられています。また、まわりには円筒形の埴輪がめぐらされ、太刀、盾、家、武士や女性の埴輪も発見されています。須臾器の大きな壺も並べられていたようです。

このころの古墳には死者を納めるために石の部屋が造られます。これを石室といいます。

前回の答えと当選者

広報二百八号のクイズの回答は、六十四通寄せられ全通が正解でした。抽選で次の三十人の方に記念品をお贈りしました。カッコ内は年齢。(敬称略)

1区 星野喜代美(24) 小山美香(10) 岩田けんたろう(12) 2

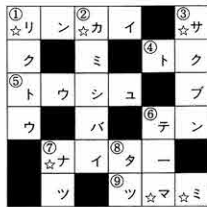

カ ミ ナ リ サ マ

- 区 柳岡喜八郎(66) 岩田美智子(21) 3区 安藤亮介(8) 榎原さゆり(6) 星野秋子(63) 4区 塩沢百合子(53) 柳岡直子(10) 8区 小山研二(10) 9区 築地洋昇(6) 小野関智洋(8) 黒岩ヒロミ(55) 15区 小池仁美(13) 17区 加藤太(4) 高橋誠(12) 笹沢裕美(11) 18区 山口真世(11) 山口カズ子(50) 19区 久保田知里(11) 下田鈴美子(11) 20区 竹内與喜蔵(70) 牟田洋介(9) 井上由喜(10)

わが家のアイドル

6区 湯浅

純平ちゃん

「広い心で、大きな視野を
持った人になってネ」



写真を送ってね

係では、わが家のアイドルを募集しています。対象は生後6カ月から1歳半までです。写真のうらに赤ちゃんと両親の名前、親の願いを書いて、企画広報課まで送ってください。

おめでとう*** ...おめでとう

*お誕生おめでとうございます

- 13区 清水真澄ちゃん (真一さん二男) 6月23日生
- 10区 大島綾花ちゃん (好行さん長女) 6月27日生
- 1区 深津良晃ちゃん (勝さん長男) 6月28日生
- 5区 根岸侑麻ちゃん (和夫さん二女) 6月30日生
- 10区 角田竜一ちゃん (京一さん長男) 6月30日生
- 10区 平井亜理沙ちゃん (勉さん長女) 7月5日生
- 10区 小林沙弥香ちゃん (慶造さん二女) 7月14日生
- 9区 羽田愛ちゃん (晃さん長女) 7月16日生
- 16区 石坂僚二ちゃん (郁夫さん二男) 7月17日生

●おくやみ申し上げます

- 2区 清水美恵子さん 37歳
- 6区 高橋リヤウさん 88歳
- 7区 湯浅 潤朔さん 74歳
- 自衛隊 結城 強さん 20歳

人口と世帯

人口	11,285人 (+2)
男	5,889人 (±0)
女	5,396人 (+2)
世帯数	3,258戸 (-2)
(8月1日現在住民基本台帳登録数 ()は対前月)	



御堀地蔵堂の板碑 (右)と板碑 (左上)



の死後の安楽を祈って供養を行い、その証として造立したものです。

二二五年から室町時代末期にかけての約三百年間に限って、供養碑として造られました。板碑銘文の意味は、法華経卷四「見宝塔品」に説かれている東方宝浄世界の教主である多宝如来に、この塔をつくった施主が生前に、己れ



ふるさとの名所・旧跡

御堀地蔵堂の板碑

山子田字御堀、湯浅家の墓地内にあるこの板碑は、高さ六十八センチ、最大幅三十八センチ、厚さ約三センチの大ききで、緑泥片岩の表面に「南無多宝如来、逆修、応永五年(一三九八年)の銘文と梵字(古代インドの文字)のほか、多宝塔が線刻されています。板碑は青石塔婆ともいわれ、秩父地方や甘楽郡方面の山地や川から多く産出する石を主として利用しており、嘉禄年間(一一一三〜一一五七)か

21

お元気ですか

テレビは頭を悪くする

遠近調節がなされず、調節筋がほとんど固定されてしまう。だからテレビを長時間見ていると、手足のしびれと同じような現象が目にも起きる、ものがはつきり見えなくなるのである。

また、チャカチャカしたコマ―シヤルがやたらと多く映されるため、テレビの音は聴覚を極度



度には疲れさせる。従って、耳が難聴気味になるし、脳神経が疲れて思考力も鈍くなってしまふ。また、テレビ腰痛といって、テレビの見過ぎから若い人でも腰が痛くなることがある。腰というものは、腰椎についている多数の筋肉で支えられているが、これは精神的緊張が持続すると

日本人くらしいテレビをよく見る民族はないといわれているが、テレビばかり見ていると、さまざまな弊害が生じてくる。

まず、目が疲れやすくなる。テレビの画面は同一の平面にあるために、目の

くらしの情報

県有施設見学 参加者募集

実施日 第一回10月19日(水)
第二回10月26日(水)
見学施設 生涯学習センター、園芸試験場、県立女子大、埋蔵文化財調査センター
申込方法 往復ハガキに希望日住所、TEL、氏名、年齢、職業を明記し、10月5日までに。
申込先 〒377 渋川市金井三九五 渋川財務事務所・地域振興室 ☎54-4050

群馬雇用促進センターのご利用を

対象 事業主、勤労者、求職者
開設オープン 10月1日
所在地 前橋市本町2丁目14番8号 日本生命前橋本町ビル内
☎0272-12315200



▲大きないもに子どもたちは大喜び

●おまな内容

- 座談会「高齢化社会を迎えて」……………2～5めん
- 新幹線被害対策記念碑完成……………6～7めん
- 9月定例村議会……………8～9めん
- 数字で見る村のすがた……………10めん
- 特産品づくりにチャレンジ……………11めん
- カメラリポート……………12めん
- わだいにしひがし……………13めん
- ふるさとの名所・旧跡……………14めん

収穫

ことしは例年になく長雨のせいで、農作物に大きな被害が出てしまいました。この時期、稲刈りや野菜の収穫で活気づくはずの農家も、表情がくもりがちでどこかしら元気がありません。こんな秋のある一日、南部保育園ではいも掘りが行われ、子どもたちの元気のいい声飛び交っていました。「ほら、こんなに大きいのがあったよ。みても掘りは初めてという子がほとんどでしたが、子どもたちは疲れるのも忘れ、ちっちゃな手で大きないもを一生懸命掘っていました。

裏方のお母さんたちは、「こううした体験を胸に、すくすく育て」と、子どもたちに目を細めていました。

本村の高齢者人口（六十五歳以上）は、現在、総人口の一〇・三割となつています。この高

齢化現象は本村に限らず全国的な傾向で、今後、高齢者対策が行政の主要課題となつてくるこ

とが十分予測されます。村では、すべてのお年寄りに、健康でやすらぎのある生活を送つても

らうために、これまで、さまざまな福祉事業を実施してきましたが、高齢化社会を迎えたいま

改めてその見直しをせまられています。そこで、福祉行政を推進していく上に広く村民の声を

反映させようと、各界で活躍されている六人の方を招き、「高齢化社会を迎えて」をテーマに

座談会を開きました。今月号では、この座談会のもようを紹介いたします。（文中敬称略）

家族で、地域で

行政主動型から自主性喚起型へ

趣味を通して仲間を 生きがいづくり



萩原 英一さん

司会 本日はお忙しい中この座談会に出席をいただきありがとうございます。『高齢化社会を迎えて』というテーマのもとに、老人福祉対策についてみなさんのご意見をお聞かせ願いたいと思いますので、よろしくお願ひいたします。それでは最初に、生きがいづくりについてご意見をお聞かせください。

萩原 現在はいろいろな福祉事業があり、多くの人が参加しているようですが、これからの問題は、これらの福祉事業にも参加しない、ゲートボールもやらず趣味も持っていない、家の中にこもりきりで外にも出ないといった人の、生きがいづくりや健康づくりだと思ふんですが、菊地 現在はゲートボールが盛

んで、どこへ行つてもお年寄りが楽しんでますね。中には、真剣さのあまりケンカごしでやっている人もいますが、これではかえつてストレスにつながつてしまい、精神衛生上よくないと思ひますので、もっと和やかな雰囲気の中で楽しんで方がいいと思ひますね。

森田 つい先日、県のシルバースポーツ大会に役員として参加し感じたことですが、みなさん目標を持っておられて、とても生き生きとしていました。また、私もバレーボールをしているのでよく分かるんですが、勝ち負けのあるスポーツというのは熱が入るもので、ときにはケンカごしになることもあるかも知れませんが、試合が終つてしまえば以外とさっぱりしているのかも知れませんね。

村長 そうですね。勝ち負けのあるスポーツの場合、特に団体競技などではみなさんつい熱が入り、エキサイトすることがよくあります。スポーツは興奮することもときには必要ですが、ほどほどにしていただいた方がよいです。

湯浅 ゲートボールというお年寄りのスポーツと思ひがちですが、全国には子どもでもやっているところがあるんですよ。これからは本村でも、お年寄りたちが子どもたちに教えてやり、交流試合でもしたらいいんじゃないですか。子どもがすれば親

座談会出席者

(順不同)

- 菊地 芳子さん (6区・主婦・73歳)
- 杉本恵美子さん (11区・主婦・38歳)
- 萩原 英一さん (3区・農業・43歳)
- 森田 弘子さん (3区・主婦・31歳)
- 柳岡 茂夫さん (4区・農業・63歳)
- 湯浅 照さん (6区・農業・63歳)
- 村長 浅見 道雄
- 保健年金課長 浅見 満
- 社会教育課長 森田 利昭
- 司会 住民課長 高橋 三子



菊地 芳子さん

もついでいくようになり、だんだんと世代間の交流につながつていくと思ひますよ。

杉本 いい案だと思ひますね。私の子どもが保育園に行つているときそのようなゲームをしたことがあるんですが、現在は小学生になつたのでそういう機会がないんですね。学校の協力を得て、そのような機会ができたらいと思ひます。

村長 私の家は昔大きな農業だつたので、母などは仕事に追われて趣味を持つ余裕などなかったんです。そのためか、今でもあまり外に出ないので人と交流が少なくてですね。いろいろな人と交流するには何か趣味のよ



▲共同福祉施設で行われた座談会のもよう

自分で、 高齢者対策



自宅を訪ねたら、九十一歳のおばあちゃんが養蚕のお手つだいをしていました。とても元気で、生き生きとしましたね。
柳岡 私の母はまだボケておらず、いたって元気です。私は、年寄りから完全に仕事をとるとフケ込んでしまうと思っ

優れた技術や知識の伝承を 期待される社会参加



市長 浅見道雄

す。母は台所仕事もできず、桑くればたのんでおけばして

いてくれます。ですから、苦痛や重荷にならない程度の役割を与えることは、責任感や目標が持て、それが生きがいにつながると思います。さらに、年寄りが家の仕事を手つだってくれば、家族同士の信頼感も生まれてくると思います。

司会 生きがいづくりでは多くの意見をいただきましたが、次に、お年寄りの社会参加ということについてご意見をお聞かせ願いたいと思います。

村長 最近ほ村内のおちこちでゲートボールが大変盛んで、その姿が大変生き生きとしており、健康であるということは本当にすばらしいことだと思います。このように健康で活躍しているみなさんには、村の諸事業についても指導的な役割を果たしていただけたらと思っております。

そのためには、社会情勢や村内のような知っていただくのではなく、はなりません。そこで、お年寄りを対象に、村内の施設めぐ



森田 弘子さん

り企画したいと考えています。また、お年寄りは、いまの若い人たちにはない、昔ながらの知識や技術をたくさん持っています。漬けものからはじまって竹細工やわら細工、伝統行事に関する知識など……。こういったものをぜひ若い人に伝承してほしいので、今年度建設する物産センターでは、お年寄りに先生となつていただく教室を開きたいと考えています。



司会 住民課長

秋原 社会参加というのは、一口に言えばむらづくりに貢献することだと思っておりますが、その

森田 長岡地区では二年ほど前にお年寄りが子どもたちにくれうかんやづくりを指導してくれてたんですが、うちの子どものほうが喜んで、出来上がったものを一年以上もっておいただけです。こういったことは、私たちの年代では教えてやることのできないので、お年寄りの知識はとても貴重だと思っておりますね。また、おはきなど昔ながらの料理は母たちの年代の人にはかな

社会教育課長 昨年オープンした県の生涯学習センターと村の公民館では、パソコン通信によ

湯浅 いまある趣味のクラブはすでに上達している人が中心な人です。だから、初心者を対象にしたいろいろな教室を開いてもらえば、もつと多くの人が気楽に参加できると思います。

村長 長岡地区では二年ほど前にお年寄りが子どもたちにくれうかんやづくりを指導してくれてたんですが、うちの子どものほうが喜んで、出来上がったものを一年以上もっておいただけです。こういったことは、私たちの年代では教えてやることのできないので、お年寄りの知識はとても貴重だと思っておりますね。また、おはきなど昔ながらの料理は母たちの年代の人にはかな

菊地 お年寄りの中には、趣味や特技などですばらしいものを持つている人がたくさんいますね……。私も趣味に思い書道をはじめたんですが、うまい人たちが一緒にの教室であつたため、気遅れしてやめてしまったんですよ……。 (笑い)

柳岡 お年寄りの持つている技術にはすばらしいものが多く、ここにて見直されています。この技術を生かした仕事や社会参加ができるよう、拠点となる施設をつくることも必要だと思います。各大字に一カ所ずつもあれば、歩いて行くことができ健康づくりにも役立つと思うんですが。



柳岡 茂夫さん

柳岡 お年寄りの持つている技術にはすばらしいものが多く、ここにて見直されています。この技術を生かした仕事や社会参加ができるよう、拠点となる施設をつくることも必要だと思います。各大字に一カ所ずつもあれば、歩いて行くことができ健康づくりにも役立つと思うんですが。

る学習情報提供事業を実施し、広い分野にわたつて学習の機会を設けているほか、お年寄りたちが持っている昔ながらの技術や知識を登録し、若い人たちに伝えていく形で社会参加を図つていただく制度もありますので、積極的に活用していただきたいと思

方法にはいろいろあると思いますが、例えば、村で進めている花いっぱい運動の中で、花の植え付けや除草作業、空き缶拾いなど中心となっていてもらうとかその際、子ども会員にも手つたってもらい、環境美化の意義や公衆道徳を教えるなどしたら、

足腰の鍛錬とストレッチ発散

健康づくり

司会 近年、高齢化社会の進展にともなって老人医療費が大きくふくらみ、村の財政を圧迫しはじめています。人間何はさておいても健康が一番ということがあります。お年寄りが快適に生活していく上で基本となる、健康づくりについてみなさんのご意見をお聞かせください。

湯浅 健康づくりの第一歩は歩くことだと思います。私は若いとき陸上の選手だったので走る機会が多く、足腰には自信がありました。しかし、年を取るとともに運動しなくなったり、車にばかり乗るようになったので、年々足腰が弱くなってきています。これからは、なるべく歩くようにするとともに、車の代わりに自転車に乗ろうかとも考えています。

菊地 足を使うことは体にいいですね。私も若いとき陸上をやっていたので、今でも足腰だけ

世代間の交流にもつながっていくんじゃないですか。村長 お年寄りに積極的に社会参加していただくには、拠点となる施設のようなものも必要かと思えますので、民間資本の活用も含めて、積極的に検討していきたいと思えます。

は自信がありますね。お母さんも、子どもにも歩くことの効用を教え、小さいときから指導してやってほしいと思えます。村長 そういわれてみると、私も車ばかり利用していて、あまり歩いていませんね。もっと歩くことを考えなければいけませんね。

柳岡 私の知っているある医者には、年寄りは二階に寝かせるべきだということなんです。何故かと聞くと、階段を上り下りすること

で足の老化が防げ、さらに、上つたり下つたりするときは細心の注意を払うために頭を使うので、ボケ防止にもなるということなんです。なるほどと思いい母に勧めたところ、母も納得して二階に移りました。この効果もあつてか、九十一歳になった今でもボケもせず足腰もいたつて丈夫です。

保健年金課長 歩けるというこ



杉本 恵美子さん

とは健康のみなもとであり、いきがいくつくりや社会参加につながっていくと思えます。村でも歩くことのきっかけをつくらうと、毎年歩け歩け大会を開いて

いますので、積極的に参加してほしいですね。さらに、体の具合が悪くなつたら医者に行けばいいという考えでなく、自分の健康は自分でつくり、そして守つていくという気持ちを持つてほしいと思えます。

萩原 健康づくりというのは、行政におんぶさせるのではなく、自分でやることだと思います。ゲートボールをしないお年寄りでも考えれば方法はいくらでもあると思うんですね。例えば社会奉仕作業を兼ねての健康づくりとか……。

杉本 私の父と母はともに健康ですが、二人とも若いときから健康管理には気を使っていたようです。適度の運動はもちろんいろいろな検診も積極的にうけています。ですから、体に不安がないので精神的に安定した毎日を送れているみたいです。

司会 イライラは精神面の不健康につながると思えますが、健

康づくりのためには精神面の安定も大切ですね。菊地 胃の病気の多くはストレスが原因していますね。ですから、ゲートボールにも出られないようなお年寄りはストレスもたまりやすいので、家族の人が愚痴を聞いてやるなど、できるだけストレス解消に協力してほしいと思えます。

森田 人間だれでも家の中に閉じこもりきりだと、どうしてもストレスがたまりやすくなります。外に出なかつたりゲートボールをしない人の中には、食わずがら

いというか、スポーツの良さを知らない人もいると思うんです。ですから、スポーツはすばらしいものなんだということを、何らかの形で教えることも必要ではないでしょうか。

村長 私の知っているある家庭

司会 これまでの話し合いは、ある程度健康な人を対象に進められてきましたが、社会にはひとり暮らしや寝たきりの老人、痴ほう性老人など、弱者老人といわれる人がたくさんいます。こういう人たちの家庭における介護の問題や、福祉行政のあり方などについてみなさんのご意見を伺いたいと思えます。



社会教育課長

では、毎晩家族で話し合いの時間をつくり、これを何十年も続けていくそうです。時間は短いですですが、子どもから親までが自分の思っていること感じたことを自由に発表しあうことにより、意志の疎通が図れるほか

ストレスの解消にもつながっているそうです。これは一例ですが、やはり家族が話し合いの時間を持つということは、いろいろな面から大切なことなので、今後「家庭での話し合い運動」を推進していきたいと考えています。

おんぶにだっこを見直し 福祉行政

村長 アメリカでは、親との別居が当たり前になっていますが、日本においては今後、アメリカ型に近づいていくことが十分予想されます。そのためにも、これからはひとり暮らしなどの弱者老人対策が大きくクローズアップされてくると思えますが、これを福祉行政の中で重要課題として取り組んでいかなければ

生きがい対策 高齢者教室(公民館主催) 毎年開催され、四月に受講生を募り五月から翌年二月にかけ、計十二回の教室が開かれる。一般教養や趣味の講座が中心で今年度は七十九人が参加

老人大学(県主催) 毎年九月から十一月にかけ十五回にわたって一般教養や趣味の講座が開かれる。長寿会員の中から参加者を募り派遣。今年度二十人が参加。趣味の大会 囲碁・将棋大会を年一回開催

健康対策

疾病予防 成人病をはじめとした各種検診のほか、検診結果にもとづく健康と栄養指導。特に、弱者老人については訪問による健康相談と指導を実施。このほか、疾病予防を中心とした健康づくり講演会を年に一度開催。

スポーツ・レクリエーション大会の開催 歩け歩け大会 村内の施設や名所・旧跡めぐりを兼ね、七、八ほどのコースを楽しみながら歩く。

ゲートボール大会 月例十二回、体協主催一回、

祝 壽

(昭和63年10月1日現在)

(東) 昭和63年度秋場所見立 榑東村長壽番付 (西)

ならないと考えています。
杉本 私は、両親と同居しているからかも知れませんが、親の面倒は家族や親族がみるべきだと思っております。ですから、行政にばかり頼らず、行政はお手つだいにまわる程度の方がいいと思いますね。
柳岡 行政サービスには限界がありますからね。お年寄りだつて家族や親族に世話になりたいと思つているだろうし、何より親の面倒をみることは義務だ



湯浅 照さん

だと思つておられますね。
菊地 お年寄りの面倒を家族が心よくみるためには、普段から家族同士の信頼関係を築いておくことが大切だと思いますよ。
森田 私の知人宅には痴ほう性老人がいて、家族はとても大変だと思つておられますね。
他人が世話するよりは、家族が面倒をみた方がよりよいと思つておられますね。しかし、今後は核家族化がいつそう進んでいくと思つておられますので、この辺を村全体で考えていく必要があると思つておられます。
湯浅 いまみなさん方がいわれたように、自分のことは自分で、家族のことは家族で、地域のことは地域でというように、私たちが考え方を改めていく必要が



保健年金課長

あるかもしれませんね。
萩原 福祉行政全般にいえることですが、行政が先行し過ぎていくような気がします。本人、家族、地域の自主性をもつとつながり、行政はお手つだいやアドバイスに回るといい方が多いと思つておられます。
村長 本日は大変貴重なご意見をたくさんいただきました。みなさんありがとうございました。みなさんからいただいたご意見を、今後の福祉行政に役立てていきたいと思つておられますので、今後ともよろしくご指導をお願いいたします。

100歳 8区	98歳 14区	96歳 13区

94歳 9区	93歳 17区	92歳 1区

91歳 4区	91歳 19区	91歳 10区

89歳 5区	89歳 8区	89歳 9区	89歳 10区	89歳 14区	89歳 19区	89歳 12区	88歳 1区	88歳 3区	88歳 5区

86歳 2区	86歳 3区	86歳 6区	86歳 8区	86歳 9区	86歳 12区	86歳 13区	86歳 13区	86歳 16区

85歳 8区	85歳 8区	85歳 8区	85歳 9区	85歳 10区	85歳 10区	85歳 10区	85歳 11区

横綱
榑東村社会福祉協議会長
村長 浅見 謙雄

大関
坂庭 実
検査役 同

関
社協副会長 岡部 正秀
同 松岡 福雄

脇
幹事 同
副会長 長壽会長 同

小
岩野 三郎
岩野 善吉
岩野 大吉
岩野 由一

結
勸進元 社会福祉協議会
(敬称略)

95歳 16区	95歳 19区	94歳 6区

92歳 10区	92歳 8区	91歳 1区

90歳 11区	90歳 13区	90歳 6区

88歳 6区	88歳 10区	87歳 19区	87歳 1区	87歳 7区	87歳 10区	87歳 16区	87歳 17区	87歳 1区

86歳 17区	86歳 18区	86歳 19区	85歳 3区	85歳 3区	85歳 3区	85歳 4区	85歳 6区	85歳 8区

85歳 11区	85歳 12区	85歳 13区	85歳 13区	85歳 16区	85歳 16区	85歳 18区	85歳 19区

弱者対策

- ・ サービス事業
 - ・ ホームヘルパー派遣(一人)
 - ・ 給食・宿泊サービス(給食年五回、宿泊年一回)
 - ・ 布団乾燥サービス(年一回)
 - ・ 移動入浴サービス(年六回)
 - ・ 安心電話設置(三件)
 - ・ 介護ビデオ貸し出し
- ・ 一人暮らし老人声かけ運動

その他

- ・ 敬老会(七十歳以上を招待)
- ・ 敬老祝金八十歳以上に金一封
- ・ 慶祝訪問(九十歳以上)
- ・ 老人センター「城山荘」利用補助(一人千円)
- ・ 敬老ハガキ(小学生から七十歳以上の老人へ)
- ・ 小学校運動会招待

役割対策

- ・ テニス大会
- ・ 年一回開催
- ・ 花いっぱい運動
- ・ 各区の長寿会員が中心となり、種まき、育苗、定植、管理を行っている。
- ・ 老人奉仕の日
- ・ 長寿会員による道路清掃や空き缶拾いを実施。

渇水被害発生から十五年

むらりに水がもどった

昭和四十六年に基本計画が発表されて以来十一年余の歳月を費やし、昭和五十七年十一月に営業を開始した上越新幹線は、関越自動車道とともに本県における高速交通時代幕明けの象徴となっています。しかし、本村においては地下六十から百メートル内を通過するため、直接村に及ぼすメリットはありませんでした。逆に、昭和四十八年四月からはじまったトンネル工事により、井戸水や河川表流水が枯渇し住民生活に大きな被害をもたらしたほか、昭和五十三年七月には、山子田地区において隧道の陥没事故が発生し、住民を襲え上げられました。被害発生以来、村では新幹線対策委員会を設け、日本鉄道建設公団(当時)に対し飲料水や農薬用水の確保のほか公害の防止対策など、住民生活の安定に重点をおいた被害補償対策事業の要望を続けてきました。そして、多くの関係者のご協力によりついに昨年、全案件の解決をみる事ができました。そこで村では、『上越新幹線建設被害補償対策の碑』を建立し、後世に伝えることにしました。今月号では、被害補償対策事業の概要と新幹線対策委員としてご協力をいただいた方々を紹介いたします。



9月17日に農民研修館の構内で行われた、『上越新幹線建設被害補償対策の碑』の除幕式

上越新幹線建設に伴う被害補償対策事業の概要

事業名	事業内容	事業費(千円)
雑用水給水事業	新井地区応急対策工事 長岡地区応急対策工事	11,746
湧水・表流水調査事業	全村内の湧水・表流水を調査	72,402
工事用道路補修事業	長岡地区内道路補修工事	27,762
防火水槽新設補修事業	新設工事 4ヶ所(写真1) 補修工事 2ヶ所	12,327
水田変状補償事業	関係水田にベントナイト投入	60,118
自害沢埋立事業	長岡地区内(耕地区画整理) 3.2ha(写真2)	4,231
十二沢・立畦埋立事業	新井地区内(耕地区画整理) 9.1ha(写真3)	96,226
渇水対策応急対策事業	南部貯水池新設工事 9,000t(写真4)	80,605
	北部貯水池新設工事 10,000t(写真5)	145,528
	浄水場工事、電気設備工事、管路工事(写真6)	599,477
	用地買収補償費	36,616
陥没事故復旧対策事業	道路改良舗装工事、橋梁拡幅工事(写真7)	38,994
上水道管理事業	上水道施設維持管理費	704,000
農業用水恒久対策事業	上野貯水池新設工事 20,000t(写真8)	381,318
	梨子木貯水池新設工事 10,000t(写真9)	218,441
	下新井機場新設工事(写真10)	74,733
	長岡機場新設工事(写真11)	
	南部貯水池改造工事 北部貯水池改造工事	66,013
	用地買収補償費 電気設備工事費 管路工事費	781,660
農業用水管理事業	農業用水関係施設維持管理費	2,500,000
総事業費計		5,912,197



新幹線対策委員として、これまでにご尽力いただいた方々は次のとおりです。

(順不同・敬称略)

- 元村長・故小山房吉 湯浅寿男 岡部市弥 村長・浅見道雄 元村議会議長・星野久嬢 久保田音吉 阿久沢金治郎 高橋波次郎 高橋泰輔 竹内久男 岩田好治 村議会議長・坂庭実 交渉委員・岩田忠治 星野正美 狩野正次 岡部悌三 高橋弘 萩原金司 岡部正芳 小野閑国龍 清水一己 富沢孝次 富沢秋次郎 元村議会議員・善養寺奥次郎 岩田久 星野軍太郎 星野三千男 萩原次郎 塩沢利雄 布施光雄 斉藤富次 吉沢斉 茂田敏五郎 市村盛三郎 一倉明正 地区委員・星野秀夫 岩田一松 高野辺安次 柳岡茂夫 岩崎巖 萩原正治 飯塚徳三郎 阿久沢清志 金井博夫 事務局・小山英治 立見一二 早川寿 善養寺忠二 良 田中勝造 鎌田忠治 青木孝一 一倉茂昭 高橋三子 飯塚武夫 南茂 岩田実 小山博 特別協賛者 前総理大臣・中曾根康弘 元総理大臣・福田赳夫 内閣官房長官・小淵恵三 元県議会議員・後藤喜久雄 県

ご協力ありがとうございました



写真7 道路改良舗装工事



写真2 自害沢埋立事業



写真8 上野貯水池新設工事



写真3 十二沢・立畦埋立事業

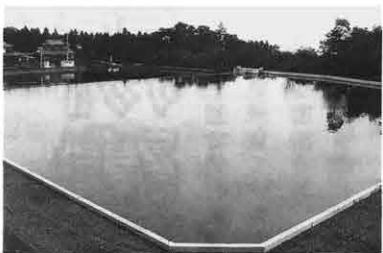

写真9 梨子木貯水池新設工事



写真4 南部貯水池新設工事



写真10 下新井機場新設工事



写真5 北部貯水池新設工事



写真11 長岡機場新設工事



写真6 浄水場工事



住民を震え上がらせた昭和五十三年の陥没事故
(写真：共同通信提供)

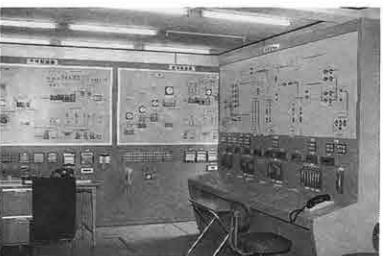

写真1 防火水槽新設工事

長年にわたりご苦労さまでした



小野関国龍さん (13区)



萩原 金司さん (10区)



岩田 忠治さん (3区)



阿久沢金治郎さん (6区)



星野 久嬢さん (3区)



湯浅 寿男さん (6区)

議會議員・大林喬任
また、この中で、事故発生以来これまで長年にわたって、交渉委員としてご尽力いただいた方々を紹介いたします。

物産所建設費を承認

9月 定例村議会

第三回定例村議会が九月五日から九日まで、五日間の会期で開かれました。定例会では条例の設置や一部改正、昭和六十三年度一般会計補正予算などが審議され、すべて原案どおり可決されました。また、陳情と請願では、継続審議となっていたものや本議会に出されたものを含めた十三の案件について、付託された各委員会より報告がされ、それぞれの決定が承認されました。さらに、最終日に行われた一般質問では、四議員から質問が出されました。



可決された議案は

職員の勤務時間その他の勤務条件に関する条例の一部改正

これまで試行であった公務員の四週六休制を、九月二十五日から本格実施することになりました。当言開庁方式とし、土曜日は職員が半数ずつ交替で休むこととなります。

外国の地方公共団体の機関等に派遣される職員の処遇に関する条例

国際化の進む中、職員が外国の地方公共団体の機関等に派遣

される時代がくることも予想されるので、その処遇等に関し必要な事項を定めました。

職員の分限に関する手続及び効果に関する条例の一部改正

職員が水難や火災、その他の災害により生死不明等になった場合、これを休職にすることができるよう改正しました。

職員の給与に関する条例の一部改正

職員の分限に関する条例などによる休職、あるいは、職員団体にもつばら従事した後復職す

4議員が 通告質問

一般質問要約

● 企業誘致

質問 企業誘致にあたり、村の土地開発公社を積極的に運用しただろうか。

回答 企業誘致は税収の確保のほか雇用の促進、さらには地域の活性化にもつながるので、現体制を強化して、今後とも積極的に推進していきたい。

● 道路問題

質問 高速交通時代に対応すべく、安中と渋川を結ぶバイパス道の整備建設を、本村が中心となって推進すべきだと思うが、回答 建設的な考え方で、基本的には推進していきたい。

現在では、村道上野幹線(旧広域農道)を安中方面を中心として各方面へ開発すべく、関係市町村へ働きかけている。質問 本村から榛名湖に通ずる林道(観光道路)を建設する考

えがあるか。

回答 相馬原演習場や技術面等の問題があるが、本村にとってはずっと必要な道路であると思うので、今後検討していきたい。

● 住宅開発

質問 天神山開発の進展状況と村の対応について聞きたい。

回答 天神山開発については、現在四業者に相談をかけている。この地区の開発は、就学区域等適正化問題の面からも、積極的に推進していきたい。

● 普通交付税

質問 本年度の普通交付税の伸び率が、他の市町村に比べると低いようだが。

回答 普通交付税は、基準財政需要額から基準財政収入額を差し引いた額を交付税として交付するものであるが、伸び率が低いということは財政状況が安定しているからといえる。しかし安定といっても、厳しい状況で安定しているのが実情である。

● 高齢化社会

質問 高齢化社会に向って、今後の対策をどう考えているか。

回答 本村の六十五歳以上の高齢者人口は全体の二〇割を超えている。今後とも老人福祉には力を入れていくが、特に、いきがいつくりやそのための施設、

* 議会だより

昭和63年 第3回 定例村議会陳情一覧

受番号	陳情者住所氏名	陳情要旨	付託委員会 採択・不採択
15	桐生市新宿3丁目4番57号 (株) 東邦企画 代表取締役 駒井 實	大字広馬場字宮室地内に有料老人ホーム設立について	文教厚生 継続審議
16	前橋市大手町3-1-10 群馬県高等学校教職員組合 執行委員長 嶋津良夫	ゆきとどいた高校教育を求めるとして	文教厚生 採択
17	前橋市大手町1丁目1番12号 国家機密法阻止群馬県連絡 会議 代表世話人 角田儀平治 外2名	警察拘禁2法案に反対する意見書決議を要請するについて	総務 継続

昭和63年 第3回 定例村議会請願一覧

受番号	請願件名	請願者氏名	請願の要旨	付託委員会 採択・不採択
2	教職員定数第5次12カ年計画(1980年～91年)の完全実施に関する意見書の提出についての請願	勢多郡北橋村 真壁1085～2 柴崎 博之 前橋市江田町 1803～103号 青木 浩二	政府に対して、教職員定数第5次12カ年計画の完全実施がなされるよう、意見書の提出を願いたい	文教厚生 継続
3	義務教育国庫負担制度の現行水準の維持に関する意見書の提出について請願	勢多郡北橋村 真壁1085～2 柴崎 博之 前橋市江田町 1803～103号 青木 浩二	政府に対して義務教育の水準確保と地方財政の安定を図るため、義務教育国庫負担制度の現行水準を維持するように、意見書の提出を願いたい	文教厚生 採択
4	消費税(大型間接税)導入に反対する意見書の提出を求める請願書	渋川市金井929 (渋川民商内) 大型間接税、 マル優廃止反 対渋川連絡会 代表 高野昭夫 外14名	政府は公約に違反し消費税を導入しようとしているが、いったん導入されれば近い将来税率も大幅に引き上げられることが必至で、このような国民生活を苦しめる消費税(大型間接税)の導入に反対し、関係各省庁に意見書を提出していただきたい	総務 継続

る等の場合、その職員の給料月額を調整することができるように改正しました。

昭和六十三年年度一般会計補正予算

歳入歳出予算の総額に、歳入歳出それぞれ三億二千九百二十六万四千円を追加しました。歳入で増えた主なものは、民生費を中心とした県支出金八千九百五十九万、村債八千九百三十万、前年度からの繰越金七千二百七十三万、地方交付税二千七百五十五万、財政調整基金からの繰入金二千六百万

円、国庫支出金一千四百一十万などです。

一方、歳出で増えた主なものは、地域改善対策費一億二千八百八十二万、ふるさと公園建設費七千七百五十五万、財政調整基金への積立金六千七百万、道路改良新設費一千六百万十万円などとなっています。

榛名興産市町村組合規約の一部改正

箕郷町の旧役場庁舎の解体撤去に伴い、組合事務所を箕郷町中央公民館内に移転しました。

第三回臨時村議会

(七月二十六日開会)

町村界変更 (一)

村宮世熊土地改良事業の施行に伴い、地区内の土地の区画・形状を改めた結果、本村と群馬町の境界の一部を変更する必要が生じました。

村界変更 (二)

吉岡村宮台・小林沢土地改良事業の施行に伴い、地区内の土地の区画・形状を改めた結果、本村と吉岡村の境界の一部を変更する必要が生じました。

字区域の変更 (一)

村宮世熊土地改良事業の施行に伴い、地区内の土地の区画・形状を改め、群馬町との境界変更を行った結果、本村の大字・字の区域を変更する必要が生じました。

字区域の変更 (二)

吉岡村宮台・小林沢土地改良事業の施行に伴い、地区内の土地の区画・形状を改め、吉岡村との境界変更を行った結果、本村の大字・字の区域を変更する必要が生じました。

●有線放送

有線放送の現況と今後の考え方を聞きたい。

回答 現在、有線放送の加入率は五〇割を割っている。また、施設の老朽化も進んでいるので、来年度より防衛庁の補助金を受け、三カ年計画で無線放送に切り替えていきたい。

●ゴミ収集

質問 ゴミステーションに指定袋以外のものが出された場合収集しないのか。

回答 村が指定したゴミ袋で収集をはじめ一年6カ月になるが、以前に比べるとだいぶきれいになってきた。ご指摘のように、指定袋以外のゴミ袋で出す人がまだ見られるが、この多くは村外の人と考えられる。このような場合、すぐに収集しないで注意書きを貼り反省を促してから収集している。

●農業振興

質問 村の基幹産業ともいえる農業が不振であるが、村の対策を聞きたい。

回答 昭和六十一年の統計数値をみると、農家数は九百十二戸となっている。内訳をみると専業農家が百二十五戸、第一種兼業農家(農業収入と農業以外の収入があり、農業収入の方が多い場合)が二百四十七戸、第二種兼業農家(第一種兼業の逆で、農業以外の収入の方が多い場合)五百四十戸となっている。今後は中核農家の育成に努めることにも、遊休農地の有効的な活用方法を検討していきたい。

●マイクローバス購入

質問 役場のマイクローバスは利用度も高く、申し込みが重複する場面がある。そこで、社会福祉協議会の基金を利用し、福祉号を購入する考えはないか。

また、現在のマイクローバスは老朽化が進んでおり、買い替えの計画は。

●農民研修館の駐車場整備

質問 研修館の東にある第二駐車場は、雨水がたまり利用しづらいが、整備する考えは。

回答 とりあえず水たまりの解消策を講じ、ゆくゆくは舗装にしていきたい。

がんばった人に拍手

14区 細野 朗生さん(21歳)
出場種目・ヨットスナイプ級



京都国体
夏季大会に出場



3区 星野ともみさん(17歳)
出場種目・1000m平泳ぎ、400mメドレーリレー(六位入賞)

きのこの産地



しいたけ しめじ えのき (ひらたけ)

これからなべ料理がおいしい季節となりますが、このなべ料理に欠かせないのがきのこです。本村はきのこ栽培が盛んな村として知られていますが、特に、昭和36年から急速に普及したしいたけは、現在48戸の栽培農家があり、生しいたけと乾しいたけの2種類を市場に出荷しています。また、昭和46年からはえのきの菌床栽培がはじまり、現在ではこの技術を生かし、しめじやなめこも盛んに栽培されています。

昨年におけるきのこの栽培状況は下の表に示す通りですが、全体の生産額は約2億9,000万円にのぼり、多くの農家経済を支えています。また、近年では菌床栽培によるきのこが増えている反面、ほど木栽培(一部菌床栽培もある)によるしいたけが減る傾向にあります。

菌茸類栽培状況(昭和62年)

種類	栽培戸数	生産量(t)
しいたけ	48	生 132
		乾 6.2
えのき	8	144
しめじ	6	103
なめこ	3	9
まいたけ	1	0.1

資料：渋川林業事務所調べ

県吹奏楽コンクールで金賞 中学校吹奏楽部

プロフィール
顧問：青木 淳子先生
部員：男4人、女43人



数字で見える村のすがた

課税方法が変わります 露地の販売野菜

方式に改めることにより、実態に即した標準を作成することになりました。

露地野菜は気象条件、出荷生産時期、栽培技術等により、ほ場の収益格差が他の作物に比べて相当大きくなっています。

このため、従来の面積課税方式から収入金方式から収入金とする課税基本とする。

また、これに併せて、従来から作成している作物別標準(露地野菜)については、所得率が類似するなど収益の状況に格差の少ない野菜に係るものは、総合販売野菜標準(複合標準)を作成し、それ以外の野菜等(やまといも、加工トマト、高原野菜など)は単一野菜畑標準を作成することとしました。

これにより、従来普通畑標準を適用していた露地販売野菜についても、すべて収入金課税方式に移行することとなります。

具体的実施方法
①総合販売野菜標準を適用する作物
イ、本年中に野菜を販売したことのある者が収穫した単一

ちよつとお耳を

野菜畑標準適用作物以外の野菜等をいいます。

ロ、「野菜等」には、野菜類のほか穀物以外のいも類、メロン、スイカなどの果樹以外の果実類等を含みます。

ハ、家事消費した野菜等も含みます。

ニ、野菜を栽培したほ場の現況が田であっても適用します(田の裏作、転作田などで収穫した野菜も含まれる)。

標準の種類
②収入金課税方式による複合標準とします。

$$\text{収入金額} \times \text{仮定所得率} - 10 \text{ a 当たり一定経費} \times \text{耕作実面積} = \text{算出所得金額}$$

③一定経費に乘ずる面積
耕作実面積とします。

④普通畑標準と総合販売野菜標準の適用区分
普通畑標準と総合販売野菜標準のいずれを適用するかどうかの区分は、その農家が「野菜等を販売したか否か」により判定します。

詳しくは高崎税務署 ☎〇二七三一二一四七二一、または、役場・税務課 ☎五四一二二一までおたすねください。

特産品づくりチャレンジ



ぶどうジャム

榛名ぶどうを原料にしたこのぶどうジャムは、7年ほど前に生活改善グループの手で開発され、グルメの間で評判となっています。人気の秘訣は、食品添加物を一切使っていないと、シュガーカットしてあるもので市販のものに比べると、味がさっぱりしている点にあるようです。一昨年から村づくり産業祭で試験販売したところ、味がよいと評判となりたちまち売り切れとなってしまいました。生活改善グループでは、今年度完成する物産センターで販売し、村の特産品にしたいとはりきっています。みなさんの家庭でもぜひ、まぼろしのジャム、をつくってみてはいかがでしょうか。

おいしいぶどうジャムの作り方

材料 ぶどう2kg、砂糖600g (これで1、200gのジャムができます)

- ①よく熟れたぶどうを房からもぎ取り、ボールに入れて塩をまぶし、水洗いする(ぶどうはキヤンベルが最適であるが、ペリAなどでもよい)。
- ②洗ったぶどうは水を切り、手でよくつぶし、皮と実をはがす。
- ③皮と実をナベに入れ、40から50分間煮こぼさないように注意しながら煮る(水等は一切加えないこと)。
- ④煮上がったら、ぶどうをザルでよくつぶし、しばつてこす。
- ⑤こしたぶどうの汁の中に砂糖を入れ、煮こぼさないように1時間ほど煮る(煮つめる目安)

煮つめたぶどう汁を箸の先につけ、水を入れたコップの中に落としてみる。コップの底で静かに散るようになれば出来上がり。あまり煮過ぎるとかたくなり過ぎるので注意。

保存方法

- ①ネジ蓋付(蓋は金属製)の器をよく洗い、なべなどの中に入れて十分熱湯消毒し、水分を切る。
 - ②水がきれいになったら、煮つめたぶどうジャムを入れ軽く蓋をする。
 - ③ジャムの入った容器を蒸し器に入れ、15分間火にかける。
 - ④容器を取り出し、熱いうちに蓋を固くしめ、さらに15分間火にかける。
- 開封後は冷蔵庫で保存し、なるべく早目に食べてください。さらに詳しく知りたい方は、☎五四一三〇五九下田まで。

成人大学講座

これでシングル

池内プロが講演とレッスン



池内信治プロ



熱心に聞き入る受講者

ことしになって6回目の成人大学講座が、9月7日、農民研修館で開かれました。

今回の講座は、村民のゴルフ熱の高まりと強い学習意欲を受け、「ゴルフの基本と練習法」をテーマに、プロゴルファーの池内信治先生(ロイヤルオークCC所屬)による講演と実技指導が行われました。

会場には、熱心なゴルフ愛好者50人が集まり、池内プロの話と実技指導に聞き入っていました。



クラブを使っての実技指導



9区 牧口精兵さん (農業46歳)

ゴルフはメンタルなスポーツですが、気持ちの持ち方が大変参考になりました。また、スランプに陥ったときの脱出方法やフォームの矯正法など、とてもいい勉強になりました。

わかちあう幸せ

赤い羽根共同募金

『わかちあう幸せ』をあい言葉に、赤い羽根共同募金が全国一斉に行われます。本村でも次の日程で行いますので、みなさんのご協力をお願いします。

個別募金	10月1日
職域募金(学校)	～31日
法人募金	11月1日
大口募金	～25日
歳末募金	12月1日
	～20日



公給領収証を必ず受けとって

「公給領収証」とは、みなさんが旅館や料理店、バー、飲食店等で宿泊や飲食をした時に、その利用の料金と同時に納めていただく料理飲食等消費税の領収書で、飲食店等の経営者がこの税金を預かった証にみなさんにお渡しするものです。料理飲食等消費税は、次の場合に納めていただくことになっていますので、宿泊や飲食をした時は必ず公給領収証を受けとってください。

- 宿泊では——泊五千元を超えたとき二千五百円を差し引いた金額の一〇割
 - 飲食店等では——二千五百円を超えたとき利用料金の一〇割
 - 料理店・バーでは——科用料金の一〇割
- くわしくは、渋川財務事務所 ☎二二四〇五〇までどうぞ。

国民健康保険の保険証が10月1日から新しくなりました。

必ず新しい保険証で診療を受けてください。また古い保険証を持っている方は至急役場まで返却を!



柔道の優勝者



【柔道】 小学生の部・金井大樹(15区) 中一の部・一倉真史(13区) 中二の部・湯浅貴仁(6区)

【剣道】 小一〜三年男女・高橋美華(6区) 小四年男女・竹内盛司(1区) 小五年男女・竹内幸恵(浜川市) 小6年男女・中川和也(13区) 小一〜三年男・高橋正年(8区) 小四男・松岡靖(8区) 小五男・川島正人(13区) 小六男・須佐美賢太郎(13区) 小一〜四女・星野美千代(3区) 小五〜六女・富沢弘美(14区) 中学生・布施弘孝(5区)

カメラレポート

武道を一堂に

日本古来からの武道(柔道、剣道、弓道)を一堂に集めての第三回村民三大道大会が、このほど盛大に行われました。各大会(弓道は中止)の優勝者は次のとおりです。

第三回村民三大道大会



▲9区チームのみなさん

九区強し！二年連続V



個人優勝

3区 岡本 功さん

第二回村民ゴルフ大会

2回目を迎えた村民ゴルフ大会が、9月21日、榛名カントリークラブで行われました。この大会は区対抗形式をとっており、平日にもかかわらず15チーム(87人)が参加し、自慢の腕を競いました。成績は次のとおりでした。

(敬称略)
【団体の部】 (上位4人のトータルスコア) ①9区(335ストローク) ②3区(339) ③17区(352) ④11区(353) ⑤2区(359) ⑥13区(369)
【個人の部】 男子①3区岡本功(76ストローク) ②17区藤井一(77) ③同笹沢英一(80) ④9区茂田秀雄(81) ⑤13区清水泰夫(82) ⑥9区牧口精兵(83) ⑦2区一倉満(83) ⑧3区星野久嬢(84) ⑨9区小山勇(85) ⑩8区内海喜八郎(85)

10区が初代王座

35歳以上を対象とした、第1回村民壮年スローピッチソフトボール大会が、9月4日、総合グラウンドで行われました。スローピッチソフトはピッチャーが遅いボールしか投げられないなど、従来のソフト(ファーストピッチ)とは大部ちがったルールで行われたため、珍プレーが続出するなど終始なごやかな雰囲気の中で行われました。結果は次のとおりです。

①10区②13区③6区A、8区

壮年スローピッチソフトボール大会



▲初代王座に輝やいた10区チーム

三区が三年連続V

ご婦人にスポーツを楽しんでもらおうと九月十一日、第十九回婦人バレーボール大会が北小体育館を主会場に行われました。二十チームが参加したことしの大会は、三区と十九が決勝へコマを進め、三区が二対〇のストレートで十九区を下し、三年連続五回目の優勝を飾りました。三位は四区と十七区でした。



▲向うところ敵なしの3区チーム

優勝を喜ぶ14区チームのみなさん



9月16日、第8回ゲートボール大会が総合グラウンドで行われ、25チームが熱戦を繰り広げました。結果は優勝14区、準優勝16区、3位は3区Bと7区でした。

11区たけのこ子ども会が準優勝

北群馬郡子ども会ソフトボール大会

第16回北群馬郡子ども会ソフトボール大会が、このほど、子持村総合運動場で行われました。この大会は、郡内5町村の代表チーム(子持村は2チーム)によるトーナメント方式で行われ、本村の代表として出場した11区たけのこ子ども会チームが、決勝戦で敗れたものの見事準優勝に輝きました。



▲がんばった11区たけのこ子ども会のみなさん

十四区が優勝ゲート通過

第八回ゲートボール大会

わだいにしひがし

おじいちゃんおばあちゃん
いつもありがとう

スポ少剣道部が千羽ツルをプレゼント



▲子どもたちのプレゼントを喜ぶ松岡さん夫妻（中央）

おじいちゃん、おばあちゃん、いつもでも元気で長生きしてね。そして、これからも応援してください。スポ少少年団剣道部（部員五十人）では、日ごろ自分たちを応援してくれている老夫婦に感謝しようと、このほど千羽ツルを贈り、大変喜ばれました。

このプレゼントを受けたのは八区の松岡要太郎さん（85歳）、千代さん（80歳）夫妻で、「高崎にいる小学五年のひこ孫が剣道をしているんですが、遠いためなかなか応援にいけないので、ひこ孫と同じ年代の子どもたちが活躍しているスポ少少年団を応援するようになりました」。

松岡さんご夫妻は、これまで練習や試合にちよく応援にでかけ、子どもたちから慕われていて、「かわい子どもたちのために、これから一生けんめい応援します」とプレゼントを喜んでいました。

広報ワイズ

今月もがんばって下さい。家族みんなで解いてね。応募方法は回答紙に書いてあります。十月三十一日までに応募して下さい。正解者の中から抽選で三十人に記念品をお贈りします。

★たてのカギ★

①パンの間にハムや野菜などをはさんだ食べ物。

②お父さん、休みの日には時々

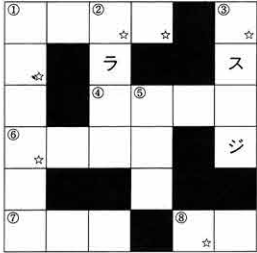

(☆をつなげて一つの言葉にして下さい)

- つれてつてネ。
- ③高血圧予防には塩分をひかえ
- に慣れることです。
- ⑤和室らしく長方形のものは。
- ★よこのカギ★

- ①日本古来の武道（柔道、剣道、弓道）を集めて行われた大会は？。（ヒント12ページ）
- ④長くつの形をしたヨーロッパの国。
- ⑥イノシシとブタのあいこの動物。
- ⑦学校や会社に行くときは、早

ふるさとの歴史を探る

高塚古墳にひきつづいて、古墳づくりのブームが起こったようです。たくさん古墳が造られました。六世紀の後半から七世紀にかけてのことです。

古墳の発掘



新井字雑子にある榛東村三十九号墳もこの時期の古墳の一つです。直径が十三メートルほどしかない、土まんじゅう形の小さな円墳で、桑畑の片隅にひっそりと残されていました。昭和五十九年に周辺のほ場整備工事で、どうしてもこの古墳を壊さなくてはならないことになってしまい、工事に先立って発掘調査をすることになりました。古墳の形をはっきりさせるために、縦横に細長く溝を掘って、慎重に掘り進めてゆくと、古墳の周りを覆っていた石（葺石）がくずれてバラバラになった河原石が、たくさん出てきます。掘り広げに行くと、その石の間に、お葬式の祭りの時に使った土器のかけらがはさまっています。大きなカメや壺が割れたものです。盛り土のすぐ間際には、葺石の一番下の石が、置かれたときそのままの形で、

まるく円墳を取り囲んでいます。石室の入口の外側には、石で囲ったお祭りの場所がつくられていて、そこから壺やカメが出てきました。死体が置かれた石室は、古墳が小さくなってしまったのでした。天井の石はもうなくなっていました。まるみをおびた、大ぶりの河原石を組み合わせて、長さ六・八メートル、高さ二・八メートルある部屋を造っています。入口と奥が狭く、中ほどがふくらみをもつ、ふつくらとした平面形で、横の壁は上に行くほどせりだして内側に傾かれています。ドームのように造られているのですが、とても難しい造りかたなのですが、実にうまく仕上げられています。この中からは、鉄の鎌やこがたな、馬の轡やベルトの留金、金メッキをした耳飾り等が見つかりました。この周りのムラを治めた人の墓なのではないでしょうか。小さな、ありふれた古墳の一つなのですが、発掘調査を通じて、古墳時代の技術や、人々の暮らしを考えていく上でのカギがいくつか見つかりました。（県立歴史博物館、洞口正史）

前回の答えと当選者

広報二百九号のワイズの回答は、九十六通寄せられ九十通が正解でした。抽選で次の三十人の方に記念品をお贈りしました。カッコ内は年齢。（敬称略）

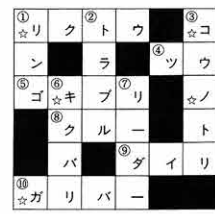

キ ノ コ カ リ

- 江(11) 星野アサミ(35) 野村明美(33) 4区高橋美恵子(11)
- 小栗了(6) 5区狩野チカ(69)
- 青木由美子(16) 7区富岡京子(23) 新井早苗(7) 8区斉藤
- 千草(23) 松岡孝典(6) 9区富沢美紗(11) 小山亜弓(6)
- 吉沢ひでゆき(11) 10区岩崎祐一(9) 東千尋(7) 11区桜井マツエ(62) 根岸裕孝(11) 小内直樹(10) 13区一倉ちえ(8)
- 高橋美智枝(32) 15区横堀梨花(11) 金井梨香(8) 16区星野英昭(8) 須田江里子(8) 17区高橋純子(35) 19区吉岡沙織(11) 久保田雄己(11) 20区竹内富枝(64)

わが家のアイドル



5区 布施 敦之ちゃん 満一歳

明彦・敏子さん長男
「健康で明るく育ってね」

写真を送ってね

係では、わが家のアイドルを募集しています。対象は生後6か月から1歳半までです。写真のうらに赤ちゃんと両親の名前、親の願いを書いて、企画広報課まで送ってください。



▶八幡宮の神楽殿(右)と社殿(中央)



露されま。秋の例祭で披

名高いこの神楽は、天下泰平、五穀豊穰、悪魔退散を祈念する十五の舞があり、春と秋の例祭で披

ふるさと の名所・旧跡

新井八幡宮

桃井遠江守義胤により、嘉禄二年(一二三六年)に創建されたといわれる新井八幡宮は、うっそうと茂る杉木立に囲まれ、神域にふさわしいたたずまいをみせています。嘉禄二年は鎌倉時代の初期に当たり、桃井荘の中心地であったこの地は荘司である桃井氏の勢力がさかんでこの八幡宮は武神(武道をつかさどる神。いくさ神)として崇敬を集めたと推定されています。八幡宮はその後幾度か再建されましたが、現在の社殿は明治四十一年に再建されたものです。また、この神社に伝わる「新井八幡宮太々神楽」は、昭和四十六年に村の無形文化財に指定されています。出雲流神楽として

22

お母さん忘れないで

●ポリオ生ワクチン投与

日時：10月27日(水)
場所：農民研修館

●三種混合予防接種

日時：10月28日(木)
場所：農民研修館

●乳児検診

日時：11月8日(火)PM1:30~
場所：農民研修館大会議室
対象児：昭和62年10月
昭和63年1月 } 生まれ
昭和63年4月 } の児
昭和63年7月 }

キャッシュカードが利用できます

県内の郵便局では、どの局でも利用できるキャッシュカードシステムを設け、預け入れ、払戻しを行っています。ご利用を希望される方は、最寄りの郵便局の窓口までどうぞ。

お元気ですか

胃腸を強くしよう

こちら保健婦です



最近、胃腸の不調を訴える人が多くなっていますが、一口に「胃腸病」といっても、軽い「胃炎」から「がん」まで様々な病気があります。その中でも、「かいよう」や「がん」など比較的重い病気が、働きざかりの年代から多くなってくるという点に注意しなくてはなりません。このような病気になるために、胃腸を強くすることが大切です。

規則的な生活と精神の安定
胃腸にはもちろん自分の人生に
対処したほうが、
胃腸にはもちろん自分の人生に

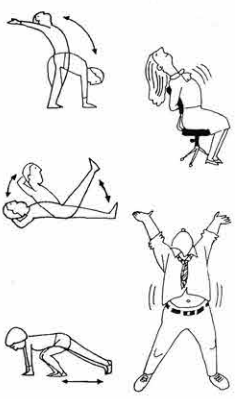

胃腸病の原因
で一番多いのは、
食べすぎや飲み
すぎなどの不規則な生活による
胃腸の酷使によ
って起こる場合

です。ですから規則的な生活をする
こと、ストレスをのぞき精神
的な不安定を図ることがまず第一
です。たとえば、胃腸の不調
に對し、がんではないかなどと
一人でよくよく
せず、すぐ専門
医を受診し原因
をはつきりさせ
対処したほうが、
胃腸にはもちろん自分の人生に

お腹を強くする
手は日常の生活の中で動かす
ことは多いのですが、胸部や腹部は意識的に運動でもしない限り動かさないので普通です。その部分を運動させることは、内臓諸器官に刺激を与え、とくに横隔膜を中心に血液の循環が促されて、よい影響を与えます。運動機能も内臓機能も、せり出す腹に逆比例して減退するものです。腹筋を強くするために日頃から体操を心がけましょう。ただし、運動の心がけとして食直後は避けることです。

- おくやみ申し上げます
- 1区 星田 スイさん 8月23日生
- 2区 岩田 拓郎(たくら)ちゃん 8月22日生
- 3区 秋原 優美(ゆみ)ちゃん 8月18日生
- 4区 高橋 里奈(りな)ちゃん 8月16日生
- 5区 高橋 里奈(りな)ちゃん 8月16日生
- 6区 高橋 里奈(りな)ちゃん 8月16日生
- 7区 高橋 里奈(りな)ちゃん 8月16日生
- 8区 高橋 里奈(りな)ちゃん 8月16日生
- 9区 高橋 里奈(りな)ちゃん 8月16日生
- 10区 高橋 里奈(りな)ちゃん 8月16日生
- 11区 高橋 里奈(りな)ちゃん 8月16日生
- 12区 高橋 里奈(りな)ちゃん 8月16日生
- 13区 高橋 里奈(りな)ちゃん 8月16日生
- 14区 高橋 里奈(りな)ちゃん 8月16日生
- 15区 高橋 里奈(りな)ちゃん 8月16日生
- 16区 高橋 里奈(りな)ちゃん 8月16日生
- 17区 高橋 里奈(りな)ちゃん 8月16日生
- 18区 高橋 里奈(りな)ちゃん 8月16日生

- 1区 山口 陽平(ひら)ちゃん 7月29日生
- 2区 山口 陽平(ひら)ちゃん 7月29日生
- 3区 山口 陽平(ひら)ちゃん 7月29日生
- 4区 山口 陽平(ひら)ちゃん 7月29日生
- 5区 山口 陽平(ひら)ちゃん 7月29日生
- 6区 山口 陽平(ひら)ちゃん 7月29日生
- 7区 山口 陽平(ひら)ちゃん 7月29日生
- 8区 山口 陽平(ひら)ちゃん 7月29日生
- 9区 山口 陽平(ひら)ちゃん 7月29日生
- 10区 山口 陽平(ひら)ちゃん 7月29日生
- 11区 山口 陽平(ひら)ちゃん 7月29日生
- 12区 山口 陽平(ひら)ちゃん 7月29日生
- 13区 山口 陽平(ひら)ちゃん 7月29日生
- 14区 山口 陽平(ひら)ちゃん 7月29日生
- 15区 山口 陽平(ひら)ちゃん 7月29日生
- 16区 山口 陽平(ひら)ちゃん 7月29日生
- 17区 山口 陽平(ひら)ちゃん 7月29日生
- 18区 山口 陽平(ひら)ちゃん 7月29日生

- おめでた***
- おくやみ
- 1区 山口 陽平(ひら)ちゃん 7月29日生
- 2区 山口 陽平(ひら)ちゃん 7月29日生
- 3区 山口 陽平(ひら)ちゃん 7月29日生
- 4区 山口 陽平(ひら)ちゃん 7月29日生
- 5区 山口 陽平(ひら)ちゃん 7月29日生
- 6区 山口 陽平(ひら)ちゃん 7月29日生
- 7区 山口 陽平(ひら)ちゃん 7月29日生
- 8区 山口 陽平(ひら)ちゃん 7月29日生
- 9区 山口 陽平(ひら)ちゃん 7月29日生
- 10区 山口 陽平(ひら)ちゃん 7月29日生
- 11区 山口 陽平(ひら)ちゃん 7月29日生
- 12区 山口 陽平(ひら)ちゃん 7月29日生
- 13区 山口 陽平(ひら)ちゃん 7月29日生
- 14区 山口 陽平(ひら)ちゃん 7月29日生
- 15区 山口 陽平(ひら)ちゃん 7月29日生
- 16区 山口 陽平(ひら)ちゃん 7月29日生
- 17区 山口 陽平(ひら)ちゃん 7月29日生
- 18区 山口 陽平(ひら)ちゃん 7月29日生



▲「のんのん様に よくお祈りしようね」
——11月6日、長岡の大宮神社で——

●おもな内容●

- 行政部落座談会……………2～9めん
- 村民体育大会……………10～11めん
- 座談会「企業誘致と村の活性化」…12～15めん
- 行政二ユース……………16～17めん
- カメラリポート……………18めん
- わだいにしひがし……………19めん
- ふるさとの名所旧跡……………20めん

広報はよく読んで綴って保存しましょう

七五三

十一月は霜月。師走を控え、何となく気ぜわしさを感ぜさせます。短かった秋に終りを告げ、気候も一気に冬型。風も一段と冷たくなりました。米の脱穀やもみすりに忙しかった農家の人たちも、収穫を終え、ひと安心といったところでしょうか。

こんな十一月の風物詩といえは七五三。男の子は三歳と五歳、女の子は三歳と七歳のときに、これまでの無事に感謝するとともに今後の健やかな成長を願い、内輪で祝います。

ふだん、元氣よく飛び回っている子どもたちも、晴れ着を着たせいばかりでびりりんみょうに。お母さんたちは、わが子の姿に目を細め、とてうれしそうでした。

ふるさとの四季

広聴——広く村民の声を聴き、行政に反映させること

むらづくりにかします生の声

村民みなさんの



表 区別出席状況

区	世帯数	出席戸数	出席率
1	戸 121	戸 17	% 14.0
2	105	28	26.7
3	178	32	18.0
4	88	58	65.9
5	83	78	94.0
6	105	25	23.8
7	204	85	41.7
8	115	39	33.9
9	263	46	17.5
10	234	31	13.2
11	167	47	28.1
12	92	26	28.3
13	111	37	33.3
14	79	45	57.0
15	97	48	49.5
16	108	55	50.9
17	78	55	70.5
18	100	53	53.0
19	96	31	32.3
20	252	60	23.8
計	2,676	896	33.5

※世帯数については、ことしの1月1日現在。また、前回の全体の出席率は19.9%でした。

第 3次総合計画がスタートして2年目。この総合計画では、21世紀を見据えたむらづくりにむけて、「健康で活力と文化に満ちた住みよいむら——棟東」をテーマに、村の進むべき道しるべを明らかにしました。また、この計画では、村民総参加によるふるさとづくりを推進していくことにしており、「村民の声を広く聴き、これを行政に反映させていく。広聴活動を、欠かすことのできない最も大切な仕事と位置付けています。

そ こで村では、昨年7月から今月にかけて、広聴活動の根幹となる行政部落座談会を開催してきました。各区の公会堂などで行われたこの座談会は、昭和54年以来9年ぶりということもあり、村民の関心も高く、各区でさまざまな意見や要望が数多く出されました。このうち要望については、すぐに実施できるものと今後の計画に組み入れるものに分け、できるだけ多くのものに答えていきたいと考えています。また、提案などについては、今後、行政運営やむらづくりの中で大いに反映させていきたいと思っています。

な お、座談会に出席されたみなさんに感想を聞いたところ、「村が積極的に村民の生の声を聞こうとする姿勢は評価できる」、「村に直接自分の考えを話せてよかった。毎年開いてほしい」などといった賛辞派がほとんどでした。しかし、「検討したいといった答弁が多すぎる」、「出席率がもっとよくなるよう工夫すべきだ」などの意見も出されました。

み なさんの声が村に直接伝わった行政部落座談会。今回の座談会ではいくつかの問題点も残りましたが、これからも、積極的に広聴活動を行っていきたいと思いますので、多くの方の参加をお願いします。



1区 効率的な行政の推進を

農村集落整備事業の計画は

質問 村の構想にはいいものがあるが、起債が二十二億もあるので効率的な行政をしてほしい。
回答 村の財政は大変厳しい状況にあるが、経費の節減合理化に努める一方、事業の取捨選択を行い、効率的な行政を推進していきたい。

質問 利根川上流流域下水道の計画を知りたい。
回答 昭和七十年に幹線管路ができるので、これに合わせて村内の事業計画を立てていきたい。

質問 農村基盤総合整備事業の計画を聞きたい。
回答 国と県から補助金を受け

農村基盤総合整備事業計画のあらまし

農業生産基盤整備事業および農村環境基盤整備事業からなる農村基盤総合整備（ミニ総合パイロット）事業は、国庫補助事業として、昭和51年から実施されています。前者の農業生産基盤整備事業では農道の整備を、そして、後者の農村環境基盤整備事業では農業集落道や農業集落排水、農村公園緑地などを整備することができます。村では64年度から実施できるよう次のような計画案をつくり、現在、国および県に対して事業認可の申請をしています。なお、この総合整備事業には総額で4億円の事業費が必要となりますが、このうちの65%については国と県が負担してくれます。

農村基盤総合整備事業計画図

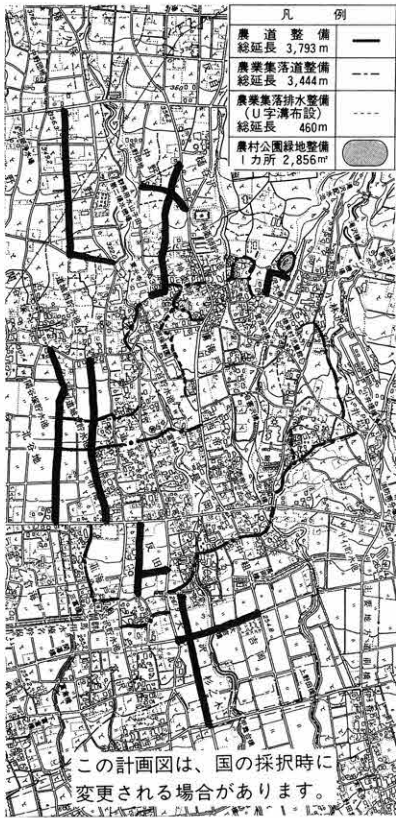

2区 高齢者による特産品開発

コミセン下から県道までを拡幅して

質問 養蚕農家の高齢化に伴い養蚕はなれが進んでいる。そこで、お年寄りでもつくれるような特産品を開発し、物産センターで販売してほしい。
回答 ふるさと公園は村民総参加による事業としたいので、ぜひ、お年寄りにも協力してほしい。お年寄りでなければできないものも数多くあると思うので、

質問 特産品づくりに力を入れたい。
質問 コミュニティセンター下から県道までの間の道路を拡幅してほしい。
回答 農村基盤総合整備事業の中で実施していきたい。

質問 区内三方所に消防ホースの格納庫を設置してほしい。
回答 消防施設については、消防団と協議しながら年次計画を

村が事業主体となって実施する事業で、現在、国に事業認可の申請を出してある。年内中には結果が出ると思うが、採択されれば六十四年度から六、七年計画で実施していきたい。

質問 本村にはシンナーが原因による事故があるのか。
回答 これまでにはないが、役場の職員駐車場にはシンナー遊びをした形跡があるので、青少年団体等に働きかけて、青少年の指導にあたりたい。



小林 忠治さん (2区・農業)

座談会に出席して
 要望は切実なものばかり一つでも多く実現を

村長さんや各課長さん方は、役場にいるだけではいろいろなことが部分的にしか見えなと思います。ですから、各区に向いて意見や要望を聞くということは、広く全般的に見てもらえるので、とてもいいことだと思います。出された要望事項については、どれも切実なものばかりですので、一つでも多く実現してほしいですね。

村民から出された意見、要望は



村民から出された意見、要望は

立てて整備している。要望の所については、年次計画に沿って実施していきたい。

3区 役場庁舎の建設計画は 観光道路の悪水対策を

質問 役場庁舎の建設計画について聞きたい。

回答 現在、役場庁舎建設基金を設け積み立てをしているが、庁舎建設には相当の費用が見込まれるので、建設年次については積み立て次第であり、具体的な設定はまだできていない。

質問 公債費比率が高いようだが、この状態はいつまで続くのか。

回答 公債費比率については、五十九年度をピークに年々下がってきてはいるが、大規模な事業を行うとすぐに上がってしまう状態にあるので、今後とも常に注意しながら、年次計画を立てて事業を実施していきたい。

質問 水道の加入料金は、他の町村と比べ高いのか。

回答 水道加入料については、加入者に平等に負担していただくよう、長期的な見通しを持って工事負担金制度を設けている。他の町村より高いということはない。

質問 観光道路の悪水対策を早急に行ってほしい。

流れ込む所があるので、対策を講じてほしい。



▲悪水対策の要望がでた、観光道路と上野幹線の交差点

回答 上位部から近くの河川に放流できるかどうか、現地を調

4区 通学路の舗装を早急に 畜産農家にふん尿処理指導を

質問 四区から七区へぬける通学路を舗装してほしい。

回答 この道路については、小規模土地改良事業による農道整備として現在県に申請中であり、採択されれば六十四年度で実施したい。



▲舗装が期待される通学道路

村の健康状態は高血圧症

村の過去10年間における、村債の借入残高および公債費比率の推移は、下の表に示すとおりです。公債費比率は59年度をピークに年々下がってきていますが、依然として注意を要する状態が続いています。これは、人間の健康状態に例えると、慢性の高血圧症ということになり、過激な運動（村では仕事）は控え、常に減塩（経費の節減）を心がけなければなりません。また、油断して健康管理（健全な財政運営）を怠ると、入院して治療（赤字団体として県が直接指導）を受けることになってしまいます。

表 村債の借入残高および公債費比率の推移

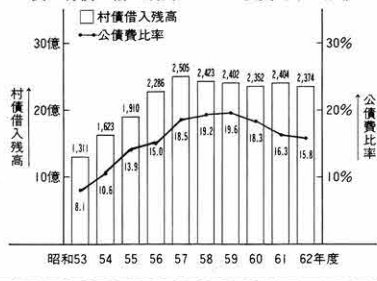

座談会に出席し 行政を身近に



榎本 静子さん (6区・主婦)

日ごろ忙しく暮らしているせい、あまり行政に関心がありませんでした。区民からいろいろな意見や要望が出されましたが、村が各区に直接出向いて話を聞いてくれたので、改めて行政を身近に感じました。こういったことは、主婦でも行政に関心もてるいい機会なので、毎年開いてほしいですね。

即答に好感が 区民も納得

5区 積極的に企業の誘致を 午王頭川の改修計画は

質問 工業団地（白子のり進出）付近に、他の企業が進出し積極的に企業誘致を推進してほ

質問 有線放送の屋外放送を再開してほしい。

回答 六十四年度より、有線放送から無線放送に切り替えていくが、そのとき屋外スピーカーも設置する予定である。

質問 区内二カ所に防犯灯を新設してほしい。

回答 防犯灯の新設については、年間十基分しか予算がないので、村全体のバランスを見ながら検討していきたい。

質問 北部浄水場北の交差点に信号機を設置してほしい。

回答 信号機は県の公安委員会が設置するものだが、要望の所は、交互交通の台数が基準を満たしてないので、設置できないとのことである。

質問 工業団地（白子のり進出）付近に、他の企業が進出し積極的に企業誘致を推進してほ



▲座談会の座長は各区の区長さん



しい。
回答 工業団地付近ということではないが、現在、相当数の企業から引き合いがきており、地域の協力を得て、優良企業をできるだけ多く誘致したい。

質問 午王頭川の改修を早急に実施してほしい。
回答 県に陳情し、なるべく早く実施してもらえようとした。



▲5区内を流れる午王頭川

6区 コミュニティ センター の建設を早急に 消防詰所周辺の整備計画は

質問 六区の公会堂は雨漏りがする状態なので、早急に建設できるようにしてほしい。

回答 コミュニティセンターの建設については年次計画を立てており、六十三年度八区、六十四年度十三区、六十五年度の南部地区コミュニティセンターまで決定している。その後、十六区と十七区の計画があるので、六区についてはそれ以後となる。

質問 消防の詰所周辺の整備計画はどうなっているのか。



▲舗装が計画されている消防詰所前

質問 十日市道路と次郎坂道路の改良計画を聞かせてほしい。
回答 十日市道路は本年度改良する。次郎坂道路については、全体計画の中で検討していきたい。

質問 水道の漏水工事は有料か無料か。
回答 メーター器までの間は無料であるが、メーター器から蛇口に至る部分については、個人に負担していただいている。

質問 グラウンドが少ないので増やしてほしい。
回答 体育行事が日曜日に集中するので手狭と感じるかもしれないが、平日はほとんど空いている状態であり、財政的にも増やすことは難しい状況である。

質問 商工会の倉庫と防火水槽がほしい、舗装をしていく計画を立てている。
質問 汚水を河川に流している人がいるが、指導はどうなっているのか。

7区 信号機の設置を 釈迦堂橋と蛇ヶ見川の改修は 総合グラウンド 南隅の交差点

いるのか。
回答 浄化槽については、昭和六十年から一年一回の保守・点検と清掃が義務付けられているので、徹底した指導をしていきたい。

質問 中学校の部活で、吹奏楽部以外の文化部がつかないか。
回答 中学では非行が出た時期があり、非行防止のため部活全入を指導、成果をあげている。要望の件は検討していきたい。

質問 総合グラウンド南隅の交差点に信号機をつけてほしい。
回答 交互交通量が基準以下なので無理である。しかし、ここは事故も発生しているの、横断歩道を早急に設けたい。

質問 村の借金が多いのはどんな理由からか。
回答 本村の場合、国や県の補助事業による建設事業を多く手がけてきた。補助事業といつて



▲交通量の多い総合グラウンド南隅の交差点

質問 釈迦堂橋とその上下の河川改修を行ってほしい。
回答 県の協力を仰ぎ調査を進めたい。

質問 村が指定しているゴミ袋について、大きさをいっつかに分けられないものか。
回答 一枚当たりの単価は、現在の大きさが一番安く、小さくなるとかえって割高となってしまう。

質問 水道料金の口座振替を農協以外でも扱ってほしい。
回答 現在、農協以外に郵便局でも扱っているが、今後さらに希望が多くなれば、銀行についても検討していきたい。

8区 自衛隊東の道路の改修を 清水貝戸地区の土地改良計画は

質問 自衛隊駐屯地の東にある、二本の道路を改良してほしい。

回答 この二路線については、防衛の補助事業により整備して

これまで、村長さんと課長さんたちと直接話ができる機会がありませんでしたので、座談会はとてもいい企画だと思います。また、区民から出された要望などに、その場ですぐ回答してくれたり、村としての基本的な考え方や対応のしかたを説明してくれたので、区民も納得していると思います。

村も変わっていくので
毎年開催を



清水カナエさん (8区・主婦)

主人が行けなかったため、代わりに出席させてもらいました。村の予算や事業の様子がよく分かり、出席してよかったと思います。それに、村長さんや課長さん方が、質問に直接答えてくれ、とても親切だと思いました。村の様子も年々変わっていくと思いますので、毎年開いてほしいですね。



木村 博さん (7区・自営業)

座談会に出席して



▲部屋に入りきれない区もありました



村民から出された意見、要望は

いきたいので、現在陳情中である。
質問 今井から堀ノ内にかけての改良を早急にしてほしい。
回答 この道路については、調整交付金を使って本年度実施する。

質問 国民健康保険税において、肥育牛から生じる所得の取り扱いはどうなっているのか。
回答 住民税や所得税においては、租税特別措置法により免税となっているが、国保税には該当する免税規程がないので、課税対象となっている。

質問 区内の神社などに、中学生のものと思われる自転車が止めてあるので、注意してほしい。
回答 南部地区にできるコミュニティセンターの建設予定地については、南部地区で合議の上決定したので、変更のないよう努力してほしい。

9区 南部地区コミュニティセンターは九区内にゲートボール場に日よけ施設を
質問 南部地区にできるコミュニティセンターの建設予定地については、南部地区で合議の上決定したので、変更のないよう努力してほしい。
回答 違法な自転車通車と思われるので、学校を通じ実態調査し、指導していきたい。
質問 清水貝戸地区の土地改良事業計画はどうなっているのか。
回答 清水貝戸地区をはじめとした小面積地区については、防衛の補助事業を取り入れたいので、今後、防衛庁へ陳情していきたい。



▲土地改良事業未施行の清水貝戸地区

できないため改良できなかった。今後、用地買収について地権者の協力をおおき、検討していきたい。
質問 都市計画の中で、用途地域の決定はどのように進められるのか。
回答 昨年、都市整備基本計画をつくり、今後の指針を明らかにした。現時点では、農政の補助事業が実施されて日が浅い地区が多いので、補助金上の問題点がなくならない時期がきたら、具体的な用途地域を考えていきたい。

10区 お年寄りの社会参加実益を兼ねた奉仕にゴルフ場の進展状況は

質問 花いっぱい運動では、各区の長寿会員の活躍が目立っているが、今後は奉仕と実益を兼ねた社会参加の方法も考えてほしい。
回答 本年度からふるさと公園の建設に着手するが、物産センターを中心として、お年寄りの持っている技術や知識を生かす方法を考えていきたい。
質問 ゴルフ場の建設はどうなっているのか。
回答 現在、開発業者から県にに対し大規模開発の変更協議書が出され、県はこれを審議中である。また、訴訟については近いうちに結審となる見通しだが、県も結果を注目している。

11区 ふるさと公園を魅力的に粗大ゴミの収集回数を増やして
質問 ふるさと公園に資料館や野鳥園、昆虫園、植樹園などをつくつたらどうか。
回答 民俗資料館をつくる計画がある。また、できるだけ多く雑木を植えて、自然の雰囲気大

質問 花いっぱい運動では、各区の長寿会員の活躍が目立っているが、今後は奉仕と実益を兼ねた社会参加の方法も考えてほしい。
回答 本年度からふるさと公園の建設に着手するが、物産センターを中心として、お年寄りの持っている技術や知識を生かす方法を考えていきたい。
質問 ゴルフ場の建設はどうなっているのか。
回答 現在、開発業者から県にに対し大規模開発の変更協議書が出され、県はこれを審議中である。また、訴訟については近いうちに結審となる見通しだが、県も結果を注目している。

質問 花いっぱい運動では、各区の長寿会員の活躍が目立っているが、今後は奉仕と実益を兼ねた社会参加の方法も考えてほしい。
回答 本年度からふるさと公園の建設に着手するが、物産センターを中心として、お年寄りの持っている技術や知識を生かす方法を考えていきたい。
質問 ゴルフ場の建設はどうなっているのか。
回答 現在、開発業者から県にに対し大規模開発の変更協議書が出され、県はこれを審議中である。また、訴訟については近いうちに結審となる見通しだが、県も結果を注目している。



ふるさと公園完成想像図

地域の問題が浮きぼりに



湯浅 俊祐さん (9区・商店経営)

全部の区で座談会を開くということは、地域がかかえている問題や村民共通の要望などが浮きぼりになり、村がこれに 대응していこうとする姿勢は、高く評価していいんじゃないでしょうか。座談会は、村民が直接行政に参加できる絶好の機会だと思いますので、これからも毎年開いてほしいですね。



切にしたい。野鳥園や昆虫園については検討していきたい。

質問 粗大ゴミの収集を年二回にふやしてほしい。

回答 現在は年一回であるが、ゴミの出具合をみながら衛生組合と相談したい。

質問 公共施設の案内標識を主要道路にたててほしい。また、役場庁舎の案内板を玄関に表示してほしい。

12区 八幡川の改修計画は 上野原一号線の悪水対策を

質問 八幡川の改修計画はどのようなになっているのか。

回答 渋川土木の話によると、本年度洗い越しまで改修し、来年度以後、洗い越しの橋梁化を含め、瀆場場の貸し付け地の所まで改修する計画らしいが、地元の要望する所まで延長してもらうよう、強く働きかけていきたい。

質問 上野原一号線からの悪水が民有林に流れ込むので、早急に改善してほしい。

回答 防衛庁などに補助事業として採択してもらえよう、現在陳情を行っている。要望にこたえられるよう努力したい。

質問 広域組合の最終処分場へ向かうゴミ運搬車のなかに、汚水をたれ流しながら走行しているのがあるので、村から指導してほしい。

回答 今後の検討課題とさせていただきます。

質問 笹熊集会所前の道路側溝に、落葉が多く入るのでふたをしてほしい。

回答 現地を調査の上、判断したい。

質問 保育園予定用地西の道路を、早急に改良してほしい。

回答 本年度で実施する。



▲橋梁化される八幡川の洗い越し

質問 車両後部にたれ流しを防ぐ工夫をするよう要請したところ、改良したと聞いている。今後も指導を徹底させていきたい。

質問 これからは人間教育の時代だと思うので、後継者を中心として、海外研修などの高度な研修を実施してほしい。

質問 毎年県が行っている「青年海外派遣事業」に、本村からも一人ずつ派遣しているの、積極的に参加してほしい。

13区 交差点の安全対策を 南部保育園前の路上駐車を禁止して

質問 井戸尻線と広金線との交差点の、交通安全対策を考えてほしい。

回答 この交差点で起きる事故の第一当事者は、村外人がほとんどなので、交差点があることを知らせるすべり止めを路面に施したり、一時停止標識を見やすくするなどの対策をとっている。



▲事故が多い広金農道と井戸尻線の交差点

質問 本村の住民税は他村に比べ高いのか。

回答 住民税の均等割額は人口等により多少の差はあるが、所得割の率は全国どの市町村も同じである。

質問 南部保育園前の道路は、園児の送迎時になると路上駐車する人が多いが、危険なので禁止してほしい。

回答 保育園周辺の道路を整備して、そちらに駐車してもらうようにしたい。

14区 道路舗装の推進を 土地改良事業 天神山の開発状況は

質問 ぶどう園のかんがい用水施設を、来春までに完成してもらえよう頼んであるが。

回答 県でも検討しており、近いうちに工事に入ると思う。

質問 最近実施されている土地改良事業は舗装率が高いが、昭和四十年代に実施された地区では、舗装化が進んでいない。今後の舗装計画を知りたい。

回答 県の補助事業等を活用し、重要路線から舗装していきたい。

質問 農村集落排水事業の計画はどうなっているのか。

回答 本年度、防衛庁からの調

質問 この事業は水田のある地域が対象となるものであるが、本村においては、利根川上流流域下水道計画と合わせながら検討していきたい。

質問 一倉製作所の所から天神山へ下る道路の、改良計画はどうなっているのか。

新住民も行政参加



小内 明美さん (11区・主婦)

主婦の場合、外に出ることが少なくなるので、どうしても行政に縁遠くなってしまうが、このような機会がたびたびあつて、それに積極的に参加しているれば、行政への関心が増していくと思います。また十一区は人口が増え続けていますが、座談会も、新しく住民となられた人も、行政に参加できるいい機会だと思います。

座談会で区に関心を



富沢 功男さん (14区・農業)

座談会を開くことは賛成です。区民から、南部地区コミュニティセンターを十四区地内に建設してほしいという要望が出されましたが、十四区は今後の発展が注目されている地域なので、ぜひほしい施設だと思います。座談会が機となり、区民が自分の区のごとに、より関心をもつようになればすばらしいと思います。

座談会に出席して

村民から出された意見、要望は



村民から出された意見、要望は

整交付金で改良工事を実施する。
質問 天神山の開発状況はどうなっているのか。
回答 これまで開発を進めていた不動産会社が断念してしまっただが、別の開発業者で引き継いでもよいという話があるので、近日中に話し合いを持ちたい。

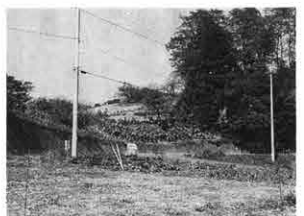

▲開発計画が持ち上がっている天神山

15区 老人ホームの建設計画は
 広金農道の悪水対策を

質問 十五区内に老人ホームができるという話を聞か。
回答 民間業者から建設計画の話がきているが、村としてのメリット、デメリットをよく研究したい。また、村からの条件を受け入れてもらえるのかどうか、近々業者と話し合いを持ちたいと思っている。
質問 広金線の排水が、大雨のとき公会堂に流れ込んでしまうので、上位部で分水してほしい。
回答 現地の地形をよく調査し、対策を考えたい。

せて野菜をつくったが、中止となったので販売方法等を考えていただきたい。
回答 近日中に、二区の生産者も含め話し合いを持ち、販売方法を検討したいと思っている。
質問 公債費比率が高いが、このために事業を手控えることのないようにしていきたい。
回答 本村は、住民からの要望が非常に多いので、できるだけ応えられるよう、経費の節減に努力し、事業の取捨選択を行い、効率的な予算配分を行っていき

16区 就学区域の適正化は
 区内にゲートボール場を

質問 南北両小学校の、就学区域等適正化の問題はどうなっているのか。
回答 関係地域住民の協力と住宅開発などにより、南小の単学級が解消された。これからも、半永久的解決のために、南部地区の開発を積極的に進めてい

たい。
質問 ゲートボール場は、地元で用地を見つければつくってもらえるのか。
回答 村のゲートボール場は、現在、各大字に一カ所ずつあるが、将来的には各区に一カ所ずつつくりたいと考えており、今後、年次計画を検討していき

17区 旧相小跡地の活用方法は
 無断駐車車の締め出しを

質問 旧相馬小跡地について、今後どのような活用方法を考えているか。
回答 広馬場地区の活性化につながる活用方法が望ましいと考えているが、具体的なことについては、地元のみなさんの意見を尊重したいので、アドバイスをお願いしたい。
質問 旧相馬小跡地にあるゲートボール場とちびっこ広場の周

について、知っている範囲で聞かせてほしい。
回答 来年の七月までに、段階的に七十八人の女性をパート採用する計画で、採用にあたっては、現在、村内の企業に勤務していない人を優先させると聞いている。村では企業誘致条例を制定したため、従業員住宅や雇用のあつせんのお手つだいをしていく。



▲スポーツ広場として活用されている旧相小跡地

質問 旧相馬小跡地について、唐沢川の改修の際、境界をすっきりさせようとする話があるので、このときに進入路等を含め見直しをしたいと考えており、無断駐車についても対策をとりたい。
質問 ふるさと公園の中に、伊勢崎にある華蔵寺公園の観覧車みたいなものをつくり、目玉にしたら集客が図れると思うが。
回答 民間資本を活用するなど検討していきたい。
質問 大雨のとき、通学道路に水があふれ出る所があるので、対策を考えてほしい。
回答 現地をよく調査し、対策を考えたい。

座談会に出席して

民主主義の大原則



金井 公正さん (15区・農業)

村民の声を行政に反映させるのは、民主主義の大原則です。行政座談会は意義があると思います。要望の全部は聞いてもらえないと思いますが、検討だけで終わることなく、極力実施してもらえよう努力してほしいと思います。座談会を続けられ、行政と村民の信頼関係が厚くなるのではないのでしょうか。

きめこまかな行政



本村佐知代さん (17区・主婦)

これまで仕事の都合で、いくつかの市町村に住んだことがありますが、座談会というのは初めてでした。小さい村なのにきめこまかな行政をしているのを感じています。また、区民が一体となって地域のことを考えていて、とてもまとまりを感じました。

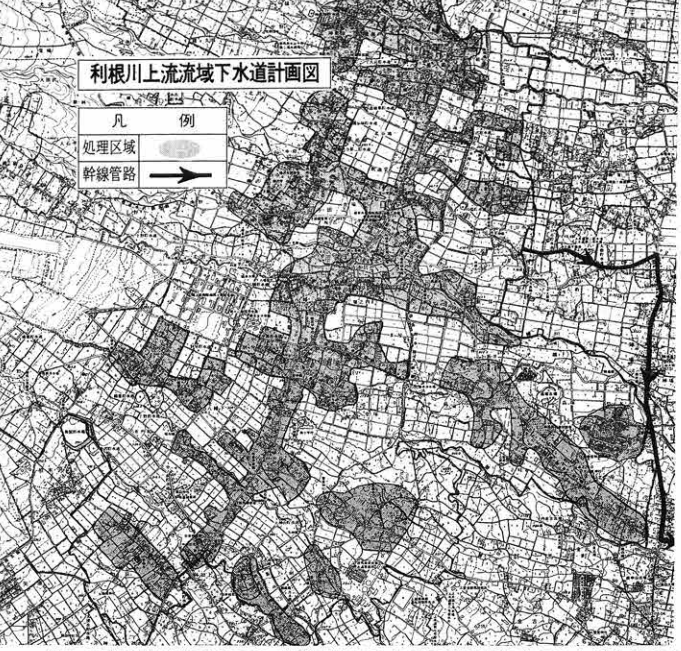

※この図は計画図ですので、実際の施行のときには変更になることがあります



18区 農業の活性化対策は 南部地区に公共施設を

質問 近年本村の農業は、養蚕や畜産を中心として不振が続いているが、今後、村としてどのような対策をとっていくのか。

回答 本村の農業については、国の方針による影響が強く出ている。村としてもこの春、抜本的な対策を検討していくために、農政こん談会を発足させた。農業は何といても村の基幹産業であるので、今後とも振興に力を入れていきたい。

質問 本年度からふるさと公園の建設に着手するようだが、こ

れに合わせ、他村にない特産品の開発にも力を入れてほしい。

回答 特産品の開発は行政はもとより、村民の知恵と技術をお借りしなければならぬので、ご協力をお願いしたい。

質問 広域の最終処分場跡地に、村営のキャンプ場ができるか聞

いているが、つくるからには、他に誇れるような立派な施設にしてほしい。

回答 村としても、ご提案に沿えるようなキャンプ場をつくりたいと考えている。

質問 村の公共施設は山子田中心であるが、南部地区にも何かつくる考えはないか。

回答 六十五年度に南部地区コミュニティセンターを建設する計画がある。

19区 十九区の下水道計画は 県道渋川安中線の側溝整備を

質問 十九区の下水道計画は、どのように進めていくのか。

回答 十九区は、利根川上流流域下水道の計画に入っていないので、他の事業により実施すべく現在研究中である。

質問 黒沢宅から字輪寺へ通じる道路を舗装してほしい。

回答 道路舗装は、原則として四メートル以上の幅員がある道路でないといけない。現況は二・七メートルなので無理である。拡幅について地権者の協力が得られれば検討していきたい。

質問 村の指定袋でないゴミが出せないが、スーパーの買い物袋でも認めてほしい。

回答 村ではゴミの減量のためにステーションの見直しを行ったほか、村外からの持ち込みを



▲19区内を通る県道渋川安中線

防止するために、指定袋方式をとっている。趣旨を理解の上、

質問 区内の下水について、利根川上流流域下水道に早急に直結できるよう努力してほしい。また、直結ができるまでの間、補助金を出してほしい。

回答 利根川上流流域下水道への直結については、早期に実現するよう関係方面に働きかけていきたい。二区以外では個々の家庭で浄化槽を設置しているの

質問 補助金は出せない。

質問 企業誘致を積極的に推進してほしい。

回答 優良企業の誘致は、税金

20区 流域下水道に早期直結を 企業誘致を積極的に推進して

いっているが、つくるからには、他に誇れるような立派な施設にしてほしい。

質問 村として、ご提案に沿えるようなキャンプ場をつくりたいと考えている。

質問 村の公共施設は山子田中心であるが、南部地区にも何かつくる考えはないか。

回答 六十五年度に南部地区コミュニティセンターを建設する計画がある。

協力をいただきたい。

質問 十九区区内の県道渋川安中線、まだ側溝が整備されていない所があるので、早急に整備してほしい。

回答 渋川土木に対し、早期に整備していただくよう強く働きかけたい。

確保のほか雇用の促進、ひいては地域の活性化にもつながるので、積極的に取り組んでいきたい。

質問 東部保育園を早期につくってほしい。

回答 村全体で子どもの数が減っていく傾向にあり、各園とも定員割れが生じている状況なので、しばらく情勢をみたい。

質問 二十区からリバーサイドへ通じる道路を整備してほしい。

回答 現在計画しているので、早急に実施したい。

定期的開催を



黒沢 多門さん (19区 団体職員)

村民から出された意見、要望は

今後も村民の生の声を

各區で出された意見や要望の中からその一部を紹介しましたが、このほかにも、生活に密着した意見や要望がたくさん出されています。紙面の都合で全部紹介できないのが残念です。村では、今後もさまざまな形で広聴活動を行っていきたく思います。その方法などについて、みなさんの意見や提案がありましたら、企画広報課（☎五四一三二二）までお寄せください。

また、役場の玄関には、常時提案箱が設置されていますので、どんなことでも結構ですから、お気軽にご利用ください。

いっぱい

—— 村民体育大会

10月10日体育の日に、昭和63年度村民体育大会が総合グラウンドで行われました。

区対抗形式を取り入れてから5年目。各区ともこの形式にすっかり慣れたため、区対抗種目には一段と熱が入り、グラウンドのあちこちで歓声が沸いていました。

成績は、各種目に上位入賞した13区が初優勝、2位2区、3位は16区でした。また、大字種目として行われた競技の結果は、11ページの表のとおりです。



▲「がんばってえー」応援にも熱が入りました。



▲「私をはなさないで」
種目：二人一緒にどこまでも



▲「ブヘッ、まいったなこりゃ」
種目：あめ食い競争



▲「ソレ、ゴールだ」
種目：むかで競争

表1 村内のボランティア・グループ
昭和63年10月14日現在

No.	グループ名	代表者名	代表者 電話番号	会員数
1	第3区ボランティア	森田 トヨ	54-3831	5
2	ふれあいの会	金井 初子	54-3777	17
3	第5区 婦人会	青木 フク	54-2127	19
4	第7区 婦人会	草間レイ子	54-3589	33
5	10区ボランティア	湯浅 昭子	54-6159	13
6	11区ボランティア	近林スミ江	0273 73-0640	2
7	コスモス・グループ	内海カツ海	54-3058	9
8	14区 若妻会	細野千江子	54-5715	8
9	白菊会	金井 忠子	54-7547	10
10	15区 若妻会	村上 明美	54-3423	21
11	下の前ボランティア	石坂タミ子	54-5566	9
12	17区ボランティア	大谷恵美子	54-7374	3
13	18区ボランティア	下田 吉野	54-3059	5
14	20区ボランティア	小山 政子	54-7798	4

村内には十四に及ぶボランティア団体がありますが、これらの団体の連絡提携と機能の向上、さらには、ボランティア思想の啓もうを図ろうと、このほど、『榛東村ボランティア連絡協議会』の設立総会が開かれました。総会では、規約や本年度の事業計画、収支予算などが審議され、会の方針が確認されました。

また、総会終了後、前橋市社会福祉協議会長である前田みつ先生により、「ボランティアのころ」と題した講演会が開かれ、みなさん熱心に耳を傾けていました。わたしたちの日常生活には、ボランティア活動としてできることがたくさんあります。みなさんも挑戦してみませんか。

広げよう 善意の輪

ボランティア連絡協議会
設立総会開かれる



▲農民研修館で行われた設立総会



いい汗

高めた地域の団結力

種目：綱引き
 ◀ よういしよ、よういしよ ▶

大字種目の優勝者と記録

種目	区	氏名	記録
100m	成年女子	1 善養寺明美	15秒77
	少年男子	16 阿部 望	12秒77
	成年男子A	11 片貝 政一	13秒04
	成年男子B	13 川島 高夫	13秒19
60m	壮年女子	20 大塚 晴子	10秒25
200m	少年女子	20 深田 泰子	32秒04
	成年男子B	9 永見 義一	27秒41
400m	少年男子	7 田村 勉	58秒67
	成年男子A	7 田村 真一	—
1500m	壮年男子A	7 吉沢 信司	—
	壮年男子B	18 高橋 伸治	4分41秒23
砲丸投	少年女子	2 岩田真由美	5 m35
	少年男子	5 樋口 久	9 m50
	壮年女子	10 湯浅とき江	8 m41
	壮年男子	19 清水 万年	9 m66
走高跳	少年女子	5 猪俣 優子	1 m05
	少年男子	3 坂田弘祐喜	1 m40
	成年男子B	7 田村 勉	1 m50
走巾跳	少年女子	1 善養寺千春	3 m00
	少年男子	7 星野 輝行	4 m91
	成年女子	7 星野加代子	3 m52
成年男子A	17 富沢 孝	5 m52	

種目：混合リレー
 ◀ 「たのんだぞ」 ▶



▲ちびっこたちのかわいいお遊戯



▲「ほら、お母さんおとさないで」
 種目：親子リレー



種目：うまくぐぐれよ！
 種目：ゲートボールリレー

あなたもボランティア

ボランティア活動は、だれでも、いつでも、どこでもできます。

活動の場	参加者	少年・少女 (小・中・高校生)	青年 (大学生・ 勤労青年)	婦人	壮年 勤労者	老人
家庭	●手芸品(プレゼント用)の作成 ●近所の清掃 ●施設との手紙の交換	●通訳・録音奉仕 ●古切手・ベルマークなどの収集	●古切手・ベルマークなどの収集 ●オムツづくり ●慰問品の作成 ●点訳・録音奉仕 ●里親・タウンマゼー	●古切手・ベルマークなどの収集 ●家庭招待活動 ●点訳・録音奉仕	●古切手・ベルマークなどの収集 ●家庭招待活動 ●点訳・録音奉仕	●古切手・ベルマークなどの収集 ●花・植木・手芸品(プレゼント用)づくり ●点訳・録音奉仕
地域社会	●スポーツ・野外活動の手伝い ●子ども会のリーダー ●障害児の登下校の世話 ●一人ぐらし・わたり老人訪問 ●公園などの清掃	●遊び・文化・レクリエーション活動の指導・援助 ●福祉のまちづくり、点検活動 ●在宅障害児者・在宅老人に対する介護・援助サービス	●子ども会の育成 ●交通安全・事故防止活動 ●障害児・非行少年・母子・父子家庭への援助 ●一人ぐらし・わたり老人訪問 ●給食・入浴・布団乾燥サービスへの協力	●子ども会のリーダー ●事故防止・交通安全指導 ●環境整備 ●スポーツ・レクリエーションの指導 ●在宅障害児の外出時の運転サービス	●趣味・技術の指導 ●伝統文化・郷土芸能の伝承 ●民話・文化財の保存発掘 ●在宅老人への訪問活動 ●環境美化活動 ●子ども会と老人クラブとの交流促進	
施設	●施設訪問 ●作品展・運動会などの手伝い	●学習・スポーツ・レクリエーションの指導 ●話し相手・遊び相手 ●介護・介助サービス	●施設・病院での努力サービス ●話し相手・介助サービス ●趣味・技術指導	●施設・病院での努力サービス ●話し相手・介助サービス ●施設づくりの活動	●施設での軽作業 ●趣味指導	
学校職場	●古切手・ベルマークなどの収集 ●募金活動への協力 ●障害児との交流活動	●ボランティアグループの育成 ●他のグループとの交流 ●募金活動への協力	●PTA・補習員などの世話役 ●課外活動への協力	●障害者実習生の職場受け入れ ●専門技術の指導 ●企業の文化・スポーツ施設の開放	●老人による「一日社会科教師」の実施	
広域国際	●古切手の収集による開発途上国援助 ●援助物資の送付 ●親善文などの交換	●住みよいまちづくり運動 ●海外協力隊への参加	●開発途上国などへの物資援助 ●留学生の母親運動	●海外留学生の民泊受け入れ	●老人ボランティアの国際交流・協力	

の力ギは用地、従業員、水

操業希望——急がれる受け入れ態勢づくり

最近本村には、「会社をつくりたい」「開発をしたい」といった、引き合い話が相次いでいます。会

社の社長さんが本村を選ぶ理由として第一にあげるのが、地価が都市部に比べ安いこと、閑越のイン

タチェンジに近いということです。しかし、せっかく引き合いがきても適当な用地がなかったり、あ

つても地権者の協力が得られないなど、進出が実現しないケースが多くみられます。そこで、企業誘致

や開発の促進にあたっての問題点を探ろうと、「企業誘致と村の活性化」をテーマに座談会を開きまし

た。今月号では、各界で活躍されている五人の方を招き、共同福祉施設で行われた座談会のもようを紹

介します。また、みなさんも企業誘致と村の活性化について、一緒に考えていただきたいと思います。

そして、意見や提案がありましたら、どしどし村の方へお寄せください。

若者が指向する企業を

企業主が嘆く従業員不足

司会 本日は、「企業誘致と村の活性化」というテーマのもとに座談会を企画しましたところ、お忙しい中にもかかわらず出席をいただきまして、誠にありがとうございます。

企業誘致および開発の促進と村の活性化、さらには、これらに関連する問題点などについて、みなさんの率直な意見をお聞かせ願いたいと思いますので、よろしく願います。
 村長 村の財政は、県下でも悪い方から五番目に入るといって、大変厳しい状況にあります。反面、村民からの要望は増え続けており、これにこたえるためには、

何としても自主財源の確保に努めなければなりません。また、最近では農業はなれが進み、動機に出る人も増えており、企業を誘致することは雇用の促進にもつながります。さらに、企業が進出することにより、農業や商工業への波及効果、ひいては地域の活性化にも期待がかかります。このように、企業を誘致することに大変意義深いものがあります。

幸いに本村は企業からの引き合いが多く、また、白子のりははじめとして、いくつもの企業の誘致に成功しています。そして、今後とも積極的に企業誘致



富沢 恒安さん

に取り組んでいきたいと思っております。

司会 企業を受け入れる態勢として欠かれないのが用地、従業員、水の三点であろうかと思えます。これらの条件が整えば本村には、企業の進出が相次ぐと感じていますが、みなさんのご意見をお聞かせください。

富沢 現在、村内には建設業や製造、小売、飲食店を中心に四百九の事業所があります。この中で、建設や製造業関係の経営者から「従業員が確保できず困

っている」という話をよく聞きますが、悩みはだいぶ深刻なようです。

村長 企業訪問をして感じたことですが、村内の事業所に勤務する人の半数ないし半数以上は村外の人といっているんじゃないでしょうか。

富沢 製造業種の事業所の場合、弱電機器関連が多く、従業員のほとんどが女性で、しかも高齢の人が多そうですね。若い世代の人が本村に少ないと思います。ですから、現在ある企業、これから進出してくる企業を含めて、今後、若い世代の人が働かなくていいものはないかというのを考えていくことも大切だと思いますね。

小池 いま富沢さんがおっしゃったように、本村において従業員を多く雇用している事業所は、製造と建設関連だと思うんです。製造業の場合は、パートとして主婦などを採用しているところがほとんどだし、建設業では、農家の出稼ぎの人を使っているケースが多いですね。



熱心な意見が交わされた座談会のもよう

座談会出席者

(順不同)

- 3区 萩原 順一さん (農業・31歳)
- 7区 田中 正侑さん (水道設備業・41歳)
- 11区 小池美智子さん (自転車店手つだい40歳)
- 14区 富沢 恒安さん (商店経営・58歳)
- 村長 浅見 道雄
- 司会 企画広報課長 笹沢 勉

企業誘致

会社は一年以内に



萩原 順一さん

裏を返せば、新卒者や若い人たちが魅力を感じるような企業がない、村内には少ないといえると思います。

村長 県内で一流企業があるのは前橋や高崎、そして、東毛地

区だと思えます。みなさんご指摘されるように、本村には、パート採用を中心とする零細企業が多いと思います。逆をいうと主婦などのパート従業員を使いたい企業にすれば、本村のようなどころは魅力があるのかも知れませんね。

来年の春から白子のりが操業を開始しますが、地元から採用する従業員は、ほとんどがパートと聞いています。

小池 それに、最近の若い人は



村長 浅見 道雄

高学歴の人が多くですよ。そういう人が希望する職場がないために、どうしても近郊都市へ流出してしまうんだと思います。まして、前橋や高崎には距離的にも近いし……。

萩原 私と年代の人からは、「村内には勤めたいと思う職場がない」という話を聞きます。

やはり、いまの若い人は先端企業なり、花形産業に飛び込みたいという気持ちが強いと思うんです。ですから、多少通勤時間が多くなっても前橋や高崎などへ行ってしまうですよ。そうしないと、自分の力と可能性を思う存分発揮できないと思っているのではないのでしょうか。

若者の希望にあった企業がくれば、若い人も就職するだろうし、Uターンする人も増えてくると思います。

田中 うちの会社でも従業員を何人が雇用しています。なるべく若い人がいいと思っています。ですが、若い人は長続きしてくれないですね。昔のように職人というのでなく、きちんと労働条件を考えた従業員として使っているつもりなんです……。

従業員対策は、うちに限らずどこでも頭のいたい問題だと思います。

司会 本村は関越インターにも近く、さらに地価が安いという魅力があるため、県内外の企業から非常に注目されていますが、進出を希望してくる企業の多くは、大手企業の下請け孫請けクラスです。その企業でさえ、従業員は集まるでしょうか」と心配しているほどです。大手企業

村内の法人は 154社

製造および加工等

- (有)岩田組 日精ゴム(株) 三峰工業(株) (株)ユーアル (株)牧口鉄工所 (有)興新工業 (有)岡本重機溶接工業 富士レビオ(株) (株)一倉製作所 前橋精密工業(株) 上州神興製造業協同組合 (有)東洋フオイル 真塩電機(株) (株)新東 佐藤総業(有) 深井無線工業(株) 神原機械(株) (株)ユニック (株)小川繊維工業 (有)大富電子 (有)高崎火工場湯浅花火店 (有)サケイ電子製作所 (有)丸美製作所 (株)オプチ樹脂 光電機(株) 群馬モールド(株) (有)小山製作所 新東機械工業(株) (有)柏木製作所 (株)萩原産業 (有)電産 (有)松岡工業所 三国コンクリート工業(株) (有)太陽工業 (有)岡本物産 三輝産業(株) 安全基材(株) (株)榎本鉄工所 (有)野口製作所 新東建機サービス(株) (株)ハルナグラス (株)東京鋳造所 (有)サンレンジン (有)岩田製作所

土木・建築・造園等

- 山二建設(株) (有)ミヤマ塗装工業 榛名総業(株) (有)一倉商店 (株)牧口工務店 岸建設(株) 住建(有) (有)善養寺工務店 (有)星一組 下田工設(株) 千木良建設(株) (有)

これまで誘致した企業および最近の開発事例

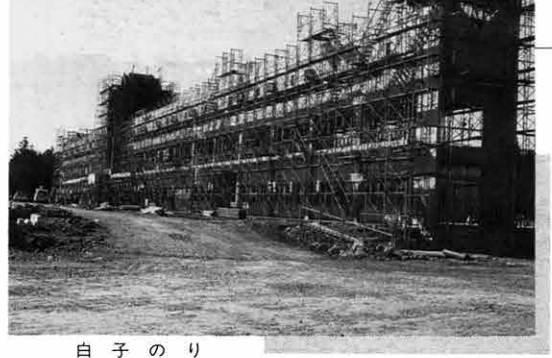

白子のり

をよぶのには、人口規模が小さ過ぎるようです。

萩原 榛東は商工業的發展よりも、住宅地域として發展する可能性の方が強いと思うんですね。だから、工場を誘致するだけでなく、住宅開発などにも力を入れた方が、村の特性にふさわしいような気がします。

村長 萩原さんのいわれるように、本村は前橋や高崎のベッドタウン化が十分予測できます。今後、企業誘致や開発を促進していくうえにも、このことを頭に入れておく必要があるかと思っております。

また、近隣の吉岡村や群馬町、箕郷町についても、住宅地として發展しているものの、大型企業の進出は見られません。ということは、大型企業の進出地としてはふさわしくないのかも知れません。その証拠に、本村に進出を希望する企業は、白子のりを除いてほとんどが下請け、孫請けです。ですから、この辺の認識もふまえて、今後の企業誘致に取り組まなくてはならないと思っております。

遊休農地の有効活用を 土地開発公社で税の優遇措置

引き合いにくる企業の多くは、三千から五千坪程度の用地を必要とし、話がきつてから一年以内に工場を完成させたいというのがほとんどです。話がくると企業側に希望地を聞くんですが、もし、その土地が農地であれば、農振法や農地法の手続きが必要であり、また、地権者が複数ですと、なかなか全員の協力が得られないということもあります。このようなケースでは、話が破算になってしまいます。

やはり、企業誘致をうまく進めていくためには、用地の確保が第一となります。この辺についてみなさんご意見をお聞かせください。

富沢 私は、企業誘致や開発に際し、村の土地開発公社を積極的に活用すべきだと思います。農家の人は、単に土地を手放すのをきらいますが、公共事業などで売るならやむを得ないと、割り切つて考える人が多いと思うのです。さらに、土地開発公社が仲介すれば土地の譲渡に税の優遇措置が適用され、農家の手とり額も多くなると思いますが、村が資本の二分の一以上を出す、第三セクター方式の導

入も考えたらと思います。

萩原 最近では農業はなれが進んでいるので、あちこちで農地が空いていると思います。有効な活用方法を考える時期にきていると思いますが、かといって開発ばかり促進させると、急激な地価の高騰を招く恐れもあると思います。

田中 木村は、土地価格や道路網などの条件がいいので、企業が進出を希望するんだと思います。本来なら群馬町付近を希望しているんでしょうが、地価が高くて手が出ないので、本村へくるんじゃないでしょうか。

私の家などは水道屋が本業で、農地は空いている状態です。また、周囲にも遊休農地がたくさんありますので、今後、農地以外の用途を含めて有効な利用方法を、行政と農家の人が一体となつて考えていく必要があると思っております。

小池 農家の人、特に年配の方には先祖伝来の土地を手放すことに、とても抵抗を感じるみたいですね。貧乏したから売つたと思われたくないんだと思います。ですから、その辺の対策を十分考える必要があると思うんですが。

村長 農地の有効活用について、農家の人と話し合つていきたいと思っております。

企業誘致の受け入れ態勢としては、このほかに水の問題があります。本村は昔から水無しの村として苦しんできました。現在は、飲料水と農業用水の確保はできていますが、工業用水の対策が遅れています。新幹線関連の水は六割が農業用、四割が飲料用となっていますが、近い将来には、この中から群馬用水の水を工業用へまわす必要にせまられると思っております。総合計画の中で研究と見直しをしていきたいと考えています。

田中 現在、工業用水としては飲料水をまわしていますが、お金をかけてつくつた水を使うのはもったいない気がします。再利用の水でも十分だと思います。萩原 群馬用水の水は、昔と比べればあまつていると思います。水田再編などにより減反が強化されていますし……。

合法的かどうか分かりませんが、あまつた分を工業用にまわしたらいと思っております。



田中 正佑さん

- 小林工業 南棟工業(株) (有)下田組 (有)榛東工業 佐藤左官(有) (有)富沢興業 (株)岡部組 塩沢鉄筋工業(有) (有)遠藤建設 広橋建設(株) (株)吉沢工業 (有)相馬園 (有)榛名クリエート 岩崎建設(株) (有)湯浅組 三保建設(有) (有)岡部建材工業 群成建設(株) 小山建築工業(有) (有)帝興業 鹿島建設(株)

設備 関連

- 浅見水道(株) (有)三国断熱 (有)萩原組 (有)小山装備 (有)星野電気 (株)三機工 (有)インテリアハルナ (有)田中設備 阿久津電気 (有)榛東シャッター(株) (有)小林水道工事店 (有)南通信工業

家具・木工 関連

- コマツヤ製作所(有) (有)ビックベル (有)星野林業 (有)羽鳥製材所 (有)大丸工芸 (有)インテリア・マンサム (株)ダイエイ家具

販売 サービス 関連

- (株)内海ベニヤ商会 卯三郎こけし(株)トオー物産 (有)金井商店 (有)下田農機商会 (株)とみつね 群銀榛東代理店(株) (有)榛東葬祭センター (有)大利根建機 (有)トツカクリーニング (有)星徳葬祭榛東店 (株)サンクリーニング (有)柴本商店 (有)マルコー商事 清水重機工業(株) 清水リース(有) 金井建材(有) (有)中村時

榛名テニスリゾート

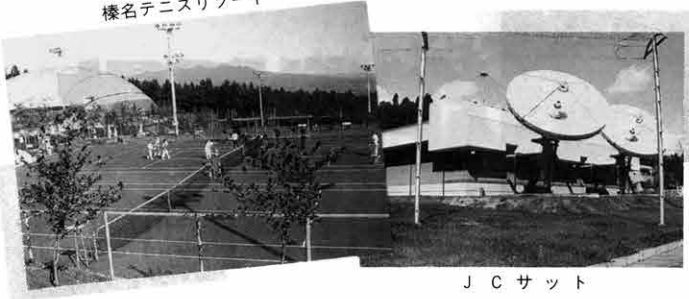

J C サット



小池美智子さん



ハルナグラス



J S ネット



ハルナピングスイン

時代の流れにあつた企業努力 白子のりの操業 他企業へ影響

司会 本年の春から白子のりが操業を開始しますが、現在ある企業にも、いろいろな面で影響を与えるのではないかと思っています。これらについてみなさんの意見を伺いたいと思います。
富沢 白子のりは、地元から何人ぐらい従業員を採用する計画なんですか。

司会 来春の操業時には、パートを約八十人使う計画で、最終的には約百五十人採用すると思っています。
富沢 従業員の雇用に際しては、現在ある企業から流出することのないよう、特に賃金面での指導をしてほしいと思います。村内企業の経営者は、その辺のところをだいたい心配していますので。

村長 賃金については村内の相場があると思いますので、これを参考にしてみよう、白子のりには前々から話をしてあります。また、五十歳以上の方についても採用してもらえないよう強く働きかけています。
また、白子のりが進出してきただけではありませんが、現在ある企業も、時代が急速に流れていますので、この波に乗り遅れないよう、職場環境の改善などに努力を払う必要がある

のではないのでしょうか。
小池 五十歳はまだ働きざかりで、子どもなどにも手がからなから、むしろ、企業の要望に応えられると思うんですね。ですから、白子のりでもぜひ採用していただけるよう頼んでほしいと思いますね。
田中 企業努力も、商店のように努力した姿が形となってあらわれるといいんですが、建設業やわれわれのような業種では、形となつてあらわれにくいし、また、限界もあつてなかなか

開発には厳しい規制 公害防止対策に全力

公害防止対策に全力

司会 これまでは企業の誘致、開発の促進という観点から意見をいただきましたが、自然や環境の保護、公害防止という点から意見がございましたらお聞かせください。
小池 最近、ゴルフ場で使う殺虫剤が河川に流れ込み、表流水を汚染して公害問題になっていますが、新しいゴルフ場計画では心配ないですか。
司会 本村で河川表流水を飲料水に使っているのは、榛名白川と水揚沢と聞いています。現在

ずかしいですね。
萩原 白子のりに関連する企業の進出はあるんですか。
司会 黒沢石灰という乾燥剤を出してきています。
萩原 大手企業の場合、それに関連する仕事がいづつもあると思います。ですから、大手企業を一つ誘致することは、それだけにとどまらず、職種によつては現在ある村内の会社にも仕事があつてくる可能性がありますよね。こういった会社がくれば地域の活性化にもつながり、企業誘致の意義が一段とましてくると思います。

村長 山林を開発する場合、森林法により厳しい規制が設けられています。ゴルフ場の場合、開発できる区域は全体の六割までで、四割は自然を残さなくてはなりません。計画されているゴルフ場は、五二が自然を残す計画となっています。また、大雨のとき悪水が心配されますが、これについても、調整池をつくることで義務付けられているので、心配はありません。白子のりの団地の南隅に大きな調整池がありますが、ああいった措置がとられることになっています。

田中 ゴルフ場裁判は村民も注目していますが、計画はどコマで進んでいるんですか。
村長 現在、開発業者から県に対し、開発計画の変更協議がなされており、県も裁判の判決を参考にしながら動くものだと思います。
司会 まだまだ意見が尽きないようですが、時間もまいりましてので、この辺で閉じさせていただきます。

計画されているゴルフ場の下流域の河川表流水は、飲料用には使われませんので、そのような心配はないと思います。
富沢 現在、ゴルフ場問題で訴訟が出されていますが、自然保護に問題はないんですか。
村長 本日はみなさんの貴重なご意見をいただき、本当にありがとうございます。今後、企業誘致を推進していくうえに、みなさんからいただいたご意見を大いに反映させていきたいと思っておりますので、これからもよろしくご指導をいただきますと思います。(文中敬称略)



司会 企画広報課長

自動車・燃料・運輸等

- (株)秋原自動車 (株)榛東運輸
- 鎌田産業運輸(株) (株)新富 (株)ハルナ油脂商會 富沢石油(株) (株)清水モーターズ 松栄産業(株)
- (株)小林輪店 日新石油(株) (株)田村運送 (株)牧口エンジニアリング 長棟運輸(株) (株)北棟自動車

飲食・食品関連

- (株)大山養鶏場 (株)榛名食肉センター 岡部養豚(株) (株)玉光 (株)泉養鶏場 (株)天田商店 (株)新井養鶏 (株)中華大棟

不動産・娯楽その他

- 大成産業(株) 上野原生産森林組合 柏平グリーンランド(株) 柏平生産森林組合 (株)ジャパン セントラルロシアム 榛東村農業協同組合 (株)中澤産業 防衛庁兵済組合相馬原支部 (助防衛弘済会相馬原事業所) (株)青木商事 伊藤忠管理サービス(株) (株)新榛名カントリークラブ (株)ヨシダ (株)ホテルリゾートイン (十月一日現在で法人登記されている会社)

※この座談会に対する意見がありましたら、企画広報課(四五四一―二二二)までお寄せください。



第4回臨時村議会が10月19日、そして第5回臨時村議会が10月31日、それぞれ1日限りの会期で開かれ、土地改良事業計画や工事の請負契約、昭和63年度一般会計補正予算が、原案どおり承認されました。

上野土地改良事業を承認

第四回臨時村議会

◆土地改良事業計画

上野土地改良事業計画が承認されました。この土地改良事業は、県から補助金を受け、村営事業として実施されるものです。地区の総面積は九・六畝で、本年度工事に着手し、六十五年度に換地処分登記になる予定で、概算事業費には五千四百万円を見込んでいます。

◆工事の請負契約

防衛の補助事業として実施されている関谷塚地区第二工区の第二期工事の入札を行ったところ

第四、五回臨時村議会

◆昭和六十三年年度一般会計補正予算◆

ろ、勝野建設株式会社が三千五百万円で落札しました。よって財務規則の定め(三千万円を超える契約などについては議会の承認が必要)により、議会の同意を得ました。

◆第五回臨時村議会

歳入歳出予算の総額に、歳入歳出それぞれ二千八百二十七万九千円を追加しました。歳入歳入で増えたものは、地方交付税一千五百五十六万円、国庫支出金一千二百一十一万円、村債五百五十七万円などとなっています。一方、歳出で増えたものは、道路や河川の災害復旧費二千八百二十七万円です。

商業の巻

小規模店が大多数



本村の商業は、主要県道沿いに自然発生的に並ぶ商店を中心として、日用品・雑貨品を扱う小規模店が大多数となっています。この中で、卸売業や飲食店はわずかずつ増えています、小売業は横ばいの状況となっています。

(表1参照)

食料品などの日常的買い物は、村内に利便さのメリットがあるにもかかわらず、購買層の流出がみられます。これは、自家用車の普及によって前橋や高崎、渋川などの商業圏が時間的に近くなったためと思われます。

今後、人口の増加に対応し、また、消費者の購買意欲を高めていくためには、経営の近代化や商店街としての雰囲気づくりが大切となってきます。

表1 商業の推移 資料：商業統計

区分 年次	卸売業		小売業		飲食店	
	商店数	従業者数	商店数	従業者数	商店数	従業者数
昭和45年	16	31人	84	174人	11	22人
49	15	48	92	228	-	-
51	18	57	87	228	-	-
54	20	59	89	260	-	-
57	24	74	89	266	18	40
60	23	75	87	253	-	-

都市計画区域が一部変更になります

(11月1日 県知事変更公告)



都市計画法の規定により、本村都市計画区域の一部を変更します。なお、今回の変更は、土地改良事業によって生じた、行政区域の変更にもなうものです。

表2 渋川広域圏内の火災発生状況 (9月30日現在)

区分	火災発生件数				計
	建物	林野	車両	その他	
市町村	18		1	3	22(5)
渋川市	3		1		4(4)
伊香保町	1				1(2)
小野上村	3		1	2	6(7)
子持村	4	1	2		7(8)
赤城橋村	2				2(6)
北岡村	5				5(7)
吉岡村	3	1		2	6(2)
榑東村	39	2	5	7	53(51)

() 内は、前年同月件数

その火 その時 すぐ始末

- 一 寝たばこや、たばこの投げ捨てをしない。
 - 二 子どもは、マッチやライターで遊ばせない。
 - 三 風の強いときは、たき火をしない。
 - 四 天ぷらを揚げるときは、その場を離れない。
 - 五 家のまわりに燃えやすいものを置かない。
 - 六 ふろの空だきに注意する。
 - 七 ストープには、燃えやすいものを近づけない。
- ことし一月から九月末までに、渋川広域圏内で発生した火災は五十三件で、市町村別の内訳は表二のとおりとなっています。
- 火災は一瞬にして尊い生命や財産を奪ってしまいます。これから、火災が発生しやすい気候となりますが、次のことに注意して恐ろしい火災を未然に防ぎましょう。
- 火の用心 セツのポイント

特

産

品

づく

り

に

チ

ャ

レ

ン

ジ

No.2

パンキン焼きもちのつくり方

材料

あん かぼちゃ500g 砂糖 大きじ2杯

皮 小麦粉500g 重曹6g 水または牛乳350g から400cc みそ60g 砂糖30g

あんのつくり方

①かぼちゃの皮をむいて、小さく切り、ふかしてよくつぶす。

②鍋につぶしたかぼちゃと砂糖を入れ、火にかける。良く混ぜ合わせながら、あんのやわらかさに煮る。

皮のつくり方

①小麦粉に重曹を入れ、二回ほどふるいにかける(穴あきおたま、または、すくい網でふるってもよい)。

②①に水とみそ、砂糖を入れ、やわらかめにこねる(こねた粉が手につく程度)。

③丸めたあんを、②の皮できれいに包む(手に粉をつけて作業すると、まるめやすい)。

④厚手のフライパンに油をひき弱火で両面を焼く(およそ10分、きつね色にこげ目がつく程度。ふたをして焼くと、ふっくらとできあがる)。

※焼き方のコツ

片面を焼くとき、上面が乾く程度になったら裏がえす。



(つくり方で、さらに詳しく知りたい方は☎五四一二五五九(高橋まで)

覚せい剤の魔の手はあなたの近くまで

その一本が身の破滅

覚せい剤の誘惑をはねつけよう!



覚せい剤四ない運動

1. 持ち込まない
2. 持ち込ませない
3. 乱用しない
4. 乱用させない

覚せい剤の検査者は、昭和四十五年から全国的に突然増加を示し、いまだ減少が見られず、むしろ、都市部に限らず地方にまで拡散の傾向を示し、覚せい剤乱用者による通り魔殺人など、二次的犯罪が大きな社会問題となっています。

本村においても近年、覚せい剤事犯が見られるようになり(表参照)、村では覚せい剤四ない運動を展開しています。

覚せい剤は、一度使用するとなかなか止められなくなってしまう、本人はもとより家族の生活も破たんしてしまいます。覚せい剤を追放するためには、一人ひとりが覚せい剤の恐ろしさを認識して、誘惑をはねつける決意が必要です。

お母さんは名コック

身近な材料でおいしい料理

公民館料理教室



現代は食生活も豊かになり、飽食の時代といわれています。反面、手づくりの料理が少なくなり、昔の味をなつかしむ声が多く聞かれます。

そこで村では、公民館事業の一つとして、毎年料理教室を開いています。教室は、バランスのとれた、そして、季節に合わせた料理実習を中心に、年間八回開かれています。

先月に行われた4回目の教室では、国をあげて推進している米消費拡大運動にちなみ、もち米を使った蒜山おこわ、もち米団子、道明寺、枝豆のおはぎなど、家庭でも簡単につくれる料理に挑戦していただきました。(もち米料理をくわしく知りたい方は公民館まで ☎54-2573)



▼自分たちで使った料理に舌鼓「おいしい、いけるわ」

参加者の声



田子千恵子さん (6区・主婦)

もち米も工夫したいで、いろいろな料理ができるんですね。きょう習った料理は主人や子どもたちにも喜んでもらえそうなので、家でもさっさとつくってみたいと思います。

覚せい剤事犯の年事別推移

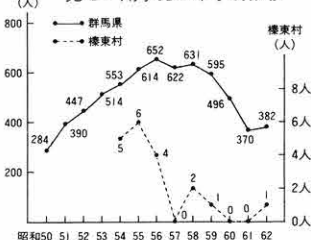

「とてもおいしいですよ」とすすめる生活改善グループ会員(左から高橋、染谷、細野さん)



パンキン焼きもち

かぼちゃにはビタミンAやB1、B2、Cのほか、食物繊維などが多く含まれているため、最近では栄養価の高い自然食品として見なおされ、料理などに積極的に使われています。健康食品の考案に努めている生活改善グループでは、かぼちゃをあんに使った『パンキン焼きもち』を考案しました。これまでに、産業祭などで試食してもらったところ、「味がさっぱりしていて、市販のまんじゅうなどよりうまい」と大好評。そこで同グループでは、今年度建設する物産センターで販売し、村の特産品にしたといはりきっています。みなさんの家庭でもぜひ、この『パンキン焼きもち』をつくってみてはいかがでしょうか。

カメラレポート



▲優勝を喜ぶ9区チーム

内海さん初優勝 団体は九区

本年度の村民卓球大会が、十月十三日、社会体育館で行われました。ことしの大会には団体戦に十一チーム、個人戦に九十九人が参加。団体戦の決勝には昨年の覇者三区と九区が進みましたが、層の厚い九区が三区を敗り、五年ぶり二回目の優勝を飾りました。

また、五つのクラスに分かれて行われた、個人戦の優勝者は次のとおりでした。

(敬称略)

- ▼少年男子・金井毅(九区) ▼少年女子・都丸奈緒子(七区)
- ▼一般男子・内海健一(九区) ▼一般女子・善養寺珠代(三区) ▼ベテラン・沖山敏(二十区)

剣道と陸上四種目で優勝 郡民体育大会(秋季大会)

二十五回目を迎えた郡民体育大会が、十月十六日、吉岡中学校を会場に五町村が参加して行われました。秋季大会では陸上競技のほか武道などが行われ、本村は剣道と、陸上の四種目で優勝を飾りました。各競技の結果は表に示すとおりです。



表 郡民体育大会(秋季大会) 町村別順位および得点

種目	町村等	子持村	吉岡村	榑東村	伊香保町	小野上村
		順位;得点	順位;得点	順位;得点	順位;得点	順位;得点
陸上競技	一	五	一	二	三	四
柔道	一	五	四	三	三	二
弓道	二	四	二	五	一	三
剣道	三	三	二	一	五	四
バドミントン	二	四	一	五	二	三
合計	一	21	19	三	16	四
					7	五

ぞうきん100枚を寄付

18区の早川とめさん(80歳)

「80歳のお祝いをいただいたお礼に」と、18区の早川とめさんがこのほど、村にぞうきん100枚を寄付してくださいました。村ではこれを各区に均等に分け、公会堂などで使ってもらうことにしました。



▲ぞうきんづくりに精を出す早川とめさん

1区が優勝ゲート通過

第7回村長杯ゲートボール大会



第7回村長杯ゲートボール大会が、10月31日、総合グラウンドで行われ、24チームが熱戦を繰り広げました。

成績は優勝1区、2位8区B、3位11区、4位17区でした。



四人が上位入賞 第三十六回群馬県身体障害者スポーツ大会

十月三日、第二十六回群馬県身体障害者スポーツ大会が、前橋の敷島公園県営陸上競技場を会場に行われました。

本村からは陸上競技に人が出場し、四人が上位入賞を果たしました。上位入賞者は次のとおりです。(敬称略)

▼百メートル優勝・山本トミ子(五区) ▼ハンドボール投げ優勝・浅井雅嗣(五区) ▼走幅跳三位・飯塚丈太郎(十区) ▼ソフトボール投三位・星野喜兵次(三区)

根岸さんがシニア岩崎さんが優勝

第7回 村長杯村民ゴルフ大会



一般優勝 根岸正光さん シニア優勝 岩崎秀雄さん ベストグロ優勝 一倉満さん

7回目を迎えた村長杯村民ゴルフ大会が、10月18日、榛名カントリークラブを会場に、119人が参加して行われました。ことしの大会は、小雨が降りしきる悪コンディションの中で行われたため、みなさんスコアメイクに苦しんでいました。一般の部では、4区の根岸正光さんがネット70.8で、50歳以上のシニアの部では、10区の岩崎秀雄さんがネット70.4で、それぞれ初優勝を飾りました。また、この日79で回った2区の一倉満さんが、ベストグロス優勝に輝きました。

わだいにしひがし

ゲートボール楽しや

『長寿会の唄』

九区の長谷川正一さんが
作詞



▶ゲートボール仲間を前に『長寿会の唄』を指導する長谷川さん

長寿会の唄

(1) 榛名も今日ゲートは前横断歩見られ春木腰がわね日年みわれ
おもと今ゲートは前横断歩見られ春木腰がわね日年みわれ
ろ元ボつははの車に道はの桜芽の伸は日本
やでルもよら気信手は花芽の伸は日本
北皆ジョだ長ひけてはあ長きる若の長ツ体
うでグイ若会あ長きる若の長ツ体
けう若会あ長きる若の長ツ体
ふでジョだ長ひけてはあ長きる若の長ツ体
風でジョだ長ひけてはあ長きる若の長ツ体
北皆ジョだ長ひけてはあ長きる若の長ツ体
やでルもよら気信手は花芽の伸は日本
ろ元ボつははの車に道はの桜芽の伸は日本
おもと今ゲートは前横断歩見られ春木腰がわね日年みわれ

村内のあちこちで、ゲートボールを楽しむお年寄りの姿を見かけますが、いまやゲートボールはお年寄りの生活になくてはならない存在です。九区の長谷川正一さん（七十四歳）も熱心な愛好家の一人。その長谷川さんがこのほど、ゲートボールに四季や交通安全を織り交ぜた『長寿会の唄』をつくり、仲間から大変喜ばれています。「ゲートボールは健康やいきがいづくりのほか、仲間づくりにも役立つ。これを歌にして仲間にくずさんでもらいたかった」という、長谷川さんがつくった歌を紹介いたします。

ふるさとの歴史を探る シリーズ ⑬

つつじが丘団地の中には、いまでもいくつもの古墳が残されています。榛東村では一番古墳が集まっている地域の一つです。荒れてしまっているものも多いのですが、石室の中が見られるものもあって、古墳の見学には非常によい所です。このあたりは、高塚古墳を中心とする古墳群の一部にあたり、長久保古墳群と呼ばれています。団地の建設が計画されてから詳しく調べたところ、前方後円形の古墳二基と円形の古墳二十基があることがわかりました。いずれも横に口を持った横穴式石室を埋葬施設とした古墳時代後半の古墳でした。前方後円墳は、一基が長さ五十メートル、もう一基が四十メートルほど、あまり大きなものではなく、円墳も直径十メートルほどのものがほとんどでした。このうちの五基の古墳が、昭和五十一年から五十三年にかけて発掘調査されました。

古墳の発掘



▲昭和51年から53年にかけて発掘調査された長久保古墳群

しかし、埴輪や、須恵器という焼き物の壺や高杯、ガラスや水晶などの首飾りに使ったのであろう玉銅に金のメッキをかけた耳飾りなどの装身具が見つかりました。また、飾りのついた刀ややじりなどの武器、そして当時は非常に貴重な財産であったと思われる馬を扱うためのくつわなども出てきました。周辺の土地を開発し、富と力を蓄えた権力者がだんだんと増えて行ったことがうかがえます。

この、長久保の古墳群がつけられたのは、七世紀ごろの百年間ほどの間だろうといわれています。おそらく、はじめに二基の前方後円墳があいついでつくり、ひきつづいてたくさんの円墳がつくりつけられたのでしょう。

特に偉い人のお墓のことを「奥津城」ということがあります。黄泉の国のお城といった意味でしょう。古墳時代の人々の生活する世界の奥深くに、静かに、しかも厳かに築かれた死者の世界、これが古墳であり、古墳群です。この周辺の地域の中心となる奥津城が、長久保の古墳群であったのかも知れません。

(県立歴史博物館 洞口正史)

広報クイズ

今月もがんばってください。
家族みんなで解いてね。応募方法は回答用紙に書いてあります。
十一月三十日までに応募してください。正解者の中から抽選で三十人に記念品をお贈りします。
★たてのカギ★
①月給とり。飛ぶ鳥じゃないよ。
②日本は○○○制民主主義の国です。

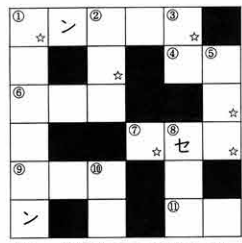

(☆をつなげてひとつの言葉にしてね)

- ③天ぶらは粉をとく。では、うどんやそばは粉をどうする?
(ヒント 火の用心)
- ④現在、世界中で一番多く用いられているエネルギー源は?
⑤日本で稲作が始まった時代は? 時代。
⑥感情的の反対は○○○的。
⑦母が子どもに対してもつ先天
- ⑧現在、世界中で一番多く用いられているエネルギー源は?
⑨この本は大人も大好き。
⑩冬の風物。空から落ちてくる白いもの。

前回の答えと当選者

広報二百十号のクイズの回答は、百四十一通寄せられ、全通が正解でした。抽選で次の三十人の方に記念品をお贈りしました。カッコ内は年齢。(敬称略)
1区 善養寺かおり (11) 2区 小



ウンドウカイ

- 林哲久 (10) 3区 森田哲夫 (9)
星野啓介 (10) 清水宏子 (40)
星野元晴 (11) 安藤由紀 (6)
4区 柳岡克典 (10) 高田恵 (6)
柳岡絵美子 (9) 6区 岡部宏美
子 (11) 16区 宿原誠 (30) 石坂ひろ子 (46) 17区 杉田和彦 (12) 高橋一幸 (7) 藤井幸江 (41) 18区 村上健太 (7) 高橋典子 (12) 20区 神田めぐみ (10) 伊藤加代子 (11) 半田香織 (9)
- (9) 萩原理香 (2) 9区 青木 誉寿 (11) 富沢美紗 (11) 10区 狩野明由美 (12) 水井俊 (8) 清水正代 (29) 飯塚誠 (11) 11区 区金井美佳 (8) 15区 佐藤麻由子 (11) 16区 宿原誠 (30) 石坂ひろ子 (46) 17区 杉田和彦 (12) 高橋一幸 (7) 藤井幸江 (41) 18区 村上健太 (7) 高橋典子 (12) 20区 神田めぐみ (10) 伊藤加代子 (11) 半田香織 (9)

わが家のアイドル

9区 南



「明るく健やかに育ってね」

正弘・明美さん長男
一正ちゃん
十一月

写真を送ってね

係では、わが家のアイドルを募集しています。対象は生後6カ月から1歳半までです。写真のうらに赤ちゃんとお母さんの名前、親の願いを書いて、企画広報課まで送ってください。



▲大宮神社の社殿



榛名山麓、帯がよみがえったという伝えがあり、境内には霊験碑がたてられています。

願によって大雷雨がもたらされ、また、大正十五年と昭和二年の大干ばつときには、船尾滝の滝つぼ前で行われた獅子舞祈願の無形文化財に指定され、現在でも大切に伝承されています。

ふるさとの名所・旧跡

大宮神社

長岡を中心に多くの氏子をもつ大宮神社は、欽明天皇の三年二月八日（元号不詳）の創建と伝えられています。祭神には武烈天皇、宇賀魂命、宮姫明神、登那良別命が祭られており、四月十五日の春祭り、十月九日の秋祭り

23

お元気ですか

胃を丈夫にする食事のとり方

胃粘膜は生き生きとした色になり運動も活発になって、胃液の分泌も十分になります。このように胃は常に神経的な影響を受けます。楽しい雰囲気や食事をするのが大切です。

食事時間は規則正しく
食事を決まった時間にとるようになれば、胃は自然に食事を受け入れる態勢ができてきます。いつも不規則になり、食べたり食べなかったりと胃の習慣をく

胃が良くって気分がいいときは、

胃粘膜は生き生きとした色になり運動も活発になって、胃液の分泌も十分になります。このように胃は常に神経的な影響を受けます。楽しい雰囲気や食事をするのが大切です。



こちら栄養士です

食事は楽しい雰囲気です。心配事があつたり、仕事があつまくいかないうなときは、胃粘膜の中の血液の流れが少なくなり、反対にいろいろな状態が良くって気分がいいときは、

食事は楽しい雰囲気です。心配事があつたり、仕事があつまくいかないうなときは、胃粘膜の中の血液の流れが少なくなり、反対にいろいろな状態が良くって気分がいいときは、

食後は安静に

食後、少なくとも二十分からは十分はゆっくり休みましょう。消化の良い食品をバランス良く胃腸が悪いときは、消化しやすく栄養価が高い食品、例えば牛乳や卵、肉、魚、バターなどを、消化しやすい形に調理しましょう。肉類の場合、高温で焼いたり揚げたりするより、ゆでる、煮る、蒸すといった方が消化が良くなります。また、味付けをうすくすることも大切です。

最後に、アルコールは胃粘膜に直接働きます。お酒を飲むときはアルコール度の低いものを選び、適量の範囲内（日本酒なら一合、ビールは大ビン一本）で、良質のタンパク質を含んだ食品と一緒にとるように心がけましょう。

広報ギャラリー



群馬県明るい選挙啓発ポスターコンクール優秀賞作品
小池 智晴さん
(様中3年・15区)

お母さん忘れないで

- 三種混合予防接種
日時：11月30日
- 1歳6カ月検診
日時：12月9日PM1:30～
対象：昭和62年3月1日から同5月31日生まれの児
- 乳児検診
日時：12月13日PM1:30～
対象：昭和62年11月 昭和63年2月 5月 8月生まれの児
※場所はいつでも農民研修館

- おくやみ申し上げます
- 1区 善養寺 清さん 79歳
- 2区 笠原 周作さん 50歳
- 2区 千木良嘉作さん 70歳
- 19区 清水 竜二ちゃん (修さん二男) 9月3日生
- 19区 武藤かおりちゃん (久夫さん二女) 9月6日生
- 13区 清水 香織ちゃん (高志さん長女) 9月9日生
- 18区 黒崎 コウさん 89歳
- 15区 小林福太郎さん 82歳
- 14区 湯浅美智子さん 52歳
- 14区 富澤篤之助さん 88歳
- 10区 南雲 クニさん 65歳
- 8区 古賀 トラさん 86歳
- 2区 千木良嘉作さん 70歳

- 20区 黒木 美穂ちゃん (正人さん長女) 8月22日生
- 10区 湯浅真奈美ちゃん (義彦さん二女) 8月27日生
- 13区 一倉英里香ちゃん (美好さん三女) 8月27日生
- 7区 星野 愛加ちゃん (敦さん長女) 8月29日生
- 10区 山中 端月ちゃん (康治さん二女) 8月29日生
- 15区 金井 良太ちゃん (進さん長男) 8月31日生
- 20区 唐沢 尚也ちゃん (久さん長男) 9月1日生
- 11区 塚田 瑞佳ちゃん (修一さん長女) 9月2日生
- 12区 鎌田 美穂ちゃん (静雄さん二女) 9月3日生
- 19区 清水 竜二ちゃん (修さん二男) 9月3日生
- 19区 武藤かおりちゃん (久夫さん二女) 9月6日生
- 13区 清水 香織ちゃん (高志さん長女) 9月9日生

村のうごき

人口 11,354人 (男 5,941人、女 5,413人) 世帯数 3,295戸.....10月1日現在



▲漬けもの用のだいこん干しに忙しい村内の農家
(3区の高野辺安次さん宅で)

●おまな内容●

昭和63年度建設事業あれこれ

ふるさと公園	2～3めん
土地改良事業ほか	4～5めん
道路ほか	6～7めん
行政ニュース	8～9めん
カメラリポート	10めん
わだいにしひがし	11めん
ふるさとの名所・旧跡	12めん

冬じたく

十二月は師走。気候もめっきり寒くなりました。クリスマスや冬休み、そしてお正月と、子どもたちにとっては待ち遠しいことばかりです。

しかし、お父さんやお母さんたちにとっては、何ともあわたしいことだらけ。漬けものを仕込んだり、家のまわりをかたづけたり。そう、そう、やっかいな家の大掃除も……。一年間のよこれを落とすのは大変です。

でも、家の中や建物のまわりがきれいになっているのは、とても気持ちがいいもの。大掃除した後のように、すがすがしい気分、新しい年を迎えてください。

かせなどひかぬよう、くれぐれもお体を大切に。

村のキャッチフレーズ——
健康で、活力と文化に満ちた
住みよいむら—— 棟東

『住めば都』から 『住んでみたい村』

こ とわさにて、『住めば都』と
いうのがあります。これは、
住んでみればどんな土地でも住
みよくなり、離れがたくなる
といった意味ですね。

み なさんは、ふるさとしんと
うを、どう思っていますか。
「住むにはいいところ」ですか、
それとも『住めば都』？……。

村 では、村民はもちろんよそ
の人からも、「ぜひ住んで
みたいところ」と言われるよう
に、いろいろな分野で工夫をし
ながら、いっしょうけんめい仕
事をしています。

仕 事をする場合、たくさんの
お金が必要となりますが、
みなさんからいただく税金やそ
の他の収入には限りがあります
ので、要望の強いものを優先に
計画を立てて、むだのないよう
効率よく使うことを心掛けてい
ます。

今 月号では、本年度に行われ
る建設事業の中から、主な
ものを紹介しましょう。

子どもたちの
夢をのせて
出発進行



SLや新幹線 ふるさと駅も設置

ふるさと公園の目玉に
なりそうなミニSL。1
周約500mの軌道をつくり、
蒸気機関車やEF型
電車、新幹線を走らせます。
ミニといっても馬力
十分。大人が20人乗って
もへっちゃらです。ちゃ
んと駅もあるんです。名
づけて「ふるさと公園駅」
=仮称。このほか、鉄橋
や踏み切りもあり、本物
のだご味が十分味わえ
ます。

こどもたちの夢を乗せ
て出発進行。

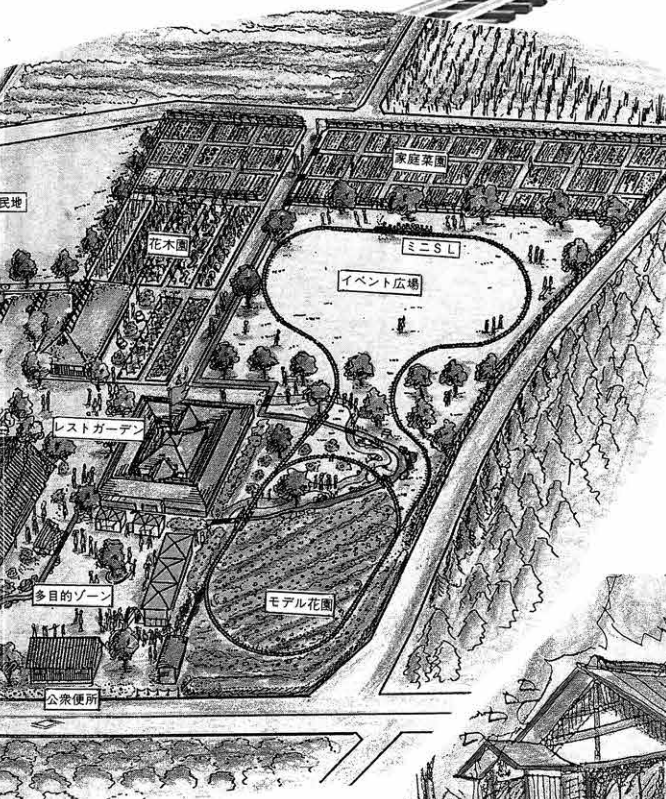

ふるさと館平面図

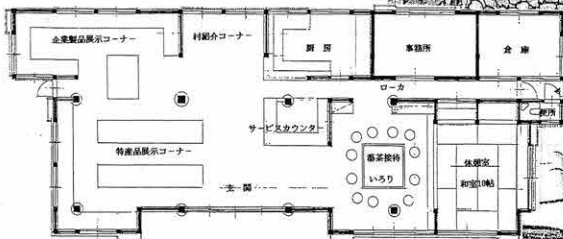

ふるさと館 (物産センター)

し応募してください。

ふるさと館には、観光者ビジ
ターセンターも併設され、村内
の観光案内をはじめ、村内企業
と製品紹介コーナー、ダルマや
こけしの絵つけコーナーなどが
設けられるほか、観光農園の案
内、各種予約の受け付けなどの
業務が行われます。

なお、来園者へのサービスと
して、きのこ汁や湯茶の無料接
待を行うなど、温かいもてなし
を売りものにしていきます。

ふるさと公園の中核となるふ
るさと館(物産センター)では、
ダルマやワイン、乾いたけな
ど、村の名産品を常時販売する
ほか、村内の企業製品の展示と
即売も行われます。
また、生しいたけやしめじ、
えのきなどの生物の予約販売も
行う予定で、会員システムによ
る「ふるさと便」の宅配や、年
末年始の贈答品の利用を見込ん
でいます。

さらに、手づくりの漬けもの
やみそ、ジャム
などの加工品の
開発を積極的に
進めるため、一
般村民からも広
く手づくり品を
募集していきま
す。これぞと思
うものがありま
したら、どしど

ふるさと公園構想

活性化の中核

行政と産業界、村民が一体で推進

村では、豊かな自然を大切にしながら農業、商業、工業のバランスのとれた発展に努めていますが、このふるさと公園は、低迷ぎみにある農業に活気を取りもどすとともに、商工業の活性化、特産品の開発、さらに、人と自然とのふれあいを図ろうと、本年度から3カ年計画で建設していくものです。

本年度は、敷地の造成のほか、ふるさと館（物産センター）やレストガーデン、イベント広場テント、公衆便所などを建設します。さらに、小川の築造や園内の植栽、モデル花園や花木園、家庭菜園などの区画工事を行う予定です。

また、64年度以後に、学習体験加工貯蔵施設、農村民俗館、ちびっ子広場、野外ステージ、小動物園、野鳥園、体験果樹園などを建設・整備していく計画で、総事業費には3億1,800万円を見込んでいます。

ふるさと公園の運営には村があたりますが、この構想を成功に導くためには、村と産業界、そして、村民が一体となって推進していかなければなりませんので、みなさんの積極的な参加とご協力をお願いします。

モデル花園・家庭菜園

花いっぱい運動を推進している村にふさわしいように、公園内で四季折々の花を栽培し、訪れる人々の目を楽しませようと、モデル花園をつくります。また、春には、チューリップの球根の掘りとり（有償）も企画しています。お楽しみに。

非農家のみなさんに、土に触れながら収穫の喜びを味わってもらうために、家庭菜園コーナーを設けました。5坪を1区画とし、150区画ぐらい用意する予定です。料金は、年間契約で1区画3,000円から5,000円（予定）。農具の貸し出し（無料）や作付け指導、秋の収穫祭も行われます。

ミニSLが

ふるさと公園事業



テント販売所

常設テント販売所は、農家のみなさんが、季節の野菜や果物を定期的に販売するときに利用していただきます。また、駐車場内には、どなたでも利用できるテナント式仮設販売所を設け、日貸し料金により、焼きまんじゅうや焼きとうもろこしなどの販売に使っていただく計画です。

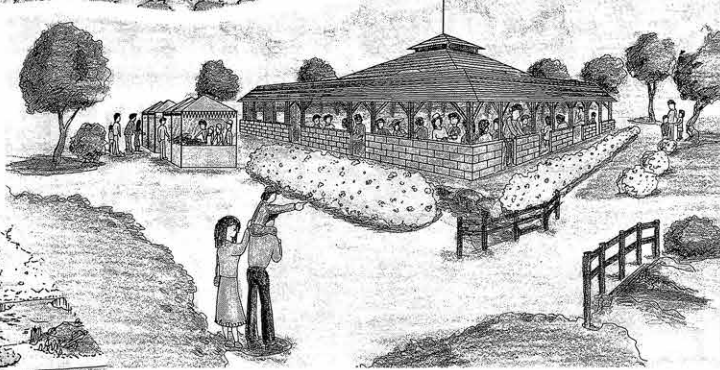
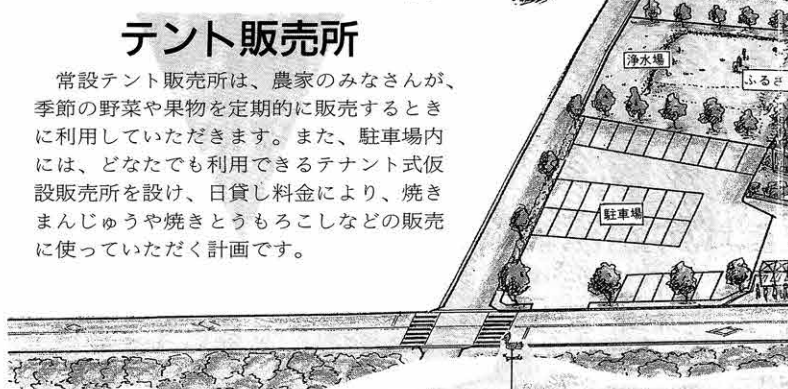

レストガーデン（四阿）^{あすまや}

自然の中での食事は、味も格別。約200人（4人用10席、6人用27席）収容できるレストガーデン（四阿）で、バーベキューはいかがでしょうか。公園内では肉や野菜、きのこなどのほか、ビールやワインなどの飲み物、燃料の炭を販売します。もちろん持ち込みもOKです。食事や休憩の場としても遠慮なく使ってください。四阿ですから天候に左右されません。家族連れに最適ですね。

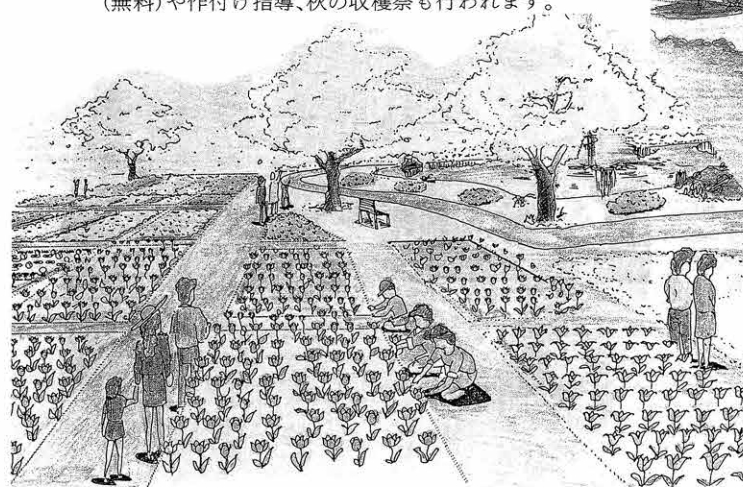

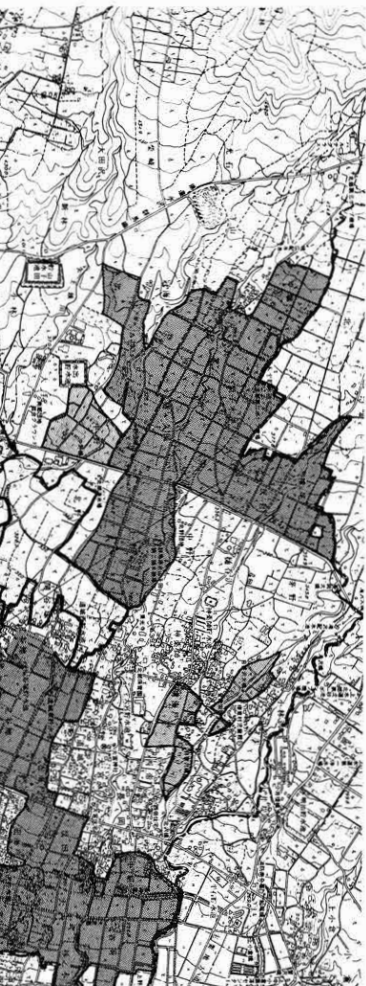

機械化の導入で 営農の近代化

進む土地改良事業

土地改良事業は、これまでの狭小で不整形な田や畑の区画を整えたり、農地の集団化を図るとともに、細く曲がりくねった道路や用排水路を広くまっ直ぐにし、機械化の導入と営農の近代化を図ろうとするものです。本村では、これまでに県営の群馬用水事業のほか、防衛の補助による村営事業や地域改善対策事業などにより、六百四・九ヘクタール（全農地の七一％）が完了しています。

本年度は関谷塚地区と上野地区で実施されます。

山子田の関谷塚地区は、防衛の補助事業として行われるもので、桑園を中心とした二十五ヘクタールの農地（一部宅地等を含む）が整備されます。すでに先月から工事に取っかかっており、来年の三月下旬までには面的整備が完了し、昭和六十五年

度には、換地処分登記となる予定です。なお、総事業費には約一億二千万円を見込んでいます。広馬場の上野地区は地域改善

対策事業として行われます。地区の総面積は九・六ヘクタール

（一部宅地等を含む）で、本年度に面的整備工事、六十四年度には換地処分登記が行われます。総事業費には約五千四百万円が見込まれています。

六十二年度で面的整備工事が行われた山子田の柳沢地区（防衛の補助事業）では、本年度、道路舗装工事が行われます。地区内の幹線道路を中心に、総延長千八百二十二メートル（幅員は四ないし五メートル）が舗装となります。

凡	例
防衛事業	
群馬用水事業	
その他の事業	

健康増進と仲間づくり

ゲートボール場

いまやゲートボールは、お年寄りの生活になくはない存在となっています。人気の秘けつは、だれでも手軽に楽しめる点にあるようで、健康増進や仲間づくりにも大いに役立っています。

村のゲートボール場は現在、2、7、9、10、14、17区地内にあり、全部で8面（9、17区地内は2面）となっています。

本年度の設置場所は12区地内で、来年春のオープンを目指しています。

ゲートボール場は今後、すべての区につくりたいと考えています。



▲前年度完成した10区地内のゲートボール場



▲造成がはじまった12区地内のゲートボール場

▶ 大山祇神社



神社やお寺などにはたくさん
の樹木があり、自然が豊富
に残されています。これをさ
らに整備して、より多くの人
にいいの場として利用して
もらおうとするのが、修景美
化事業です。

この事業は県から補助金を
受け、市町村が事業主体とな
って行うもので、遊歩道やベン
チの設置のほか、四季の変
化が楽しめる広葉樹の植栽な
どが行われます。

本村では62年度において、
新井の大山祇神社で実施され
ました。本年度は、新井八幡
宮と大山祇神社（第2期分）
で実施されます。

神社やお寺を公園化 修景美化事業

▶ 新井八幡宮



土地改良事業施行図

本年度実施地区



安全な遊び場所

ちびっ子広場

子どもたちに安全な遊び場をと、昭和四十九年
から実施されているちびっ子広場設置事業。これ
までに、北原（十一区、笹熊集会所内）、中ノ前
（十七区、旧相小跡地内）、神田（七区地内）、
八幡（八区、八幡神社境内）、聖宮（十四区、聖
宮神社境内）、字輪寺（十九区、字輪寺境内）、
大宮（二区、大宮神社境内）、井戸尻（十八区公
会堂内）、児童館（三区地内）、つつじヶ丘（二
十区地内）の十カ所に設置されています。
ちびっ子広場には、鉄棒やぶらんこ、すべり台
などの遊具が設けられ、子どもたちにとっては絶
好の遊び場。本年度は、十区と十三区地内に設置
されます。



▲ちびっ子広場が計画されている
13区の琴平神社境内



▲10区に設置されたちびっ子広場

快適な生活環境づくり

道、コミュニティ、防火水槽、農道、林道などは年次計画で

▶①地域改善対策事業 台・滝沢線②改良舗装③4m④457m



※写真説明中①は事業名称または路線名②は工事内容③は幅員④は延長

▼①台・柳沢線②改良舗装③5m④180m



建設事業は長期計画

みなさんの日常生活を、安全でより快適にするために、村では毎年、防火水槽や生活道路、農道、林道、各区コミュニティセンターなどを整備しています。これらについては、みなさんの暮らしの中で欠かすことのできない重要なものばかりで、できるだけ早期に整備したいと思っています。しかし、村の財源には限りがありますので、これらを整備していくには長い年月が必要になってきます。そこで村では、長期的な視野に立った年次計画を組み、段階的に事業を実施しています。

このページでは、これらの中から、本年度実施される主なものを紹介します。

地域づくりの拠点 コミュニティセンター



53
を皮
9、
成し
4年



▲①布海道地区内農道②改良舗装③4m④173.3m



▲①小規模土地改良事業・中組農道②改良舗装③4m④210m

▶①村道十日市1号線外②改良舗装③4m④330m



▶①川端地区小規模土地改良事業②改良舗装③4m④100m



備えあれば患えなし 防火水槽新設工事

7カ所に新設

防火水槽は現在、村内194カ所に設置されており、毎年2から7カ所ずつ増やしています。本年度は、村内7カ所で新設されます。



▲①村道新井高塚5号線外②改良舗装③5m④669.9m



▲①村道新井堀の内2号線外②改良舗装③5m④142m

●印 防火水槽新設カ所

より
生活



林道整備 新井盗人越線

林道新井盗人越線は、上野原地域林業振興促進協議会（榛東村、吉岡村、伊香保町で構成）が行う林道整備事業として、上野原林道（吉岡村から伊香保町へ通じる道路で、全線改良舗装済み）とともに、改良舗装が進められています。

この事業に要する費用のうち、2分の1は県が補助してくれ、残りについて、三町村が一定の基準により負担することになっています。



- ①村道上野幹線
- ②舗装改修③6・5m
- ④100m



本年度は8

コミュニティセンターに12区で建設され切りに、これまで5、4、2、1、14、7区でいます。本年度は8は13区で建設されます



▲①村道八之海道33号線外2②改良舗装③4m④306m



▲①村道上サ3号線②改良舗装③4m④95m



▲①村道八之海道23号線②改良舗装③4m④333m



▲①団体営農道整備事業 宿・井戸尻地区②改良舗装③5m④631m

- ①地域改善対策事業 宮室
- ②舗装③4m
- ④194m



- ①下の前34号線②改良舗装③4m④244・6m



近代経営の第一歩

商業活性化研究会が発足

みなさんが村内の商店でどのくらいの
買い物をしているかを示す購買率は、昭
和60年現在で48.5%となっています。そ
こで、この購買率をさらに引き上げ、商
業の活性化を図ろうと、村ではこのほど、
商工会とタイアップして『商業活性化研
究会』を発足させました。

本村は、ここ十年来、高崎や前橋、渋川などのベッドタウンとして、急激に人口が増えています。しかし、前述べた購買率は、純い伸び率にとどまっております。本村の商業的地域性（高崎や前橋、渋川の商業圏に属する）や自動車保有率の上昇、大型店の郊外進出などを合わせ考えると、今後、この購買率を上昇させていくことは、なかなか難しい状況にあるといえます。このような状況の中で、購買率を高め、商業者の経営意欲を

さらにかきたてていくには、抜本的な改善策が不可欠となっています。十一月に行われた研究会では、商業活動に豊富な知識と情報を持つ群馬銀行より講師

を招き、消費者のニーズ、繁昌店の例、交通手段の変化にともなう立地条件の変遷などのほか、本村の商業を活性化させるための改革案について講義を受けました。

この研究会は、村と商工会、民間金融機関で組織され、今後定期的に会議を開催し、本村にあつた商業を発展させていくことにしています。



商品別買物出向先

(単位：%)

買物場所	生鮮食品	一般食品	呉服・反物	洋服	・Yシャツ・ブラウス	下着類	靴・バッグ	時計・メガネ・カメラ	家庭電気製品	家具・インテリア	医薬・化粧品	スポーツ用具・楽器	本・文房具	日用雑貨	合計
榛東村の商店	65.2	65.4	5.1	6.9	6.7	15.3	2.3	1.4	32.6	4.5	45.4	3.7	32.0	55.8	26.3
前橋市の商店	10.3	10.3	46.9	37.4	36.3	28.8	37.2	39.2	26.6	34.2	22.4	41.6	24.0	11.1	27.9
高崎市の商店	4.4	3.0	22.5	21.0	18.7	16.7	20.2	24.6	12.4	33.4	6.3	23.1	7.4	5.3	14.9
渋川市の商店	8.9	8.4	17.4	20.1	23.0	24.6	20.7	28.6	13.4	23.2	16.4	23.4	20.9	13.0	18.4
箕郷町の商店	1.9	1.6	1.5	2.5	1.9	1.9	0.3	3.2	1.8	0.3	2.5	1.5	2.3	2.2	1.8
群馬町の商店	9.1	11.2	4.2	10.9	12.1	12.2	18.2	1.1	6.9	2.9	5.3	5.6	8.5	12.2	9.1
他の市町村の商店	0.2	-	2.1	0.4	1.1	0.5	0.6	1.0	6.1	1.0	1.1	0.5	4.5	0.2	1.3
東京都の商店	-	0.1	0.3	0.3	0.2	-	0.5	0.2	0.2	0.2	0.6	0.6	0.4	-	0.2
他の県外の商店	-	-	-	0.5	-	-	-	0.7	-	0.3	-	-	-	0.2	0.1
合計	100.0	100.0	100.0	100.0	100.0	100.0	100.0	100.0	100.0	100.0	100.0	100.0	100.0	100.0	100.0

※調査は昭和59年中。自動車および燃料は除く。

資料：群馬県買物動向調査より

受賞おめでとうございます

本村が最優秀賞

「昭和63年度県花いっぱい運動コンクール」——地区の部
(県新生活運動協議会および毎日新聞前橋支局主催)



花いっぱい運動

昭和六十二年共同募金高額寄付者として県知事より感謝状が贈られました。

社会福祉

民生・児童委員功労章

松岡 福雄さん(8区)

十四年にわたって活躍されている功績が認められ、県知事より表彰されました。

民生・児童委員功労章

清水 ヤエさん(9区)

十年にわたって活躍されている功績が認められ、県社会福祉協議会長より表彰されました。

模範母子世帯表彰

三俣 勝江さん(4区)

他の母子家庭の模範として県社会福祉協議会長より表彰されました。

国民健康保険

本村が知事表彰

国民健康保険の運営にあたり、健全財政に務めたほか、事業運営が他の模範であったため、表彰されました。

学校給食

日本医師会表彰

県知事より感謝状

田中 恒市さん(1区)
湯浅 昭子さん(10区)

共同募金

本村が全国表彰
群馬県共同募金会榛東分会が、募金活動の功績を認められ、中央共同募金会より表彰されました。



五平餅

いまや食生活はグルメの時代。市販のものに飽きたせいか、手づくりのものが好まれているほか、地域に古くから伝わっている「ふるさとの味」が見直されています。五平餅は、長野県下伊那郡で古くからつくられていて、あちらではちょっとした名物になっています。村の生活改善グループでも、数年前から独自の五平餅づくりに取り組み、いまでは押しも押されぬしんとう五平餅ができ上がりました。食べた人からは、「これぞグルメ好みの味」と絶賛されています。

五平餅のつくり方

材料(5~6人前)
 白米1升 竹串(割替で良い)
 ごまだれ——ごま大さじ6 みそ大さじ1 さとう100g
 塩小さじ1 しょう油大さじ1
 みりん少々
 ※この他、くるみだれも同様な分量で作れる。
つくり方
 たれ——ごまをよくすりおろし、(くるみだれも同様) 砂糖、みそ、しょう油、塩とよくまぜ合わせる(たれにさんしょなどを加えると、一層おいしい風味が出ます)。
 五平餅 ①ごはんは、普通より少しかために炊く(残りごはんでも良い)。
 ②炊き上がったごはんを良くす



りつぶす(半分以上つぶれるようにする)。
 ③適当な大きさにまるめ、串にさし、平たくだ円形に整える。
 ④炭火で焼いて、少しこげ目をつける(フライパンで焼く時は油は使わず、中火で焼いてこげ目をつける)。
 ⑤焼いた餅の両面にたれをつけて、もう一度弱火で焼いてできあがり。
 ※たれは、先につくっておくか、炊飯している時につくっておくと手順がよい。
 (つくり方で、さらに詳しく知りたい方は☎五四一五〇二早川まで)

トピックス

ゴルフでリフレッシュ

榛東レディースゴルフクラブが発足



▲榛名CCで行われた実技講習会

今やゴルフは、手軽に楽しめる庶民のスポーツとなり、ゴルフ場もいたるところにできています。最近では、サラリーマンの間で愛好者が増え、空前のゴルフブーム。本村においても、13年ほど前にゴルフ愛好会が発足し、現在では榛東ゴルフクラブ(会員230人)として、村の体育協会にも加盟しています。

一方、ゴルフは、スポーツとしての魅力のほか、心身のリフレッシュにも役立つことから、女性の間でも急速に愛好者が増えてきました。そこでこのほど、女性のゴルフ熱の高まりを受け、『榛東レディースゴルフクラブ』が発足しました。このクラブには、主婦やOLなど31人が入会し、今後、講習会やコンペ(競技会)などで正しい基本を身につけ、ゴルフをさらに楽しいものにしていくことになりました。

※入会を希望される方は、内海☎54-2331または、教育委員会☎54-2573まで。

参加者の声



柴本 久枝さん (6区、主婦)

日ごろ運動不足だったので、何かスポーツをと思い、半年程前から始めました。ゴルフは歩くので健康にいいですし、ストレス発散にも最適ですね。クラブが発足し、仲間が増えたので一層楽しくなりました。

県警本部長表彰

岩田 久さん(2区)

防犯

萩原 昭男さん(10区)
 萩原 栄一さん(10区)
 細野勤十郎さん(14区)
 湯浅 好男さん(6区)
 高野辺安次さん(3区)

農林水産大臣感謝状

次の方々が、農林水産統計の協力者として、農林水産大臣より感謝状を授与されました。

統計

瀬尾 文子さん(5区)
 長年にわたり学校給食と生徒の体位の向上、および、地域の食生活の向上に寄与した功績が認められ、日本医師会長より表彰されました。

消防

防犯活動の功績が認められ、県警本部長より表彰されました。
 次の方々が表彰されました。(敬称略)
 ★永年勤続退職消防団員表彰(村および県消防協会)
 岩田好雄(12区)、柳岡伸一(4区)——合せて消防庁長官より銀杯の伝達受ける、青木武(5区)、飯塚永一(10区)、高橋一美(19区)、以下、合せて精進章と精勤十年表彰(県消防協会)を受賞、深津昇(1区)、一倉明司(18区)、石川洋一(3区)、星野昌一(3区)、小川正彦(16区)

精進章および精勤十年表彰

柳岡稔(4区)、一倉嘉緒(13区)、松岡稔(8区)、岸正信(2区)、萩原正(5区)、竹内孝信(1区)、新井文雄(9区)、高橋幸一(12区)、阿久沢隆明(11区)、小林豊(15区)、富沢正久(14区)
 ★精勤十年表彰
 金井照昭(4区)、近藤隆(7区)、高橋武(11区)、松下晴一(3区)、新藤彰(12区)
 ★無火災分団表彰
 第二分団(長岡地区)は二年間無火災でした。

カマクラ レポート

▼大会議室で行われた芸能披露



芸能と文化を一堂に 村民文化祭

村民の芸能と文化を一堂に集めた第十八回村民文化祭が、十一月二十日から二十三日まで四日間にわたり、農民研修館で開かれました。二十三日に大会議室で行われた芸能発表会には、カラオケや詩吟、踊りなどに五百五十八人の発表者が、また、会議室や和室などを利用した作品展には、絵画や書道、盆栽や手芸など、三百六十五人から四百四十八点の作品が展示され、訪れた人々の目を楽しませていました。



▲作品展示コーナー

十八区が王者復活

第十九回村民駅伝大会

十一月二十日、第十九回村民駅伝大会が、北小校庭を発着点とする村内一周コース（八区間 二区間以降そのまま首位を守り 二十四・三キロ付近に、十九区間を、完全Vという形で飾りまし

た。

成績は次のとおりです。

- 【区対抗】①18区（1時間22分22秒）②1区（1時間23分16秒）③9区（1時間23分26秒）④7区⑤6区⑥12区

- 【区間賞】第1区間 高橋伸治（18区）第2区間 榎本雄二（6区）第3区間 清水克哲（1区）第4区間 山口倫史（18区）第5区間 浅見真（6区）第6区

- 間 川村真信（20区）第7区間 安藤勝（7区）第8区間 新藤

▶優勝を喜ぶ十八区チーム



彰（12区）

（敬称略）

事故って、こわ〜い 園児を対象に交通安全教室

正しい交通ルールを身につけてと、このほど、幼稚園と保育園で交通安全教室が開かれました。

この教室には、渋川警察署のおまわりさんと村の交通安全会のみなさんが指導にあたり、横断歩道の正しい渡り方などを勉強しました。



▲ダミーを使つての衝突実験



▲一般優勝を飾つた選抜チームのみなさん

第三十八回日本のまんなか渋川駅伝が、十一月二十三日、渋川市役所を発着点とする五区間・二十三・六キロのコースに、三十五チームが参加して行われました。その結果、本村から出場した選抜チームが、一般の部で優勝（総合二位）したほか、第四区間を走つた十八区の高橋伸治さんが、区間優勝に輝きました。

榛東チームが優勝

日本のまんなか渋川駅伝

機械器具などを点検 消防団が秋季点検

消防団が秋季点検



▶消防自動車の点検

火災シーズンを迎えるあたり、消防器具などを点検し万に備えようと、11月27日、消防団の秋季点検が北小校庭で行われました。

この日は、消防自動車の点検をはじめ、小隊訓練やポンプ操法などが披露されました。

とうかんやは いいもんだ

長岡地区で世代間交流事業



▲おじいちゃんたちからとうかんやづくりを教わる子どもたち

古き文化を子どもたちに知ってもらうと、11月27日、長岡集会所において世代交流会が行われました。

この交流会は、長岡地区の長寿会員と子ども会員の間で行われているもので、この日子どもたちは、おじいちゃんたちから、とうかんやの作り方やいわれを教わったり、もちつきなどを体験しました。

わだいにしひがし

若いのに がんばってますね

13区の清水さんを取材訪問
タレントの石橋正次さんが



▶石橋正次さん(左)からインタビューを受ける清水さん



◀取材終了後、家族のみなさんと記念撮影

♪夜明けの停車場に♪
降る雨はつめたい♪
なつかしい曲ですね。これは、石橋正次さんが十数年前に大ヒットさせた曲です。思い出していただけたでしょうか。
あの石橋正次さんが、このほど、十三区の清水富士男さん造船会社経営 三十四歳 宅を訪問し、話題となっています。
今回の訪問は、某月刊誌が正月特集として企画した、「群馬の青年実業家」に、石橋さんがインタビュー役を務めたためで、訪問を受けた清水さんは「雑誌に紹介されるのはもちろん、有名なタレントさんが取材にきてくれて光栄です。これをはげみに、今後でもいい仕事をしていきたいですね」と、喜んでいました。

広報クイズ

今月もがんばって下さい。家族みんなで解いてね。応募方法は回答用紙に書いてあります。

十二月三十一日までに応募して下さい。正解者の中から抽選で三十人に記念品をお贈りします。

★たてのカギ

①もういくつ寝るとっ。

②日本独特のしびい。

④学校○○○○○は栄養のバ

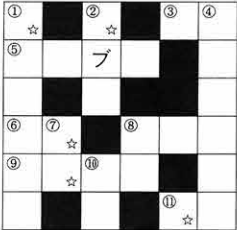

(☆をつなげてひとつの言葉にしてね)

⑦大豆をむして、こうじと塩を食べましょう。



- ⑧混ぜ、発酵させてつくる調味料
- ⑨商工会のみなさんが、村内のあちこちにたててくれた看板に書かれている標語は、捨てるな空き○○。
- ⑩てこでは作用点と支点、それについて。
- ★よこのカギ
- ③春、夏、秋、冬。
- ⑤お父さん、トイレの中では読まないでネ。
- ⑥ト○○は広いな、大きいな♪

ふるさとの歴史を探る シリーズ

古墳というと、仁徳天皇陵古墳のような非常に大きな前方後円墳や、飛鳥の高塚原古墳の見事な壁画が最初に思いつくかぶのではないのでしょうか。最近では、藤の木古墳の調査についてのニュースが、連日のように新聞やテレビで報道されています。さらびやかな冠や帯等の装身具は、そのものだけを見ても、とてもすばらしいものだと思いますし、高崎市の観音山古墳から見つかった帯や銜金具と同じ様なものがその中にあると聞くと、さらに古代のロマンに夢が広がります。
ずいぶん昔のことになります。中学生だった弟を、茨城県の前野の見学に連れて行ったことがあります。ちょうど、前回お話しした長久保の古墳群と同じ様な、あまり大きくない古墳がいくつもあつて見ました。「これが古墳だよ」とおしえても、弟はキョロキョロするばかりで、なかなか古墳に気がつきません。弟の頭のなかにあつたのは、学校で教わつて、教科書の写真を見たことがある、大きな前方後円墳の姿だったのです。上の方ばかりを見

古墳の時代



▲村内で最大の高塚古墳(前方後円墳)

忘れたらならないのは、こうした知恵の源は人々の生活の中から編み出されたものだということです。人々が田畑を耕し、新しい土地を開拓する営みが、新しい時代を切り開く礎となつていっています。(県立歴史博物館 洞口正史)

ている彼に、目の前の、この小さな小山も古墳なんだということを納得させるのは、なかなか難しかったことを覚えていいます。大きな古墳、すばらしい出土品のある古墳ばかりが古墳ではありませぬ。
田畑から、より多くの実りを得るためにたくさんの人々が工夫し、知恵をしほります。小さな古墳はそれぞれの地域で、こうした村人の知恵を集め、指導者となつた人々の墓でしょう。これらの知恵が、古墳をつくる上にも生かされます。大きな古墳、すばらしい古墳をつくる上には、さらにたくさんの方々の知恵が集められます。時には、中国大陸や、朝鮮半島の人々の知恵もかりてつくられます。

前回の答えと当選者

広報二百一十号のクイズの回答は、五十六通寄せられ五十一通が正確でした。抽選で次の三十人の方に記念品をお贈りしました。カッコ内は年齢。(敬称略)

- ⑧一本足の見張り役は？。
- ⑨車の燃料で一番多く使われているものは？。
- ⑩一万の一万倍は？。
- ⑪区土屋栄一(76)
- ⑫森田五郎(7)
- ⑬城田美香(12)
- ⑭星野真奈美(5)
- ⑮4区竹田由美子(12)
- ⑯5区阿部洋平(10)
- ⑰6区土屋栄一(76)
- ⑱7区岡部智恵
- ⑲2区岸千恵子(9)
- ⑳3区小山サワ(72)
- ㉑松岡紗織(8)
- ㉒富沢美貴子(10)
- ㉓11区内海水子(43)
- ㉔小池智(11)
- ㉕12区牧口ゆきみ(9)
- ㉖13区安達弘徳(10)
- ㉗小野関龍洋(6)
- ㉘14区細野裕美(11)
- ㉙15区金井文雄(44)
- ㉚16区小林由香(9)
- ㉛須田えりこ(8)
- ㉜広橋雅子(28)
- ㉝17区藤井恭子(16)
- ㉞20区牟田洋介(9)
- ㉟山田豊(8)
- ㊱徳田弘之(14)
- ㊲吉竹純平(5)
- ㊳宮下ちづ子(48)

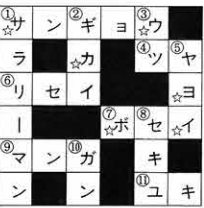

(カサイヨボウ)

わが家のアイドル

9区 小西 裕太ちゃん 一歳一カ月



俊一・尚美さんの長男
「思いやりのある明るい
子に育ってネ」

写真を送ってね

係では、わが家のアイドルを募集しています。対象は生後6カ月から1歳半までです。写真のうらに赤ちゃんとお親の名前、親の願いを書いて、企画広報課まで送ってください。



▲蓮花寺境内にある百々万遍供養塔



百々万遍供養塔

長岡の蓮花寺境内の隅にあるこの百々万遍供養塔は、行者（仏道の修行者）であった仏任により、百々万遍（百〇九年）に建立されたものです。その昔は、この塔のまわりに善男善女が集い、念仏を唱え体をゆすって塔を周回したとの伝えがあります。

現在建っているものは、明治三十三年に再建されたもので、高さ四・八尺、最大幅一・七五尺の規模を誇り、円筒形の塔身には阿弥陀如来像のほか、法号、仏語、梵字（古代インドの文字）などが刻まれています。

なお、この百々万遍供養塔は、昭和四十六年に、村の文化財に指定され、大切に保存されています。

24

の名所・旧跡

広報ギャラリー



ほくたちわたしたちの作品

群馬県明るい選挙啓発
ポスターコンクール
佳作作品
山岸 政樹くん
(榛中1年・4区)



お母さん忘れなで

- 乳児検診 1月10日(火)PM1:30～
対象は昭和62年10月、63年3月、6月、9月生まれの児
 - 3歳児検診 1月12日(木)PM1:30～
対象は昭和60年10月1日から同年12月31日までに生まれた児
 - 妊婦相談 1月19日(木)PM1:30～
対象：出産予定月が来年3月～5月
 - 母子歯科クリニック 1月19日(火)PM1:30～
対象は昭和62年12月、63年1月、2月生まれの児と母
- ※場所はいずれも農民研修館

お元気ですか

肝臓を守りましょう



肝臓は、肋骨と胸骨の影に隠れ、ひっそりと、タンパク質や活動のもととなるエネルギー（ブドウ糖）をつくるほか、脂肪をエネルギーに変え、脂肪を消化する胆汁酸をつくり、体に合ったアルコールや有害物を解

いてふれたいと思います。肝臓は、肋骨と胸骨の影に隠れ、ひっそりと、タンパク質や活動のもととなるエネルギー（ブドウ糖）をつくるほか、脂肪をエネルギーに変え、脂肪を消化する胆汁酸をつくり、体に合ったアルコールや有害物を解

役割をはたします。この必須アミノ酸を多く含むのが、肉や牛

忘年会・新年会と、今年も胃腸や肝臓を酷使する季節を迎えました。そこで今回は、物言わず黙々と働きつづける肝臓についてふれたいと思います。

①肉、牛乳、卵などのタンパク質食品は十分にタンパク質や糖質、脂肪、ビタミン、ミネラルなどの栄養素は、すべて肝臓を丈夫にするために大切なものばかりですが、とくにタンパク質は重要です。体のタンパク質を合成したり有害物の解毒には、体内ではつくられず外から補わなければならない、必須アミノ酸が重要な役割をはたします。この必須アミノ酸を多く含むのが、肉や牛

毒するなど、重要な仕事を続けています。それに肝臓は「沈黙の臓器」と言われるほど、少しぐらい具合が悪くても、弱音を吐かずに黙々と働き、よほどひどくやられないかぎり、めつたなことでは症状を現わしません。では、こんなけなげで重要な肝臓を守るには、どのようにしたらよいでしょうか。

②アルコールと上手につき合う
乳、卵です。

③クスリの乱用を避けよう
クスリは本来、私たちの体にとっては異物であり、毒なので、むやみに乱用しないこと。

こちら保健婦です

- おめでた***
●●●●●おくやみ
- *お誕生おめでとうございます*
- 6区 三俣 貴弘ちゃん
(和也さん長男) 9月10日生
- 11区 伊藤 護ちゃん
(典之さん長男) 9月10日生
- 9区 松岡 拓哉ちゃん
(貴之さん二男) 9月11日生
- 1区 梅田 賢ちゃん
(優那さん二男) 9月14日生
- 20区 日下部絵美ちゃん
(正志さん二女) 9月16日生
- 5区 狩野 哲ちゃん
(弘幸さん二男) 9月20日生
- 12区 蜂巣 智代ちゃん
(三代衛さん二女) 9月22日生
- 3区 岩田ちひろちゃん
(彦一さん長女) 9月29日生
- 9区 馬場あさみちゃん
(浩さん長女) 10月9日生
- 20区 金安みどりちゃん
(保さん三女) 10月12日生
- 20区 加納末由希ちゃん
(新一さん長女) 10月14日生
- 16区 小川 哲也ちゃん
(稔さん長男) 10月17日生
- 13区 一倉紗奈恵ちゃん
(尹史さん二女) 10月23日生
- 10区 森 亜利沙ちゃん
(正貴さん長女) 10月24日生
- おくやみ申し上げます
- 6区 阿久澤昇吉さん
(秋原 タカさん) 83歳
- 10区 羽鳥和田四郎さん
(清水新太郎さん) 85歳
- 13区 清水新太郎さん
(アキさん) 84歳

村のうごき

人口 11,377人 (男 5,960人、女 5,417人) 世帯数 3,316戸……………11月1日現在