

第7次榛東村総合計画

第3期榛東村総合戦略



総合計画の策定

総合計画は、本村の将来のあるべき姿を住民と共有し、その実現に向けた施策の方向性を示した村の未来予想図です。人口減少や少子高齢化、社会経済情勢の変化など多様な課題に対応しながら、村の持つ魅力や資源を活かし、誰もが安心して暮らせる持続可能なまちを実現するため、村民アンケートやワークショップ等の意見を基に、学識経験者、教育関係、農業関係をはじめとした各種団体の代表で構成する榛東村総合計画審議会において検討を行い、「第7次榛東村総合計画」を策定しました。本計画では、総合計画の基本構想・基本計画の枠組みの中に総合戦略を位置づけ、両計画の整合性を確保します。

計画の構成と期間

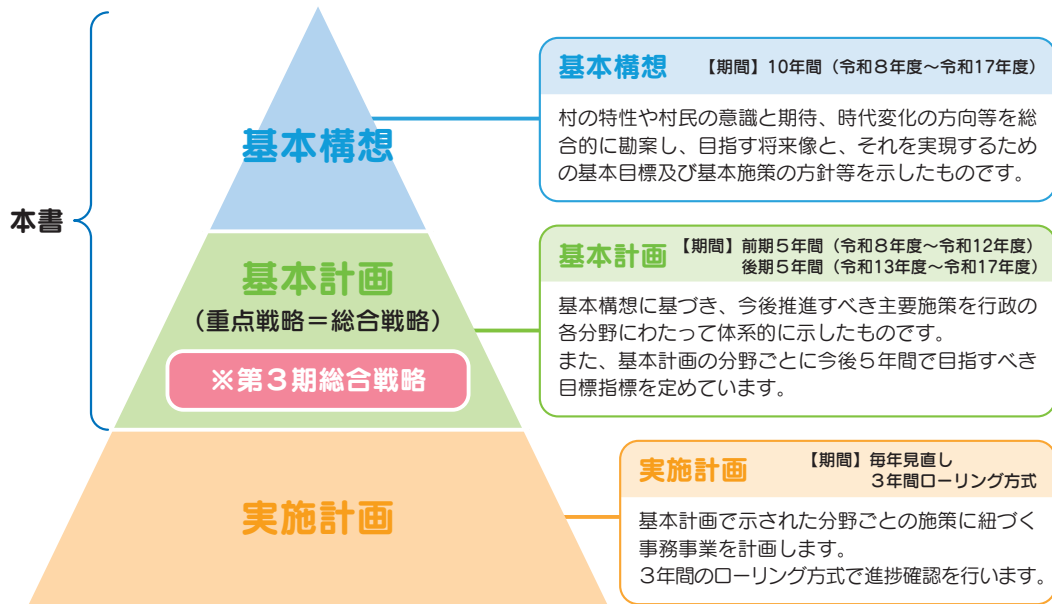

※本計画は、第3期榛東村総合戦略（まち・ひと・しごと創生総合戦略）を包含しています。

計画期間は、基本構想を10年間、基本計画を前期・後期の5年間ずつとします。

計画開始から4年目と5年目で後期基本計画の策定を行うとともに、必要に応じて基本構想についても見直しを行うか検討することとします。

住民アンケートによる今後の愛着度・定住意向について

調査概要

榛東村の定住意向をはじめ、今後期待するまちづくりの方向や各分野における施策要望など、住民の意識構造の実態を把握し、計画づくりの基礎資料とするため、アンケートを実施しました。

調査対象	村内在住の全住民 (18歳以上)	配布数	2,000
抽出方法	無作為抽出	有効回収数	916
調査方法	郵送法 (WEB回答併用)	有効回収率	45.8%
調査期間	令和7年12月		

調査結果

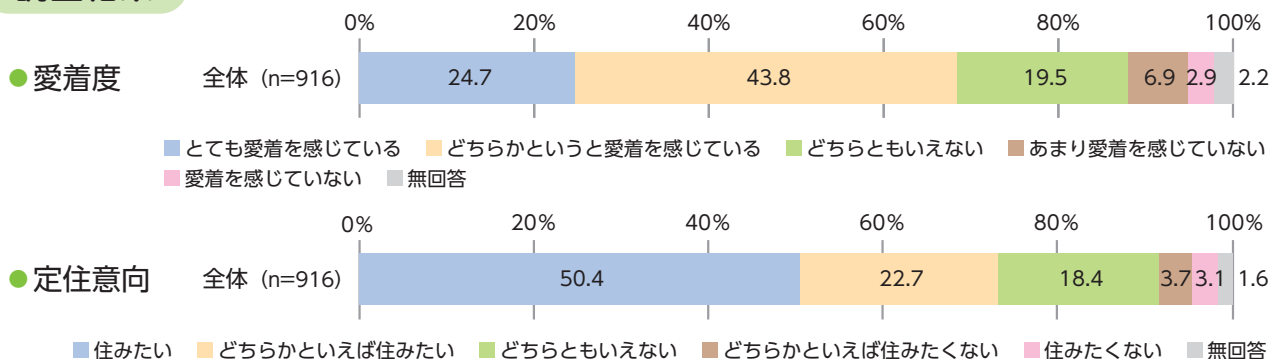

人口の推移と将来推計

本村の人口は一貫して減少傾向で推移しており、今後も減少していくことが見込まれています。将来推計はいくつかの結果が公表されていますが、本村独自の推計では、令和42年(2060年)に約12,000人程度になる見込みです。

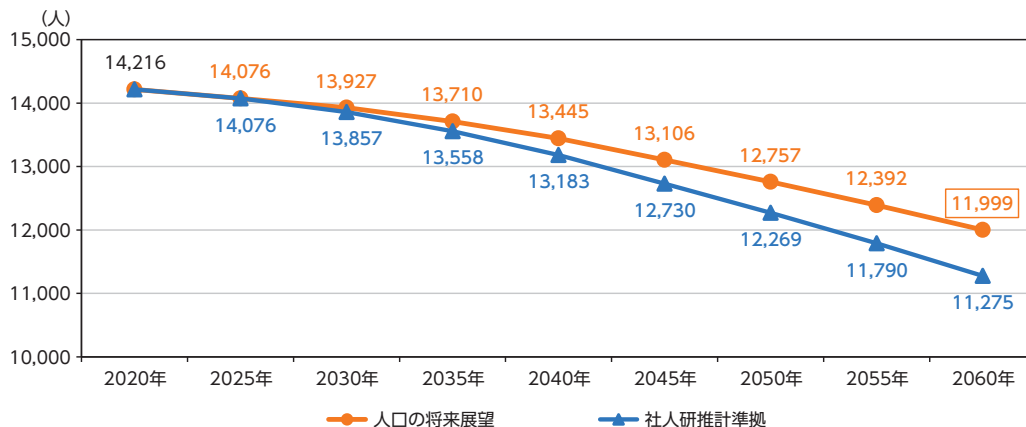

人口の将来展望 (年齢3区分人口及び比率)

年少人口は緩やかなペースで減少し続け、年少人口比率も緩やかに低下し続けます。

生産年齢人口は徐々にペースを緩めながら減少を続けますが、生産年齢人口比率は令和32(2050)年を境に上昇に転じます。

老年人口は、増加傾向から令和27(2045)年を境に減少に転じ、老年人口比率は令和37(2055)年まで上昇し続け、その後減少します。

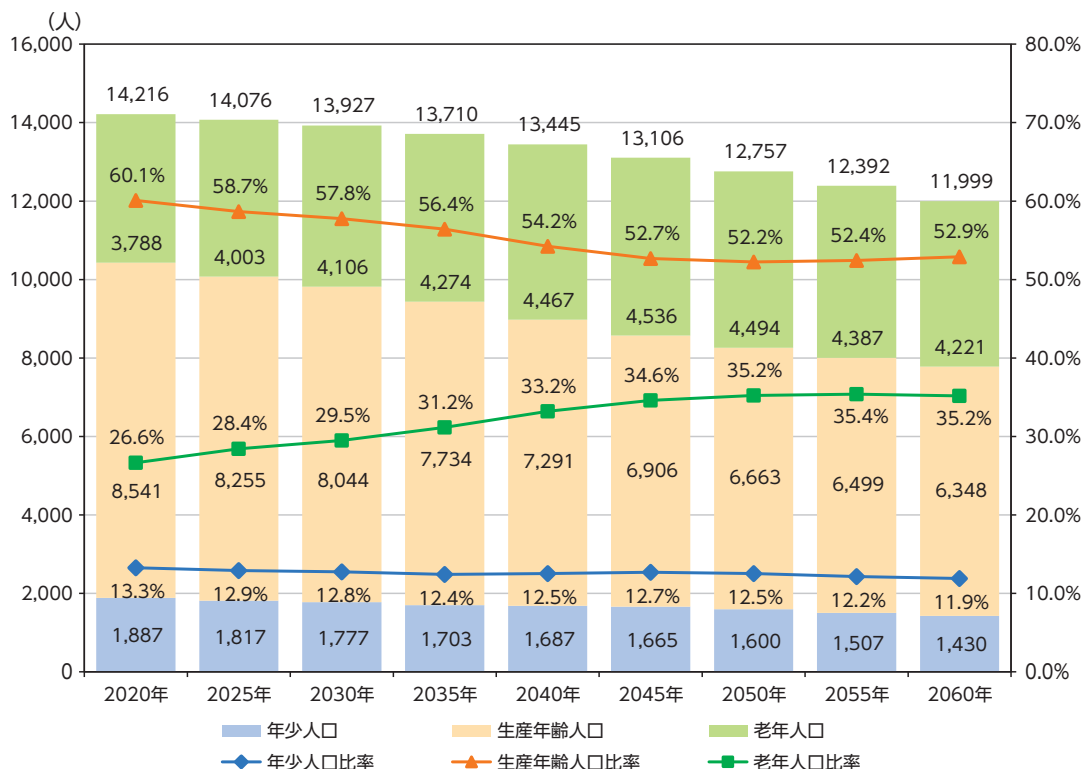

地域幸福度 (Well-Being) から見える榛東村の現在地

アンケート調査では、従来の満足度や要望把握に加え、住民一人ひとりが感じる「暮らしやすさ」や「幸福感 (Well-Being)」について把握しました。

1 地域幸福度 (Well-being)

地域幸福度 (Well-Being) とは、身体的・精神的・社会的に良好で満たされた状態を指す概念で、単に病気がないことではなく、個人の権利や自己実現が保障され、持続的な幸福を感じられる状態を意味します。

主観指標

【アンケートによる主観データ】

- ・各自治体が集めたアンケートデータをもとにしている
- ・「幸福感 (Well-Being)」を算出したもの
- ・時系列での比較に強い

2 地域幸福度 (Well-Being) 指標

地域幸福度 (Well-Being) 指標とは、住民の「暮らしやすさ」と「幸福感 (Well-being)」を数値化・可視化する指標です。指標は、大きく分けて「客観的指標」と「主観的指標」の2つを組み合わせることで評価されます。

客観指標

【オープンデータによる客観データ】

- ・各種オープンデータ等をもとにしている
- ・「暮らしやすさ」を測定したもの
- ・分野間などの比較に用いる

調査の結果、榛東村では「現在の暮らしの幸福度」や「地域への愛着」は比較的高い水準にある一方で、「5年後の自身の幸福度」や「働き方・収入面」に対する評価は相対的に低く、将来への不安が見られました。

これらの結果から、榛東村は「今は暮らしやすいが、将来に向けた安心の積み上げが求められる段階」にあると整理できます。総合計画では、このWell-Beingの向上を最大の目標と捉え、各施策の充実に努めます。

榛東村のWell-Being指標

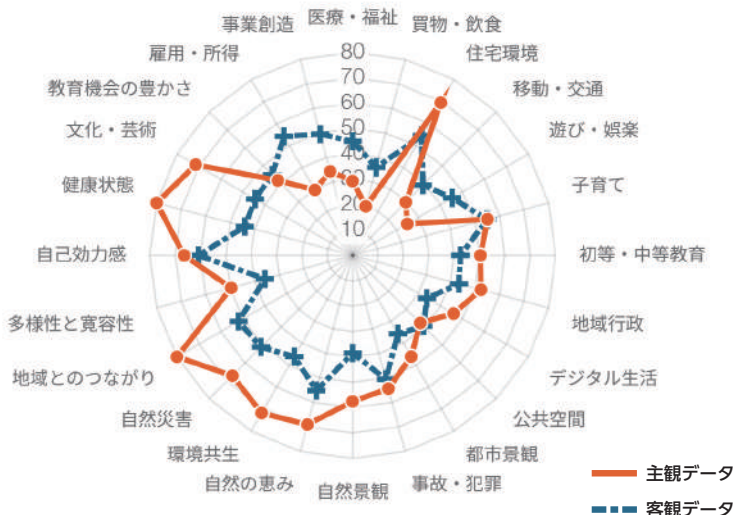

【出典】2025年度版 (令和7年度版) Well-Being個別調査

	主観	客観
医療・福祉	29.3	45.0
買物・飲食	20.0	35.9
住宅環境	69.5	54.6
移動・交通	29.7	39.2
遊び・娯楽	24.9	45.3
子育て	55.1	54.9
初等・中等教育	50.4	42.5
地域行政	52.4	43.4
デジタル生活	45.9	33.8
公共空間	37.7	39.5
都市景観	46.1	35.7
事故・犯罪	54.4	50.6
自然景観	57.6	38.5
自然の恵み	69.1	55.2
環境共生	71.8	46.1
自然災害	67.1	51.1
地域とのつながり	80.0	52.0
多様性と寛容性	49.6	35.8
自己効力感	66.5	60.8
健康状態	80.0	44.0
文化・芸術	71.5	44.4
教育機会の豊かさ	41.8	44.9
雇用・所得	29.8	54.2
事業創造	34.3	49.5

第7次榛東村総合計画 むらづくりのキャッチフレーズ

enjoy SHINTO ～暮らしも遊びも仕事も～

「enjoy SHINTO ～暮らしも遊びも仕事も～」は、村民一人ひとりの生き方や価値観を尊重し、誰もが自分らしく、前向きに日々を楽しめる“むら”を目指すキャッチフレーズです。

限りある資源の中でも、行政としてできることに真摯に取り組むとともに、村民、企業、団体、地域が力を合わせ、支え合い、応援しあえる、やさしさにあふれた社会の実現を目指します。

人生にはうれしいことも、つらいこともあります。その中に“楽しさ”を見いだしながら、自分らしさを発揮できる環境づくりを進め、暮らし・遊び・仕事のすべてが充実する持続可能なむらづくりを推進します。



人生100年時代

妊娠・出産、学び、働き、子育て、そして心豊かな老後へ。人に寄り添い、変化するライフスタイルや多様な価値観を尊重する理念のもと、村民一人ひとりが自分らしい色で人生を描ける

子育て環境の充実



幼少期

多様な関わりで子育てをサポート

豊かな自然環境と充実した日々の生活の中で、様々な体験をすることや、親が育児の不安や負担から解放され、心にゆとりを持って子どもと向き合えるようにすることが大切です。村では、親子が気軽に集い、交流できる安全な遊び場や居場所を提供するとともに、相談体制の充実や経済的負担の軽減をサポートします。

豊かな体験と学びの充実



青年期

可能性を広げる成長をサポート

新しい知識の習得や様々な体験・経験をすることが、将来に向けた成長にとって大切です。村では、学校教育の充実、スポーツや文化芸術の振興、地域活動の充実などを通じて、安心して学べる機会の創出します。

ゆとりある生活



成人期

ゆとりある暮らし

仕事にやりがいの出る環境づくり、地域の絆の強さを活かした生活の基盤を支え、子育て・家事支援などを通じて、そして自分らしい人生の実現をサポートします。

暮らしの基盤を整え、誰もが

道路、水道、スポーツ施設、福祉、農商工業や防災など、これら世代を問わず、誰もが安心して挑戦し、自分らしく輝ける、

のライフデザイン

人生のどのステージにおいても、行政は村民一人ひとりの日々を支えます。「enjoy SHINTO ～暮らしも遊びも仕事も～」の環境を創出します。

りある
の充実



成人期

りある
をサポート

いを感じながら、家族との時間も大切にする、その取れた充実した日々を送ります。村では、住まいや暮らしを支えるとともに、多様な保を通じて、仕事と子育てらしいライフスタイルの

自分らしく輝く
時間の充実



壮年期

自分らしい
時間をサポート

子育てや仕事が一段落した時間を、趣味や学びに使い、自分らしく輝くこと、健康な体で仲間と交流したり、これまでの経験を地域活動に生かしたりして、充実感を味わうことが大切です。村では、楽しみながら取り組める健康づくりを推進し、心身の活力を維持するとともに、生涯学習やボランティアなど、新たな仲間とつながり、活躍できる場やきっかけづくりをサポートします。

生きがいと
交流の充実



高齢期

住み慣れた
生活をサポート

住み慣れた地域で、いつまでも自分らしく穏やかに暮らすこと、年齢を重ねても、趣味や外出を楽しみ、友人や地域の人と言葉を交わすことで、孤独を感じずに笑顔で過ごすことが大切です。村では、医療・介護・生活支援を一体的に提供し、将来への不安を解消するとともに、移動手段の確保や交流サロンの運営により、社会とつながり続けられるよう支えます。

自分らしく輝ける未来を創る。

は日々の暮らしを支え、村民の可能性を広げる大切な土台です。そんな活力ある未来を目指し、確かな基盤づくりを進めます。

「enjoy SHINTO ～暮らしも遊びも仕事も～」

基本目標

1

未来にワクワク、「やってみたい!」を伸ばすむら (子ども・学び)

出産・子育て支援の拡充と、多様な保育環境の整備により、すべての家庭が安心して子育てできる体制を構築します。あわせて、教育やスポーツ・文化を通じて、子どもも大人も生き生きと成長できる地域環境を整えます。

- 1 妊娠・出産・子育て支援の充実
- 2 保育・学童保育等の施設整備
- 3 多様な保育ニーズへの対応
- 4 学校教育の充実
- 5 生涯学習と青少年育成の推進
- 6 スポーツ・文化・芸術活動の振興



基本目標

2

ホッとする、みんなのやさしさでつながるむら (健康長寿・暮らし)

高齢者、障がい者、子育て家庭など、誰もが安心して日常を送れるよう、福祉・保健・医療・生活支援を充実させます。また、情報化や行財政改革を進め、住民参加と協働による持続可能な地域運営を目指します。

- 1 地域福祉・障がい福祉の推進
- 2 高齢者福祉の充実
- 3 保健・医療体制の強化と健康づくり
- 4 社会保障制度と生活支援の充実



基本目標

3

くらしにちょうどいい、心地よいむら (地域生活・住む)

道路・上下水道・ごみ処理などの生活基盤を計画的に整備・更新し、誰もが暮らしやすい生活環境を確保します。あわせて、土地利用や住宅政策にも配慮し、持続可能で美しい景観と暮らしやすさを両立します。

- 1 道路・交通網の整備と利便性向上
- 2 上下水道の安定的整備と老朽化対応
- 3 ごみ処理・資源循環と環境意識の向上
- 4 公園・公共施設の利活用
- 5 計画的土地利用と空き家・空き地対策



を要に6つの基本目標を設定し取り組みます。

基本目標 4

「働く」を楽しむ、自分らしくチャレンジできるむら (働く・遊ぶ)

農林業、商工業、観光の振興を通じて、地場産業の活性化と雇用機会の創出を図ります。誰もが自分らしい働き方を実現できるよう、起業支援や職住近接の促進、ワーク・ライフ・バランスの推進にも取り組みます。

- 1 農林業の振興と担い手確保
- 2 商工業の活性化と創業支援
- 3 地域資源を活かした観光振興
- 4 起業支援と企業誘致の推進



基本目標 5

みんなで守る、安全・安心のむら (環境・見守り)

自然環境や景観の保全とともに、防災・防犯体制を強化し、誰もが安心して暮らせる地域社会の基盤を整えます。地域ぐるみでの防災訓練や情報共有など、自助・共助・公助の連携を深めていきます。

- 1 自然環境の保全
- 2 環境教育と持続可能な資源管理
- 3 防災・減災・消防体制の強化
- 4 防犯対策と地域の見守り体制充実



基本目標 6

未来へ紡ぐ、みんなで育てるむら (未来投資・連携)

限られた財源と人材の中で、持続可能な行政運営を実現するため、計画的な財政運営と業務の効率化を図ります。また、住民や地域団体との協働を推進し、共に支え合う自治体経営を目指します。

- 1 行政改革・財政健全化の推進
- 2 協働と参画による地域運営
- 3 多様な文化共生のまちづくり
- 4 広域行政の推進



前期5年間のリーディングプロジェクト (令和8年度～令和12年度)

重点
施策

分野
横断

近年、社会経済情勢や人口構造が急激に変化する中、行政が限られた資源で的確に課題解決を図っていくためには、従来の施策展開にとどまらず、より重点的かつ戦略的な取組が求められています。特に榛東村では、人口減少や少子高齢化の進行、地域経済の活力低下、そして多様化する住民ニーズなど、さまざまな課題が表面化しており、それらは相互に関係し合っています。

こうした状況を踏まえ、村の将来像「enjoy SHINTO ～暮らしも遊びも仕事も～」を実現するためには、分野横断的かつ波及効果の高い重点施策を明確に位置づけ、全庁的・全村的に推進していくことが重要です。

そのため、総合計画の基本目標や施策体系を横断し、実効性の高い具体的な取組として、「リーディングプロジェクト」を設定しました。

リーディングプロジェクト名	方針
「子育てが楽しいから住みたくなる」プロジェクト	子育て世代が安心して暮らしやすい環境を整備することで、移住や定住を促進します。
「この景色を未来へ残す」プロジェクト	村の美しい景観を保全・活用することで、地域の魅力を高め、経済・文化活動の活性化を図ります。
「ちがいを力に、つながりを広げる」プロジェクト	外国人住民が地域で安心して暮らせるよう、言語や生活習慣の違いを超えて共生できる社会を目指します。
「働きやすさと暮らしやすさのいいところ取り」プロジェクト	子育てや介護と仕事を両立しやすい生活環境を整え、すべての世代が健やかに暮らせる社会を実現します。



第3期榛東村まち・ひと・しごと創生総合戦略

本戦略は第7次榛東村総合計画と一体的に策定し、人口減少対策を中心とした実効性ある行動計画として推進します。このため、総合戦略に位置づける施策は、総合計画とは別に新たな取組を並列的に示すものではなく、総合計画に位置づけた施策や事業の一部も含め、それらを戦略的に再整理・重点化したものとして構成しています。

- 総合計画は村政全般を推進する計画であるのに対し、総合戦略は人口減少対策や地方創生に特化した計画です。
- 第3期榛東村総合戦略は、令和8年度から令和12年度までの5年間の計画です。

基本方針1

自然と景観を活かし、地域で稼ぐ榛東

- 1-1 自然・景観×体験観光「しんとう五感みちプロジェクト」
- 1-2 農業担い手育成「しんとうアグリチャレンジ」
- 1-3 村製品の魅力創出「しんとうブランド戦略」

KG I

地域観光・交流人口を年間20万人規模へ拡大

基本方針2

人がつながり、住み続けたくなる榛東

- 2-1 空き家再生と交流拠点「しんとう縁側プロジェクト」
- 2-2 関係人口創出「しんとうローカルワーク」
- 2-3 スマートしんとう構想「デジタル共創むらづくり」

KG I

20～39歳（若年層）の転入数600人／年

基本方針3

子どもと家庭を真ん中に、育ち合う榛東

- 3-1 結婚・出産支援「しんとう縁むすびサポート」
- 3-2 地域ぐるみの子育て支援「しんとう子育てネット」
- 3-3 教育・夢育成「しんとう子ども未来ラボ」

KG I

合計特殊出生率の改善（1.26 → 1.69へ）



第7次 榛東村総合計画 第3期 榛東村総合戦略

発行／榛東村

〒370-3593

群馬県北群馬郡榛東村大字新井790番地1

TEL：0279-54-2211（代表）

編集／榛東村総務企画課

発行日／令和8年3月



enjoy SHINTO!

井戸端ミーティング

～ 村長といっしょに話そう これからの村のこと～



内容 村の取り組みと企業誘致の可能性

日時	令和8年 7月 17日 (金) 10:30～11:40
	7月 22日 (水) 13:30～14:40

会場 しんとぴあ 多目的ホール (榛東村新井152番地)

対象者 村内在住・在勤者

申込方法 2次元コードから申込みください (各定員40名)

申込用2次元コード



回 覧

榛東村スポーツ協会主催事業の 今後の開催予定について

いつも本協会の事業にご理解・ご協力を頂きありがとうございます。

さて、今後の開催予定の事業につきまして、裏面記載のとおりとなります。

是非ご参加くださいますようにご案内いたします。

裏面につづく

榛東村スポーツ協会事務局（しんとぴあ）

（榛東村教育委員会生涯学習課内）

TEL：0279-54-2573

FAX：0279-54-8226

開 催 予 定

大会名	日時：曜日			開会式 時間	受付	会場
令和8年度村民卓球大会（オープン競技）	6	28	日	9:00～	当日受付	アリーナ多目的室
第16回ラージボール卓球大会（オープン競技）	7	17	金	13:30～	当日受付	アリーナ多目的室
第47回村長杯争奪野球大会①（オープン競技）	8	30	日	8:00～	6/26（金）スポーツ協 会事務局	多目的運動場
第47回村長杯争奪野球大会②	9	6	日			多目的運動場
第59回村民剣道大会（オープン競技）	9	6	日	9:00～	8/20（木）スポーツ協 会事務局	地区体育館
第57回婦人バレーボール大会（区対抗）	9	6	日	9:00～	7/2（木）スポーツ協会事 務局	アリーナ全面・多目的室
第21回村民テニス大会（個人）（オープン競技）	9	13	日	8:40～	当日受付	テニスコート
第21回村民テニス大会（団体）（オープン競技）	10	4	日	8:40～	当日受付	テニスコート

第39回スローピッチソフトボール大会（区対抗）	10	18	日	8:30～		多目的運動場
-------------------------	----	----	---	-------	--	--------

※10/18（日）道路愛護の場合スローピッチソフトボール大会は10/25（日）に変更

第39回スローピッチソフトボール大会【予備日】	10	25	日	8:30～		多目的運動場
-------------------------	----	----	---	-------	--	--------

enjoy SHINTO 村づくり祭	11	8	日			しんとう総合グラウンド
令和8年度村民モルック大会	11	8	日			しんとう総合グラウンド

※モルック大会はenjoy SHINT村づくり祭で開催予定

第23回大字対抗野球大会	11	15	日	行わない		多目的運動場
第51回村民サッカー大会（区対抗）	12	6	日	8:00～	10/15（木）スポーツ協 会事務局	サッカー場
第34回村民綱引き大会（2027年）（区対抗）	2	6	土	18:30～	1/14（木）スポーツ協 会事務局	アリーナ全面
第22回村民インディアカ大会（2027年） （オープン競技）	3	7	日	9:00～	当日受付	アリーナ全面

しんとうで 縁結び

榛東村でつながる・恋が始まる
素敵な空間で楽しくおしゃべりしましょう

2026

7月26日(日)

午後2時～4時頃(受付 午後1時30分)

会場

榛東村役場1階村民ホール
(榛東村新井790番地1)

定員

男女各10名程度

対象

25～50歳くらいの独身男女
(男性は榛東村に在住または在勤
の方に限ります)

参加費

男性 1,000円
女性 500円

申込締切

7月20日(月)

申込方法

こちらのURLまたはQR
コードからお申し込みく
ださい

<https://logoform.jp/f/ySn3Y>



公式HPはこちら



<https://musubitaro.com/>



アドバイザー紹介

日本初の縁結び士『結太朗』
テレビ埼玉冠番組「結太朗の縁むすびまっせ！」毎
週水曜日21:45～Tverにて配信中！
ラス恋公式アドバイザー
TBS「Nスタ」日本テレビ「月曜から夜ふかし」おなじ
みフレーズは「おむすびパワー！」
ご参加お待ちしております！

●応募多数の場合は、榛東村在住または在勤の方を優先して抽選します●複数名でお申込みいただいた方は、代表者様にご連絡します●締切後、応募者の方へ参加可否のご連絡をメールでお送りいたします●開催3日前までに連絡がない場合はお手数ですが事務局へお問い合わせください。

■主催 榛東村 ■協力 榛東村社会福祉協議会

■お問い合わせ 榛東村住民生活課 ☎ 0279-26-2494 ✉ jyumin@vill.shinto.gunma.jp

■この事業は企業版ふるさと納税による寄付金(「地域の産業を育み、安心して働けるむらをつくる事業」)を活用しています。

2026
7 / 9
(THU)
10:00-11:00



しんとぴあ マム・フィット ～私を整える時間～

in しんとぴあ みんなのこども部屋



バランスボールを使って、楽しく体を動かし
産前・産後の不安や不調をリセット！
自分を大切にする時間をつくりませんか？



COCO-HARE/うごキッズ
トレーナー 塚田 愛

- ・体力指導士
- ・産後指導士
- ・中・高等学校教諭第一種免許状（保健体育）
- ・うごキッズトレーナー
- ・バランスボールインストラクター

内容

バランスボールを使った体操

日時

2026年7月9日(木) 10:00から11:00まで

場所

しんとぴあ みんなのこども部屋

参加費

無料

対象者

村内在住の産前・産後の母親
(産後の場合は3歳までの未就園児と一緒に参加できます)

しんとぴあ

〒370-3503 群馬県北群馬郡榛東村新井152番地
☎0279-54-2573

申込は
こちらから



借金でお困りの方へ

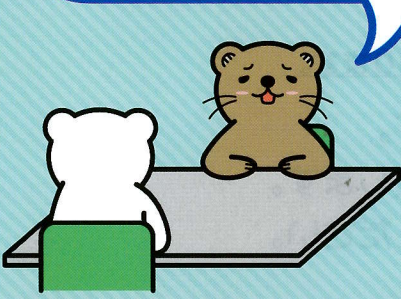

無料相談会のお知らせ

消費者金融

奨学金

カードローン

相談は解決の第一歩です！悩まずにまずはご相談を！

借金問題解決に向けたワンストップ相談会

- ① 弁護士または司法書士による**債務整理相談**
- ② 借金に頼らない**今後の生活のためのアドバイス**(生活の立て直し、家計簿の付け方)
- ③ 保健師などによる**こころの悩みに関する相談**

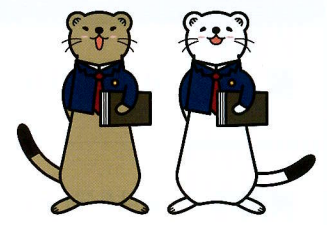

消費者被害防止啓発キャラクター「ジョー」と「オーコ」

令和8年8月～12月 群馬県内 10か所で開催
【お問い合わせ】群馬県消費生活センター
☎027-223-3001

群馬県 借金 無料相談 **検索**

開催場所・日程の
詳細は裏面へ→

詳細はこちら

WEB広告で見つけた債務整理に申し込んだところ、ネット上だけでやりとりが進み、適切な支援を受けられず借金が減らなかった、といった事例が報道されています。
 電話やネット上での債務整理相談は手軽な反面、内容を十分に伝えることが難しい場合もあります。
 本相談会は法律専門家等が**個別ブース**、**秘密厳守**で面談いたします。お気軽にご利用ください。

借金問題のご相談は、お住まいの地域の消費生活センターへ！
 相談会以外でも 随時お受けしています！



◀詳しくは県ホームページ「多重債務者相談窓口のご案内」をご覧ください。

い や や
局番なし ☎ **188**



無料相談会 開催日程

まずは
ご相談を!

●事前予約制となります。原則、開催日の一週間前までにお申込みください。

※上記期日以降のお申込みについても、お気軽にご相談ください。

※各相談会について、開催日の前々日までに予約者がいない場合は中止となります。

●お住まいの地域に関わらずご希望の地域でご相談できます。

●相談は各個別ブースで実施します。状況により順番が前後します。

●相談時間は1～2時間です。時間に余裕をもってお越しください。

●個人の借金に関するご相談が対象です。

会場・日程 (令和8年度)

※今後、日程が変更又は中止となる場合があります。

開催地	開催日	受付時間	会場	申込み・問い合わせ先
県庁	8月2日(日)	13:00～14:30	群馬県庁 昭和庁舎 35会議室 (前橋市大手町1-1-1)	群馬県消費生活センター ☎ 027-223-3001
高崎市	9月5日(土)	13:00～14:30	高崎市役所 消費生活センター及び9階会議室 (高崎市高松町35-1)	高崎市消費生活センター ☎ 027-327-5155
渋川市	9月11日(金)	17:30～18:30 (夜間開催)	渋川市消費生活センター (渋川市石原6-1 渋川市役所第2庁舎1階)	渋川市消費生活センター ☎ 0279-22-2325
前橋市	9月25日(金)	17:30～18:30 (夜間開催)	前橋市消費生活センター (前橋市大手町2-12-1 前橋市議会庁舎1階)	前橋市消費生活センター ☎ 027-898-1755
吾妻郡	10月3日(土)	13:00～14:30	吾妻郡消費生活センター (吾妻郡中之条町大字伊勢町1003-10)	吾妻郡消費生活センター ☎ 0279-75-1166
伊勢崎市	10月14日(水)	17:30～18:30 (夜間開催)	伊勢崎市役所 本館5階 職員研修室 (伊勢崎市今泉2-410)	伊勢崎市消費生活センター ☎ 0270-20-7300
富岡市	10月28日(水)	17:30～18:30 (夜間開催)	富岡市消費生活センター (富岡市富岡1439-1 あい愛プラザ2階)	富岡市消費生活センター ☎ 0274-63-6066
太田市	11月14日(土)	13:00～14:30	太田市 綿打行政センター 大ホール (太田市新田大根町953-1)	太田市消費生活センター ☎ 0276-30-2220
桐生市	11月26日(木)	17:30～18:30 (夜間開催)	桐生市役所 2階会議室 (桐生市織姫町1-1)	桐生市消費生活センター ☎ 0277-40-1112
館林市	12月5日(土)	13:00～14:30	館林市 郷谷公民館 (館林市当郷町218)	館林市消費生活センター ☎ 0276-72-9002

【主催】群馬県、県内市町村、群馬弁護士会、群馬司法書士会、前橋ケヤキの会、NPO法人消費者支援群馬ひまわりの会

【協力】ぐんまクレジット・サラ金問題対策協議会、法テラス群馬



集会施設「プレート」

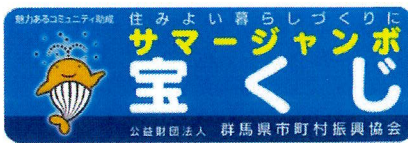

備品「シール」

※一部除外あり

あなたのまちの集会施設で 見かけたことはありませんか？

このプレートがある集会施設や、シールが貼られている備品にはサマージャンボ宝くじの収益金が役立てられています。

収益金は都道府県ごとの売上げなどを
もとに決められているから、群馬県内で
宝くじを買う人が多いと、地域に役立つ
収益金も多くなるんだよ！

今年もサマージャンボが発売されるから、
ぜひチェックしてね！

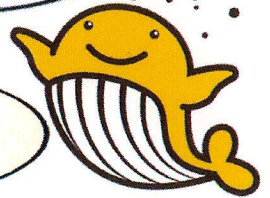

宝くじ公式サイトはこちら

