



榛東村のどこを
バスが走っているか
わかるよ！

榛東村バス路線図



榛東村公式マスコットキャラクター
しんとうちゃん

「よーい、どん！」小さな大冒険
(ベビーフェス ハイハイレース)

CONTENTS

村からのお知らせ	2～12
・ますまーす便利なバス情報	
・高校生の通学用ヘルメット購入を助成します	
保健相談センター	13
暮らしの情報	14～15
カレンダー	16
話題あれこれ	17
村長室からこんにちは	18

知っているかな？



ますまーす 便利なバス情報



『バスロケーションシステム』ってなあに？

「バスロケーションシステム（バスロケ）」は、スマートフォンやパソコンから路線バスの位置や遅れに関するリアルタイムな情報を地図上で確認できるサービスです。通勤・通学ラッシュの時間帯や悪天候時は遅延が発生しやすいため、運行状況の確認ができることで安心してご利用いただけます。バスロケは、事業者ごとに公開されています。村内を走行する事業者は次のとおりです。

村内事業者のバスロケはこちらからチェック!!

◆群馬バス
(高崎駅・渋川駅方面) >



◆日本中央バス
(前橋駅方面) >



▼ページを開いたときの初期画面
表示内容（例：日本中央バス）

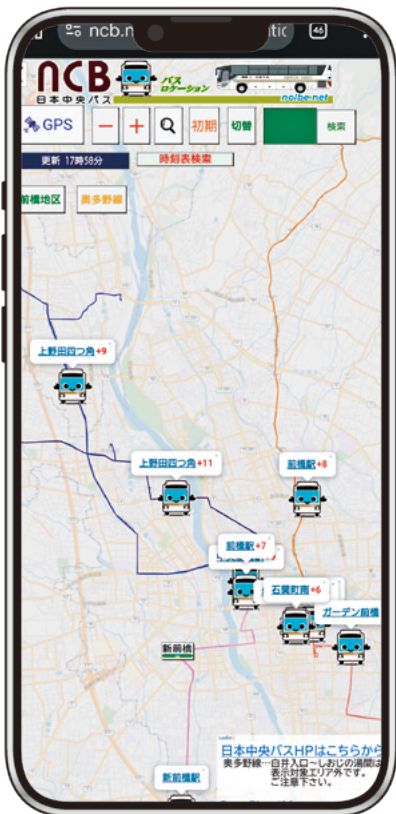

「乗りたいバスが決まらない」「目的地に着くバスがいくつかあって、どのバスでもいいから、今いるバス停から目的地に一番早く到着するものに乗りたい」という方は、各種経路検索サイト（Googleマップなど）からご確認いただくのがオススメです。

◀ Googleマップの地図上にあるバス停をタップすると、該当路線が表示されます。

『GunMaaS』ってなあに？



◆詳しくはコチラ➡



「GunMaaS」は、群馬県内で利用できる公共交通機関やタクシー、デマンド交通など、さまざまな交通手段をシームレスに結びつけ、誰でも簡単に便利に利用できるスマートフォン向けWEBサービスです。スマートフォン1つで、「検索」「予約」「決済」機能が利用可能ですので、移動がますまーす便利に！

経路検索はデマンド交通やシェアサイクルにも対応し、遅延情報を反映したリアルタイム検索が可能！また、電子チケットとして便利な交通チケットが発売中のほか、乗車/降車場所を地図上から選択してご予約いただくことで、近くのタクシーを簡単に呼ぶこともできます。（タクシー予約は前橋エリア限定）



さらに！
バス通学定期券補助金も！



学生割引

県内の高校や大学に通学している方が定期券（1・3か月）を購入する場合、割引が適用されます。定期券は各バス会社営業所のほか以下の発売場所にて購入することができます。詳しくは、各バス会社HPまたは各バス会社へお問い合わせください。

- 株式会社群馬バス
高崎駅総合バス案内所（高崎駅西口）
前橋駅前案内所（前橋駅北口）
- 日本中央バス株式会社
前橋バスセンター（前橋市下佐鳥町）
前橋駅前案内所（前橋駅北口）

- ◆村HP (左) >
- ◆申請フォーム (右) >



- 対象者
村内に住所を有し、学校（小・中学校および高等学校等）へ路線バスで通学する学生の保護者
- 補助額
路線バス定期券購入金額の2分の1の額（1,000円未満の端数が生じたときは、これを切り捨てた額）
詳しくは、広報4月号または村HPでご確認ください。

障がい者割引

運賃、定期券の購入の際、各手帳（身体障害者手帳・療育手帳・精神障害者保健福祉手帳）を提示すると以下のとおり割引が適用されます。詳しくは、各バス会社HPまたは各バス会社へお問い合わせください。

- 片道運賃 5割引
- 定期券 3割引
- ※手帳の種類により、介護者も割引が適用される場合があります。

パーソナルモビリティ体験会を開催します！

「バス停まで歩くのも少し大変……」そんな風に感じたことはありませんか？自宅からバス停までの移動を快適に補助する最新モビリティ（3種類）の体験会を行います。運転免許証がなくても乗れる新しい移動のカチをぜひ試してみませんか？

- 日時 7月18日（土）・19日（日） 10時～15時
- 場所 しんとぴあ周辺（特設コース）
※受付南側出入口付近 ※雨天の場合、屋内で実施予定
- 費用 無料 ※事前申込不要
- 条件 C+walk：身長140～185cm、体重100kg以下（免許証不要）
Lactivo：16歳以上、体重 100kg以下（免許証不要）



『しんタク』第3段実証試験中！

榛東村タクシー利用料金助成事業（愛称：しんタク）として、実証試験を行っています。詳しくは、広報6月号または村HPをご確認ください。この機会に、タクシーに乗っておトクに移動してみませんか？

- 実証試験期間
令和8年6月1日～令和9年3月31日
- 利用者登録方法
総務企画課まで持参、郵送または電子申請（右記二次元コード）
※申請書は役場2階総務企画課設置、村HP掲載

- ◆『しんタク』の
詳細、申請書 >

- ◆『しんタク』の
利用登録フォーム >



検討中です、公共交通



（榛東村公共交通対策等検討委員会の様子）

問い合わせ先 高崎駅方面／高崎駅・渋川駅・榛東村役場：株式会社群馬バス（☎027-371-8588）
前橋駅方面／前橋駅・上野田・桃泉線：日本中央バス株式会社（☎027-287-4422）
その他公共交通に関すること：総務企画課（☎0279-26-2407）



高校生の通学用ヘルメット購入を助成します

問い合わせ先 総務企画課 (☎0279-26-2195)

榛東村交通安全会では、高校生の自転車利用時のヘルメット着用を促進し、交通事故による被害の軽減を図るため、自転車用ヘルメットの購入に要する費用の一部を助成します。

また、一斉街頭指導や夜間パトロールのほか、幼稚園、保育園、こども園や小学校などの交通安全教室も実施しています。今後とも榛東村交通安全会の活動にご協力をよろしくお願ひします。



▲詳細はこちら

榛東村交通安全会 ヘルメット購入助成制度



安全基準 (SGマークなど) に適合したヘルメット購入で **最大3,000円**助成

- 対象者** 高校に通学している者
高校に通学することが確定している中学3年生
- 対象のヘルメット** 安全基準に適合したヘルメット (申請日から6か月以内の購入したものに限り)
- 助成内容**
- ヘルメット購入価格9,000円以上……………3,000円
 - ヘルメット購入価格6,000円以上9,000円未満……………2,000円
 - ヘルメット購入価格6,000円未満……………1,000円
- 申請方法** 以下の必要なものを持参して、榛東村役場総務企画課で申請してください。
- ・ヘルメット購入時の領収書の写し (購入日がわかるもの)
 - ・ヘルメット保証書の写しまたは安全基準を満たしていることを証するものの写し
 - ・高校に在学している証明 (学生証など) または高校の合格通知の写し
 - ・申請者 (保護者) の通帳

私有地の樹木の枝が道路に張り出していないか？



道路に張り出した樹木の枝払いや伐採などをお願いします

問い合わせ先 建設課 (☎0279-26-2609)

道路に張り出した樹木により、歩行者および車両の通行の支障となることや、カーブミラーや道路標識が見えにくくなることで、事故を誘発する危険性があります。強風や降雪時には、特に竹が道路に出ることが多く見受けられます。

道路上に樹木の枝などが張り出すと、歩行者や車両の妨げになりますので、**樹木の枝払いや伐採など、適正な管理をお願いします。**

樹木の枝の張り出しなどが原因で歩行者や自動車などに事故が発生した場合には、**樹木の所有者が責任を問われることがあります。**

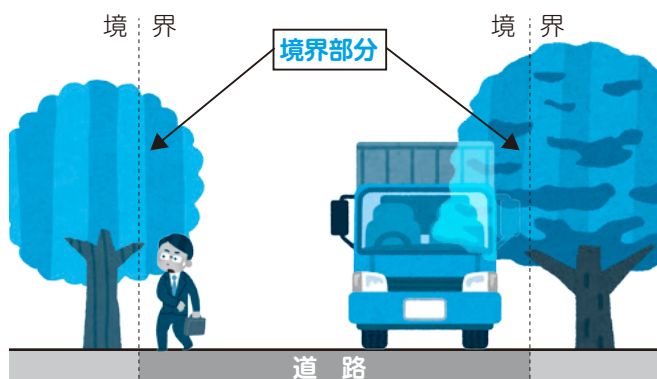

詳細はこちら▶



作業時には通行車両や歩行者の安全確保と自身の安全確保に十分注意して作業してください。





児童扶養手当・特別児童扶養手当は8月に手続きが必要です！

問い合わせ先 住民生活課 (☎0279-26-2494)

児童扶養手当

児童扶養手当とは…

父母の離婚などにより、父または母と生計を同じくしていない18歳未満（18歳に達している場合は、その年度の3月31日まで）の児童を監護している父または母などに対して支給されます。

手当を受けられる人

次の①から⑨のいずれかに該当する児童を監護している父または母など

- ①父母が離婚
- ②父または母が死亡
- ③父または母が一定程度の障害状態
- ④父または母が生死不明
- ⑤父または母から1年以上遺棄
- ⑥父または母が裁判所からのDV保護命令を受けている
- ⑦父または母が1年以上拘禁されている
- ⑧未婚の母である
- ⑨父母ともに不明（孤児など）

※上記の条件に該当していても、支給要件、所得制限または受給している公的年金の金額などにより、手当が支給されない場合があります。

支給額

児童の人数により、支給金額が決定されます。また、所得によっては一部支給（減額されて支給）になる場合もあります。

特別児童扶養手当

特別児童扶養手当とは…

心身に障害のある20歳未満の児童を監護している父または母（どちらか所得の高い方が受給者になります）に支給されます。父母以外の方が児童を養育している場合にも支給されます。

※障害の程度、支給要件、所得制限または公的年金の金額などにより、手当が支給されない場合があります。

支給額

児童の障害の程度により支給額が決定されます。

《児童扶養手当・特別児童扶養手当受給者へのお願い》

支給要件に関係する事項に変更があった場合（婚姻、住所異動、同居家族の変化など）、資格喪失や支給停止になる場合がありますので、担当課までご相談ください。

また、資格喪失等に該当し、受給資格がなくなっていることが後から発覚した場合は、該当月の翌月分まで遡って手当全額の返還が必要になりますのでご注意ください。



▲児童扶養手当について



▲特別児童扶養手当について



受給者は毎年8月に手続きが必要です。

対象者には、事前に役場から通知をお送りしています。

児童扶養手当

「現況届」の提出が必要です。

※提出がない場合、11月分からの手当が支給されません。

特別児童扶養手当

「所得状況届」の提出が必要です。

※提出がない場合、8月分からの手当が支給されません。



国民健康保険に関するお知らせ

問い合わせ先 健康保険課 (☎0279-26-2513)

問い合わせ先 税務会計課 (☎0279-26-2419)

国民健康保険は、職場の健康保険（健康保険組合、健康保険協会、共済組合など）の加入者や生活保護を受けている方などを除くすべての方が加入しなければならない保険で、病気やケガなどに備えて加入者に保険税をご負担いただく助け合いの制度です。

令和8年度の国民健康保険税の税率・額が決定しました

令和8年度から1人あたりの被保険者均等割額の引下げを行い、新たに子ども・子育て支援金が創設されました。

また、地方税法施行令が改正されたことに伴い、基礎課税額に係る医療分の賦課限度額を66万円から67万円に改正しました。

	医 療 分	後期高齢者支援金分	介護納付金分	子ども・子育て支援金分
所得割	6.52%	2.26%	1.92%	0.30%
均等割 (1人当たり)	22,000円 (24,000円)	7,900円 (8,400円)	8,000円 (9,000円)	1,200円
平等割 (1世帯当たり)	19,000円	7,000円	5,000円	800円
賦課限度額	67万円 (66万円)	26万円	17万円	3万円

※ () 内は令和7年度

※介護納付金分は40歳以上65歳未満の国民健康保険加入者に賦課（課税）されます。

国保税軽減措置が拡充されます

世帯主および世帯の国民健康保険加入者の前年所得が一定金額以下の場合、所得に応じて国民健康保険税の均等割額および平等割額が軽減（7割・5割・2割）されます。

軽減措置の該当要件

軽減割合	前年中の世帯の総所得金額
7割	43万円+10万円×(給与所得者などの数-1)
5割	43万円+31万円×世帯の国保加入者数+10万円×(給与所得者などの数-1)
2割	43万円+57万円×世帯の国保加入者数+10万円×(給与所得者などの数-1)

※軽減対象者は、申告（所得税・住民税）された所得金額により決まるため、未申告の場合は要件を満たす場合でも軽減を受けることはできません。

※世帯主の方が国民健康保険に加入していない場合でも、軽減判定には世帯主の所得を含めます。



国民健康保険対象の方へ 限度額適用認定証などの更新時期です

問い合わせ先 健康保険課 (☎0279-26-2513)

国民健康保険の被保険者は、医療機関などを受診するときに限度額適用認定証または限度額適用・標準負担額減額認定証を医療機関の窓口に表示することで、医療費などの自己負担が限度額までとなります。

これらの認定証は、毎年7月31日が有効期限となり、8月1日以降は現在お使いの認定証を使用することができません。引き続き認定証を使用する方は、8月中に健康保険課で手続きを行ってください。



現在認定証をお持ちでない方で入院などにより高額な医療費を支払う必要がある場合は、受診前に健康保険課で認定証の交付申請手続きをしてください。

また、住民税非課税世帯の場合、入院したときの食事代が減額されます。入院時の食事代は、入院するときに認定の確認ができないと減額の対象になりませんのでご注意ください。なお、保険税の納付状況により、認定証の交付ができない場合があります。



福祉医療費受給資格者証をご利用の方へ 受給資格者証の更新時期です

問い合わせ先 健康保険課 (☎0279-26-2513)

母子・父子家庭、重度心身障害者、高齢重度障害者に該当する方の福祉医療費受給資格者証（ピンク色の医療券）の更新に伴い、現在お使いの受給資格者証は、8月1日以降使用することができなくなりますので、健康保険課へ返却してください。



対象者には、新しい受給資格者証を7月中に郵送しますので、通知を確認し手続きを行ったうえで、8月1日以降は、新しい受給資格者証を使用してください。

■対象者

- 母子・父子家庭（扶養している子どもの年齢が18歳に達する日以後の3月31日まで）
- 重度心身障害者（身体障害者手帳1級・2級、障害基礎年金1級、療育手帳A判定、特別児童扶養手当1級、障害者自立支援法施行令第1条第3号に規定する精神通院医療適用者）
- 高齢重度障害者（身体障害者手帳1級・2級、障害基礎年金1級、療育手帳A判定、障害者自立支援法施行令第1条第3号に規定する精神通院医療適用者かつ後期高齢者医療保険加入者）

勤務先、住所などを変更した場合は、受給資格者証の更新手続きが必要です。医療保険の資格情報がわかるもの・受給資格者証をお持ちのうえ、必ず14日以内に健康保険課で更新手続きしてください。

重度心身障害者・高齢重度障害者の皆さまへ

所得制限により対象外となった方に、7月中旬に別途資格喪失通知を郵送します。所得基準による判定は、税情報に基づくものであり、翌年度以降の受給の可否については改めて、ご自身で申請する必要がありますのでご注意ください。

詳細については、右記の群馬県ホームページをご確認ください。▶



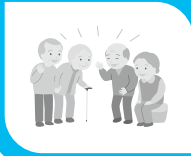

令和8・9年度の後期高齢者医療保険料率が決定しました

問い合わせ先 健康保険課 (☎0279-26-2513)

問い合わせ先 群馬県後期高齢者医療広域連合 (☎027-256-7116)

後期高齢者医療制度の保険料率は、高齢者の医療の確保に関する法律に基づき、2年に一度見直すこととされています。このたび、令和8年2月に開催された群馬県後期高齢者医療広域連合議会において条例が改正され、令和8・9年度の保険料率が決定しました。

また、令和8年度からは、社会全体で子育て世帯を支えるための「子ども・子育て支援金」の徴収が全国一斉に開始されることに伴い、同支援金に係る保険料率もあわせて算定されました。

住民の皆様のご理解とご協力をお願いいたします。

医療分（これまでの保険料）の改定

団塊の世代の皆さまの後期高齢者（75歳以上）への移行が完了しましたが、今後も被保険者数は増加し、医療給付費も増え続ける見込みです。また、国が定める「後期高齢者負担率^(※1)」が引き上げられたことなどから、保険料率を改定することとなりました。

改定後の具体的な保険料率（均等割額・所得割率）は、下表をご覧ください。

※1 後期高齢者負担率：医療費のうち、後期高齢者の保険料で賄う割合（国が決定）。

（令和6・7年度：12.67% → 令和8・9年度：13.27%）

令和6・7年度		令和8・9年度	
均等割額	49,100円	均等割額	54,600円
所得割率	10.07%	所得割率	9.78%
賦課限度額	80万円	賦課限度額	85万円



保険料の上限額（賦課限度額）が「85万円」に引き上げられたのはなぜ？

中間所得層の皆さまの負担を抑え、所得に応じた公平なご負担とするためです。

高齢者の医療の確保に関する法律施行令の改正に伴い、上限額（賦課限度額）を引き上げることで、中間所得層の皆さまの保険料負担が重くなりすぎないように配慮されています。



所得割率が下がっているのに「保険料引き上げ」なのはなぜ？

被保険者の皆さまの所得総額が前回改定時より大きく伸びたため、計算上の割合（所得割率）は下がっています。しかし、医療費全体の増加に伴い、一人ひとりのご負担額（均等割額など）は全体として引き上げとなっています。



「子ども・子育て支援金」の導入（令和8年度から）

子どもや子育て世帯を社会全体で応援するため、令和8年度から国全体の新しい仕組みとして「子ども・子育て支援金制度」が創設されます。

これに伴い、群馬県後期高齢者医療広域連合に割り当てられた拠出金を賄うため、以下のとおり「子ども・子育て支援金分」の保険料率が新たに設定されました。

※子ども・子育て支援金は毎年改定されるため、今回は令和8年度のみ決定となります。

子ども・子育て支援金分の保険料率（令和8年度のみ）

令和8年度	
均等割額	1,400円
所得割率	0.25%
賦課限度額	21,000円

所得の低い方に対する「均等割額」の軽減措置

経済動向などを踏まえ、所得が低い世帯に対する均等割額の軽減判定基準が一部緩和・改正されました。また、令和8・9年度の医療分に限り、激変緩和措置^(※2)として、従来の「7割軽減」の対象者に対し、群馬県後期高齢者医療広域連合独自で0.2割の軽減を上乘せし、「7.2割軽減」を実施します。

令和8年度 均等割額の軽減基準（世帯の所得状況に応じた軽減）

軽減割合	対象となる世帯の所得基準(同一世帯の被保険者と世帯主の所得の合計)
7.2割軽減 (※医療分のみ)	基礎控除額 43万円 + 10万円×(年金・給与所得者の数 ^(※3) - 1)以下
5割軽減	基礎控除額 + 31万円 + 10万円×(年金・給与所得者の数 ^(※3) - 1)以下 (所得判定基準が緩和されました)
2割軽減	基礎控除額 + 57万円 + 10万円×(年金・給与所得者の数 ^(※3) - 1)以下 (所得判定基準が緩和されました)

※2 国の特別調整交付金を活用した激変緩和措置です（医療分のみ適用され、支援金分は通常の7割軽減となります）。

※3 「年金・給与所得者の数」…同一世帯の被保険者と世帯主のうち、以下のいずれかに該当する方の人数です（2人以上の場合のみ計算に算入します）。

- ・給与収入が55万円を超える方（給与収入のうち事業専従者給与分を除く）
- ・前年12月31日時点で65歳未満、かつ公的年金等収入が60万円を超える方
- ・前年12月31日時点で65歳以上、かつ公的年金等収入が125万円を超える方

中学生の演奏にお笑いも！



敬老会へ出かけませんか？

問い合わせ先 健康保険課 (☎0279-26-2513)

問い合わせ先 社会福祉協議会 (☎0279-55-5294)

対象者には通知が郵送されますので、出席される場合には同封の返信用ハガキを送付してください。対象者は、令和8年度中に76歳以上になる方（昭和26年4月1日までに生まれた方）です。



昨年度の開催の様子

今年度はしんとぴあで開催します！



日時：9月12日（土）9時30分から12時まで（受付：9時から）

場所：しんとぴあ多目的ホール

内容：敬老会式典 白寿・米寿・プラチナ婚・ダイヤモンド婚・金婚の褒賞

催し物 お笑い大道芸人 つねむね氏（紙切りやジャグリングなどの大道芸を披露します）

榛東中学校吹奏楽部による記念演奏



敬老祝金を支給します

問い合わせ先 健康保険課 (☎0279-26-2513)

高齢者の長寿を祝福し、敬老の意を表するとともに、高齢者の福祉の増進に寄与することを目的として、敬老祝金を支給します。

■支給時期

9月中旬～下旬

■支給方法

地域の民生委員児童委員から対象の方に敬老祝金振込依頼書を配布します。対象者名義の振込依頼書を役場へ提出後、支給時期に本人口座へ振込します。

■祝金支給対象者

令和8年9月1日現在で、榛東村に居住し住民基本台帳に記載されている方で、令和8年12月31日時点で満80歳、満85歳、満90歳、満95歳、満100歳以上である方。

■支給金額

満年齢	支給金額
80歳	6,000円
85歳	10,000円
90歳	20,000円
95歳	30,000円
100歳以上	50,000円





榛東村職員を募集します

問い合わせ先 総務企画課 (☎0279-26-2195)

公務員試験対策不要の職務能力試験に変更しました



募集概要

試験の区分	採用予定人数	受験資格（年齢要件）	申込期間	試験日程		
				第1次試験	第2次試験	第3次試験
行政事務 (新規卒業者)	若干名	平成3年4月2日以降に生まれた者で、学校教育法による大学（短期大学を除く。）を卒業した者または令和9年3月31日までに卒業見込みの者	7月1日 (水) から 9月11日 (金)	試験日 10月18日 (日)	試験日 11月下旬 予定	試験日 12月下旬 予定
行政事務 (行政実務経験者)	若干名	昭和42年4月2日以降に生まれた者で、直近10年（平成28年7月1日から令和8年6月30日まで）中に通算5年以上、国、都道府県または市区町村での職務経験を有する者				
保健師	若干名	昭和51年4月2日以降に生まれた者で、保健師免許を有している者または令和9年3月31日までに取得見込みの者				

※次のいずれかに該当する場合は受験することができません。

- ①日本国籍を有しない者
- ②地方公務員法第16条に該当する者（以下のいずれかに該当する者）
 - ・拘禁刑以上の刑に処せられ、その執行を終わるまでまたはその執行を受けることがなくなるまでの者
 - ・榛東村職員として懲戒免職の処分を受け、当該処分の日から2年を経過しない者
 - ・日本国憲法またはその下に成立した政府を暴力で破壊することを主張する政党その他の団体を結成し、またはこれに加入した者

※保健師で資格取得見込みの者は、採用試験合格後に受験資格に定められた資格を取得できない場合には、採用される資格を失います。

※試験日程、試験方法などが変更となる場合があります。

申込方法

- ・電子申請による申込みとなりますので、右記の二次元コードからお申し込みください。
- ※顔写真のデータ（縦4：横3程度のサイズの電子データ）をアップロードを行っていただきますので、あらかじめ準備してください。



問い合わせ先

榛東村 総務企画課 人事職員係 (☎0279-26-2195)

その他

- ・採用情報は、村ホームページにも掲載しています。



入賞おめでとうございます

令和8年 第46回春季柔道大会

小学3年生

- 第3位：石原 優さん
- 第3位：田中 武人さん

小学4年生

- 優勝：牧 海成さん

小学6年生

- 第3位：清水 新太さん

高校生

- 第3位：宮 修世さん



第50回村民バレーボール大会

優勝：4区



準優勝：10区



第23回村民バドミントン大会（個人戦）

優勝：7区



準優勝：5区



お元気ですか
保健相談
センター
です

しんとう健康ダイヤル24
☎0120-077-005

24時間・年中無休 通話料・相談料無料

健康相談、医療相談、介護相談、育児相談や医療機関情報を提供します。
医療機関を受診すべきか迷ったら、まずは電話でご相談ください。
※電話番号は必ず非通知設定を解除してご利用ください。

がん検診を受けましょう
日本人の2人に1人はな
んらかのがんにかかると言
われています。誰でもなる
可能性があります。がんは
自覚症状がないことも多い
ので、定期的ながん検診を
受けましょう。

集団けんしんの予約が
始まりました

現在、集団けんしんの予約を受
け付けています。希望する方は、
忘れずにお申し込みください。

◆予約方法

- ① ☎0279-170-8005
- ② (土日祝日を除く平日のみ)
FAX 0279-155-0194
- ③ 申込専用フォーム(Web)は
24時間申込みができます。



◆締め切り 希望日の10日前ま
でにお申し込みください。

◆申込み後の流れ

お申し込みいただいた方に、予
約票・受診票などを8月中旬に郵
送します。(大腸がん検診をお申
し込みの方には、採便容器を郵送
します)

特定健診、長寿健診、結核・肺
がん検診の受診票は5月中旬に
送付した「がん検診・健康診査の
ご案内」に同封してあります。

◆日程について

今年の集団けんしんは11月17
日が最終日となります。12月の実施
はありません。ご注意ください。
※例年10月は予約数が少ない傾
向です。10月の受診がおすす
めです。

個別検診はお早めに
お申し込みください

個別検診の実施医療機関は「樺
東村『けんしん』受診ガイド」を
ご確認ください。

◆実施期間

- 特定・長寿・健康づくり健診・
前立腺・子宮頸がん検診
令和9年2月27日(土)まで
- 乳がん検診
令和9年2月26日(金)まで
- 胃内視鏡検査
12月19日まで(予約は11月30
日まで)

※胃内視鏡検査を希望の方は、保
健相談センターへ電話または
Webでお申し込みください。
事前に必要な書類をお渡しし
ます。

胃内視鏡検査
申込フォーム

■詳細については、5月にお送り
した「樺東村『けんしん』受診
ガイド」、または、村のホーム
ページをご確認ください。

村
ホームページ

▼問い合わせ先
保健相談センター
☎0279-170-8005

休日当番医 急病で救急車を要する場合は、迷わず「119番」
救急医療情報テレフォンサービス ☎0279-23-0099
夜間急患診療所 (午後7時~10時、年中無休) ☎0279-23-8899

		内科		外科		歯科	
7月	12日(日)	塚越クリニック (渋川市渋川) ☎0279-60-7700	佐藤 医 院 (渋川市北橋町) ☎0279-52-3003	渋川医療センター (渋川市白井) ☎0279-23-1010	スマイル歯科クリニック (吉岡町大久保) ☎0279-30-5033		
	19日(日)	石北 医 院 (渋川市渋川) ☎0279-22-1378	榛東さいとう医院 (榛東村新井) ☎0279-54-1055	加藤整形外科医院 (渋川市行幸田) ☎0279-20-1007	たけうち歯科医院 (吉岡町下野田) ☎0279-25-7700		
	20日(月)	みゆきだ内科医院 (渋川市行幸田) ☎0279-60-6070	竹内小児科 (吉岡町大久保) ☎0279-30-5151	有馬クリニック (渋川市有馬) ☎0279-24-8818	山下歯科医院 (渋川市渋川) ☎0279-22-0648		
	26日(日)	川島内科クリニック (渋川市渋川) ☎0279-23-2001	岡本内科クリニック (吉岡町大久保) ☎0279-20-5353	渋川医療センター (渋川市白井) ☎0279-23-1010	平形内科歯科医院 (渋川市石原) ☎0279-22-2233		
8月	2日(日)	ふるまき内科医院 (渋川市八木原) ☎0279-25-8881	榛東わかばクリニック (榛東村山子田) ☎0279-20-5531	とまるクリニック (渋川市金井) ☎0279-26-7711	渋川駅前SHUNデンタルクリニック (渋川市渋川) ☎0279-25-7961		
	9日(日)	渋川中央病院 (渋川市石原) ☎0279-25-1711	佐藤 医 院 (吉岡町下野田) ☎0279-54-2756	大滝クリニック (吉岡町大久保) ☎0279-30-5800	宮下歯科・矯正歯科医院 (渋川市渋川) ☎0279-24-1939		
	11日(火)	原 沢 医 院 (渋川市伊香保町) ☎0279-72-2503	関 口 医 院 (吉岡町下野田) ☎0279-55-5122	関 口 病 院 (渋川市渋川) ☎0279-22-2378	福田歯科医院 (渋川市渋川) ☎0279-23-6677		
	16日(日)	大谷内科クリニック (渋川市中村) ☎0279-20-1881	痛みのクリニック長谷川医院 (吉岡町大久保) ☎0279-30-5055	渋川医療センター (渋川市白井) ☎0279-23-1010	関 歯 科 医 院 (渋川市吹屋) ☎0279-25-0530		

暮らしの 情報

防災行政無線を用いた 情報伝達試験の実施

地震・津波や武力攻撃などの発生時に備え、情報伝達試験を行います。この試験は、全国瞬時警報システム（Jアラート）を用いた試験で、榛東村以外の地域でも様々な手段を用いて行われます。

■試験実施日時

8月26日(水) 11時ごろ

■試験で行う放送内容

防災行政無線から、一斉に、次のように放送されます。

【放送内容】

上りチャイム音
「これは、Jアラートのテストです。」×3
「こちらには、ぼつさいしんとつです。」
下りチャイム音



リトルバニーズ・ガールズ・ サッカースクール 実施中!

■実施日

毎週火曜日

■時間

○小学1年生から3年生まで
16時10分から16時55分
○小学4年生から6年生まで
17時5分から17時50分

■場所

高崎市棟高町1675-130
糸井ホールディングス屋内練習場

■対象者

小学1年生から6年生の女子

■その他

・参加費無料
・左記の二次元コードよりお申し込みください。

7月14日分 申込コード 	7月21日分 申込コード
7月28日分 申込コード 	8月4日分 申込コード

▼問い合わせ先

リトルバニーズ・ガールズ・
サッカースクール事務局
027-2121215075

渋川看護専門学校 オープンキャンパス開催します

■内容

渋川看護専門学校の説明、校内見学、個別相談など

■日時

7月26日(日)、8月2日(日)、8月9日(日)

10時から12時まで

■申し込み

参加希望の方は申し込みフォームよりお申し込みください。



▼問い合わせ先

渋川看護専門学校
0279-201174
(平日 9時から17時まで)

相馬原駐屯地納涼祭のお知らせ

相馬原駐屯地を一般開放して納涼祭が行われます。盆踊り、ミニゲーム、花火などを予定しています。駐車場は、駐屯地内、榛東アリーナ駐車場をご利用ください(シャトルバス運行予定)。

■日時

7月24日(金)
16時から20時まで

■場所

相馬原駐屯地グラウンド

▼問い合わせ先

相馬原駐屯地広報
0279-15412011
(内線 2314)

渋川地区広域市町村圏振 興整備組合職員採用試験 のお知らせ

■職種

一般行政職および消防職(救急救命士有資格者を含む)

採用予定人員(令和9年4月1日採用)

◇一般行政職 若干人

◇消防職 若干人

■受験資格

日本国籍を有し、次の職種要件を満たす人(すべて令和9年3月卒業見込者を含む)

※地方公務員法第十六条の規定に該当する人は、受験できません。

◇一般行政職

①平成9年4月2日以降に生まれた人

②大学卒業者、短期大学卒業者、高等学校卒業者または高等学校卒業程度認定試験合格者

◇消防職

①平成12年4月2日以降に生まれた人

②大学卒業者、短期大学卒業者、高等学校卒業者または高等学校卒業程度認定試験合格者

③消防官として職務遂行に必要な身体(四肢関節機能を含む)が健全であること

④採用後は渋川広域圏内に居住できること

※その他の要件もあります。

■試験日

○第1次試験
9月20日(日)

渋川市勤労福祉センター

○第2次試験

※第1次試験合格者に通知します。

■申し込み書配布場所

広域組合事務局総務課、消防本部総務課、渋川広域圏内各市町村役場

■申込方法

申込書、写真(6か月以内に撮影・縦4cm×横3cm)、救急救命士は免許証の写しを広域組合事務局総務課または消防本部総務課へ直接提出

■申込期間

8月3日(月)から14日(金)まで

※土・日・祝日を除く9時から17時まで

▼問い合わせ先

○事務局総務課

0279-6005200

○消防本部総務課

0279-254191

なお、詳細につきましては、組合ホームページ(<http://www.sknet.or.jp/>)でお知らせいたします。



井戸端ミーティングで
一緒に話をしましょー

榛東村のこれからの未来について、村長と意見を交わしてみませんか？

今回のミーティングでは、「村の取り組みと企業誘致の可能性」についてお話をします。ぜひお気軽にお申し込みください！

■日時

○7月17日(金)

10時30分から11時40分まで

○7月22日(水)

13時30分から14時40分まで

■場所

しんとぴあ 多目的ホール

(榛東村新井152番地)

■対象者

村内在住・在勤者

■申込方法

左記の二次元コードからお申し込みください。



▼問い合わせ先

榛東村役場 総務企画課

☎0279-12612195

【有料広告欄】

特別養護老人ホーム **0279-55-6622**

しんとう苑 定員73人(個室・多床室)
要介護3~5の方

ケアハウス **ぶどう苑** 定員10人(個室)
自立~要介護2の方

デイサービス **やまゆり**

併設：ショートステイ(個室)・居宅介護支援事業所
広馬場交差点北100m・見学随時可能です
社会福祉法人榛永会 榛東村広馬場1797-1

行政相談を開催します

■日時…7月17日(金)
13時30分から16時まで

■会場…楽集センター

■内容…国・県・市町村などの行政に関することについて、相談をお受けします。お気軽にご相談ください。

家族の夢かなえる住まい
新築・リフォーム・土木・不動産・上下水道・解体・ガラス

(本店) 榛東村広馬場2207-1 (高崎支店) 高崎市中泉町640-9

ぐん・せい建商(株)

フリーダイヤル **0120-266-110** <http://www.gunsei.com>

ぐんせい

長期優良住宅から介護リフォーム、網戸・畳交換まで

(有)羽鳥製材所

TEL.0279-54-5142

北群馬郡榛東村山子田1439-1 URL <http://www.hatori-woody.co.jp>

モデルハウス ぐんまの木の家「こもれび」 北群馬郡榛東村新井3252-5

暑中お見舞い申し上げます

あおば歯科医院

診療時間 / AM8:30~PM12:30
PM2:30~PM 6:30

休診日 / 日曜日・祝祭日・水曜日
(祝日のある週は水曜診療日)

榛東村新井1223-1 **0279-25-8820**

歯科衛生士さんを募集しています

いわくら榛東接骨院

090-7426-4752

地図やHPはこちら

榛東村広馬場873-2(15区) サクシードビルD
8:30~12:00 / 15:00~19:30 Fax.0279-25-8666

交通事故 / 労災指定・保険接骨院です 時間外予約可

最新エコーを完備 お気軽にお電話ください

不動産売買は まかせて安心 地元の業者

有限会社 **マシモ開発**

〒370-3502 北群馬郡榛東村大字山子田873-1

TEL.0279-54-5550 (代)
FAX.0279-54-5649

有限会社 群馬サポート

0279-54-2322 村内全域

■浄化槽保守点検 ■浄化槽清掃
■浄化槽修理 ■一般くみとり

榛東村長岡939-1 **お気軽に連絡ください。**

日	月	火	水	木	金	土
7/5	6	7	8	9	10 広報7月号発行日 9:30 心配ごと相談	11
※ふれあい館休館日…7月13日(月)、7月27日(月)、8月10日(月)						
12	13 10:00 はつらつ教室 13:30 健康相談 13:30 楽集シネマ	14 10:00 障害福祉なんでも相談 13:00 1歳6か月児健診	15 9:30 うるし塗り教室 13:30 人権相談	16 9:30 すくすく教室(保育・助産師相談) 9:45 離乳食スタート教室 10:00 はつらつ教室 10:30 すくすく教室(アイアイ)	17 10:30 井戸端ミーティング 13:00 ラージボール卓球大会 13:30 行政相談 19:00 ヨーガ①	18 10:00~15:00 パーソナルモビリティ体験会
19 10:00~15:00 パーソナルモビリティ体験会	20 海の日	21 13:30 農地相談・農業者年金相談	22 13:30 井戸端ミーティング	23 9:00 夏休み子ども楽集すくーる① 9:45 両親学級① 10:00 はつらつ教室	24 9:00 夏休み子ども楽集すくーる② 13:30 無料法律相談 19:00 ヨーガ②	25 10:00 ワークショップ 14:00 ワークショップ
26 8:30~17:15 日曜税務窓口 9:00~11:30 住民生活課日曜窓口 10:00/14:00 ワークショップ 14:00 縁結び(婚活イベント)	27 9:00 夏休み子ども楽集すくーる③ 10:00 はつらつ教室 10:00~15:00 カタリパ 13:30 健康相談 15:00 手話通訳者設置	28 9:00 夏休み子ども楽集すくーる④ 13:00 乳児健診	29 9:00 夏休み子ども楽集すくーる⑤	30 9:45 両親学級② 10:00 はつらつ教室	31 19:00 ヨーガ③	8/1 10:00 ワークショップ 14:00 ワークショップ
2 10:00 ワークショップ 14:00 ワークショップ	3 10:00 はつらつ教室 13:30 健康相談	4 13:00 2歳児健診	5	6 10:00 はつらつ教室 10:30 おはなしアイアイ 13:30 両親学級(講話)	7 広報8月号発行日 9:30 心配ごと相談	8
9	10 10:00 はつらつ教室 13:30 健康相談 13:30 楽集シネマ	11 山の日 10:00 障害福祉なんでも相談	12 17:15~19:30 住民生活課夜間窓口	13 9:00~16:30 缶バッチ作り 10:00~15:00 夏まつり	14 9:00~16:30 缶バッチ作り 10:00~15:00 夏まつり	15

7月新刊情報 南部コミュニティセンター図書室

問い合わせ先 南部コミュニティセンター (☎0279-54-0488)

利用時間 9時から17時まで 休館日 月曜日(祝日に当たるときは、直後の休日でない日)



おすすめ本



知りたいこと図鑑 / みつけ

洗濯表示、犬や猫の毛色、月の名前、コーヒーの種類。国名の漢字、世界三大〇〇、色ごとの花言葉、おしゃれ知識。雑学を項目ごとにまとめて、様々なデザインのイラストでみせる図鑑。パラリと開いて、見るだけでも楽しい教養雑学本です。



おかしのいえ けんせつがいしゃ / あさのますみ

好きなおかしを えらんでね。クッキーのかべ、ドーナツのまど、ホットケーキのゆか。やねも、ドアも、ぜんぶおかしでできたステキないえがつくれます。あなたはどんなおかしが好き？ おいしそうなおかしがたくさんでてる絵本です。

書名	著者名
睡蓮	白石一文
暁星	湊かなえ
サチコ	群ようこ
春かずら	澤田瞳子
イオラと地上に散らばる光	安壇美緒
誓いの証言	袖月裕子
天使の跳躍	七月隆文
家族	葉真中 顕
青青といく	永井紗耶子

書名	著者名
杏のとことこパリ子連れ旅	杏
杏のパリ細うで繁盛記	杏
学力よりコミュカ	ロザン 菅 広文
あの鐘を鳴らしたのはわたし	秋山気清
まどのむこうの くだものなあに	荒井真紀
デコピンの とくべつないちにち	大谷翔平
わたしの かみのけ のばしたら?	おおのこうへい
どこちゃん	鈴木のりたけ
ミニカーたんけんたい	関根知未



実際に乗って学ぶ！バスの乗り方教室

5月8日(金)、18日(月)に南・北小学校で2年生を対象とした群馬県バス協会主催(群馬バス、日本中央バス協力)の「バスの乗り方教室」が開催されました。児童はDVDなどで交通ルールを学んだ後、校庭でバスに実際に乗って正しい乗り方を体験しました。みなさんもぜひバスをご利用ください。



初開催 HUG ME BABY FES

5月24日(日)、しんとぴあで、コープぐんまが主催する子育て世代を対象としたイベント「HUG ME BABY FES」が開催されました。産後ケアや家族でのヨガ体験、妊娠前からの健康を考える相談ブースなど、家族の“これから”をサポートする多彩なコーナーが用意され、多くの親子連れが楽しい時間を過ごしました。



華やかに彩るサツキの魅力

5月28日(木)から31日(日)までの4日間、南部コミュニティセンターで榛東村盆栽愛好会による「第52回サツキ展」が開催されました。会場には会員さんが丹精込めて育てた色とりどりのサツキの盆栽が並び、見どころ満載の展示会となりました。



バニーズ群馬の応援で村のPR

5月30日(土)、アースケア敷島サッカー・ラグビー場で「2026 SHINTO VILLAGE MATCH」が開催されました。子どもたちによるエスコートキッズやサッカー教室、しんとうちゃんの登場で試合開始前から大賑わいでした。惜しくも1-0で負けてしまいましたが、今後もみんなで応援していきましょう。



山本知事が来村 未来構想フォーラム

6月5日(金)、しんとぴあで「未来構想フォーラム」が開催されました。山本知事は県の政策や未来構想を提案。続く村長のスピーチでは、村の歩みと将来像を語りました。最後は質疑応答を実施。知事と住民が直接対話し、地域の課題や未来を考える貴重な機会となりました。



男子陸上リレーで関東大会出場へ

6月7日(日)、群馬県高校総体陸上競技の男子リレーの種目で優秀な成績を収めた東京農業大学第二高等学校の渡邊航大さんと前橋育英高等学校の山同右秀さん、狩野大成さんが村長を表敬訪問しました。「インターハイを目指して頑張りたいです」と意気込みを語ってくれました。

榛東村ぶどう郷 8月から順次オープン

問い合わせ先 産業振興課 (☎0279-26-2559)

榛東ぶどう
一粒どう？



8月から、榛東村の特産品であるぶどうの収穫シーズンが始まります。各農園でぶどう狩りが楽しめ、直売所では採れたてのみずみずしいぶどうが並びます。榛東村ならではの“おいしいぶどう”をぜひ味わってみてください！

営業期間

8月上旬から9月下旬（営業期間は各園によって異なります）

しんとうふるさと公園 夏まつり

問い合わせ先 産業振興課 (☎0279-26-2559)

日時

8月13日(木)、14日(金) 10時から15時まで

場所

しんとうふるさと公園

イベント

ミニSLの運行
しんとうちゃんのグリーティングなど

8月13日のみ開催

10時から14時まで
野外ステージコンサート

8月14日のみ開催

10時から15時まで
・子ども用迷彩服・制服の試着
・装備品展示

耳飾り館にて

常設展示を観覧の方にオリジナル缶バッジプレゼント！

9時から16時30分まで(最終入館)
● 缶バッジづくり・クイズラリー・紋切り
● まがたまづくり・ウッドビーズのネックレスづくり
 ※有料体験学習の最終受付は15時30分です。

村長室からまんには

ラジオからのうれしいエールと「耳飾りの村」

本年2月、しんとぴあ開館記念イベントとしてゴルゴ松本さんをお招きし、「出張！ゴルゴ塾 命の授業」のご講演をいただきました。

その翌月のある夜、村民の方から「ゴルゴさんが、FMぐんまの中山秀ちゃんの番組で榛東村のこと話してくれていましたよ」とご連絡をいただきました。私もラジオの配信サービスで聴きました。

番組内でゴルゴさんは、「最近仕事で行ってきたんですよ。榛名山の東側で榛東でしょ。高台にあって本当に景色も良くて、いいとこだったよ」とご紹介くださり、「縄文の遺跡が出てきて耳飾りが有名で。榛東村は令和の時代の耳飾りでフィーチャーした方がいいと伝えてきたばかりなんです。」と熱く語ってくださいました。ご講演の際にも日本で唯一の耳飾り館がある村だから、「耳飾りの村」で盛り上げたら良いとアドバイスをいただいております。村へのうれしいエールに心から感謝いたします。

耳飾り館は、縄文時代後・晩期の茅野遺跡から、多数の土製耳飾りが出土したことを受けて開館しました。国指定重要文化財をはじめ世界各国の耳飾りを展示し、どなたでも楽しめる体験学習メニューを用意しています。今夏もワークショップや企画展を開催予定です。

このエールをきっかけに、これからこの魅力をどのように生かし、盛り上げていくのか、皆様とともに楽しみながら考えたいと思っています。今後、アイデアを伺う機会も設ける予定です。詳細が決まり次第お知らせいたしますので、ぜひ多くの皆様のご協力をお願いいたします。



耳飾り館夏の
ワークショップ
詳細はこちら

榛東村長
南千晴



広報しんとう 令和8(2026)年7月号 No.666

発行：榛東村 編集：総務企画課
〒370-3593群馬県北群馬郡榛東村大字新井790番地1
☎0279-54-2211 FAX0279-54-8225
ホームページアドレス <https://www.vill.shinto.gunma.jp/>

人口と世帯

(5月末日現在)

総人口 14,519人 (-21)
男 7,440人 (-19)
女 7,079人 (-2)
世帯数 6,348戸 (-4)

※ ()は対前月

